

สภาพทั่วไปและข้อมูลพื้นฐานขององค์การบริหารส่วนตำบลภูแลนคา

1. สภาพทั่วไป

1.1 ที่ตั้ง

- เลขที่ 99 หมู่ที่ 4 ตำบลภูแลนคา อำเภอบ้านเขว้า จังหวัดชัยภูมิ 36170
- ตั้งอยู่ทางทิศเหนือของอำเภอบ้านเขว้า อยู่ห่างจากที่ทำการอำเภอบ้านเขว้า ระยะทาง 27

กิโลเมตร

- ตั้งอยู่ทางทิศตะวันตกของจังหวัดชัยภูมิ อยู่ห่างจากจังหวัดชัยภูมิ ระยะทาง 43 กิโลเมตร
- จัดตั้งเป็นตำบลภูแลนคา เมื่อปี พ.ศ.2534
- ประกาศจัดตั้งเป็นองค์การบริหารส่วนตำบลภูแลนคา โดยกระทรวงมหาดไทย เมื่อวันที่

19 มกราคม 2539

1.2 เนื้อที่

องค์การบริหารส่วนตำบลภูแลนคา มีเนื้อที่ทั้งหมดประมาณ 78,819 ไร่ หรือประมาณ 126 ตารางกิโลเมตร (1 ตารางกิโลเมตร เท่ากับ 625 ไร่)

1.3 ภูมิประเทศ

ภูมิประเทศส่วนใหญ่เป็นที่ราบสูงสลับกับที่ราบลุ่ม ตอนบนและทางทิศตะวันตกของพื้นที่ มีบริเวณติดกับแม่น้ำชี มีเทือกเขาสูงล้อมรอบทางด้านทิศเหนือและทิศตะวันออก มีพื้นที่ส่วนใหญ่ที่เป็นป่าไม้และภูเขา จำนวน 57,128 ไร่ มีพื้นที่ราบที่เหมาะสมแก่การเพาะปลูกทางการเกษตร จำนวน 21,691 ไร่ มีลำน้ำสายหลัก 2 สายที่ไหลผ่านพื้นที่ ระยะทาง 25 กิโลเมตร และมีแม่น้ำสายรองไหลผ่านพื้นที่ จำนวน 11 สาย ระยะทาง 56.5 กิโลเมตร สภาพอากาศขององค์การบริหารส่วนตำบลภูแลนคาส่วนใหญ่เหมาะแก่การเพาะปลูกทำการเกษตรแบบผสมผสาน การเลี้ยงสัตว์

1.4 อาณาเขต

องค์การบริหารส่วนตำบลภูแลนคาเป็นตำบลหนึ่งในจำนวน 6 ตำบลของอำเภอบ้านเขว้า จังหวัดชัยภูมิ เป็นตำบลลำดับที่ 6 ของอำเภอบ้านเขว้า ตั้งอยู่ทางภาคตะวันออกเฉียงเหนือของประเทศไทย มีระยะทางห่างจากกรุงเทพฯ โดยคิดตามระยะทางเดินทางโดยสายประมาณ 370 กิโลเมตร

องค์การบริหารส่วนตำบลภูแลนคา มีเขตการปกครองที่อยู่ในความรับผิดชอบ จำนวน 8

หมู่บ้าน และมีพื้นที่อาณาเขตติดต่อกับตำบลและอำเภอใกล้เคียง ดังนี้

ทิศเหนือ	ติดต่อกับ	ตำบลคูเมือง ตำบลกุดชุมแสง อำเภอหนองบัวแดง
		ตำบลห้วยต้อน อำเภอเมืองชัยภูมิ
ทิศใต้	ติดต่อกับ	ตำบลตลาดแร้ง อำเภอบ้านเขว้า
ทิศตะวันตก	ติดต่อกับ	ตำบลชีบน อำเภอบ้านเขว้า
		ตำบลห้วยแย้ อำเภอหนองบัวระเหว
ทิศตะวันออก	ติดต่อกับ	ตำบลโคกสูง ตำบลห้วยต้อน อำเภอเมืองชัยภูมิ

1.5 ลักษณะภูมิอากาศ

องค์การบริหารส่วนตำบลภูแลนคา อยู่ในภูมิอากาศแบบมรสุมเขตร้อน มีฤดูกาล 3 ฤดู คือ

ฤดูหนาว	ประมาณเดือน พฤศจิกายน	-	กุมภาพันธ์
ฤดูร้อน	ประมาณเดือน มีนาคม	-	พฤษภาคม
ฤดูฝน	ประมาณเดือน มิถุนายน	-	ตุลาคม

1.6 เขตการปกครอง

องค์การบริหารส่วนตำบลภูแลนคา ได้รับการเปลี่ยนแปลงฐานะจากสภาตำบลเป็น องค์การบริหารส่วนตำบลตามพระราชบัญญัติเปลี่ยนแปลงฐานะของสภาตำบลเป็นองค์การบริหารส่วนตำบลตามพระราชบัญญัติสภาตำบลและองค์การบริหารส่วนตำบล พ.ศ. 2537 และประกาศกระทรวงมหาดไทยประกาศในราชกิจจานุเบกษา มีผลบังคับใช้เมื่อวันที่ 19 มกราคม 2539 แบ่งหมู่บ้านซึ่งตั้งอยู่ในเขตองค์การบริหารส่วนตำบล จำนวน 8 หมู่บ้าน ประกอบด้วย

ตารางการแสดงหมู่บ้าน และผู้ใหญ่บ้าน กำหนด ในเขตตำบลภูแลนคา

ชื่อหมู่บ้าน	หมู่ที่	ผู้ใหญ่บ้าน
บ้านห้วยเต่า	1	นายละมุด โพธิ์ชัย
บ้านแก้งยาว	2	นายสุพจน์ หล้าบุตรศรี (กำหนด)
บ้านห้วยน้ำคำ	3	นางบัวหลั่น รุจาคม
บ้านนาอินทร์แดง	4	นายสุนทร พิลาศรี
บ้านชัยปลากั้ง	5	นายชัยยา ดีชัย
บ้านชีบน	6	นายบุญตา จำเริญสุข
บ้านโนนเหลื่อม	7	นายมนตรี วาปีทะ
บ้านป่าออดแดง	8	นายบุญธรรม ค่อยชัยภูมิ

แยกเป็นพื้นที่แต่ละหมู่บ้าน

หมู่ที่ 1	จำนวน	17,573 ไร่
หมู่ที่ 2	จำนวน	11,000 ไร่
หมู่ที่ 3	จำนวน	4,500 ไร่
หมู่ที่ 4	จำนวน	6,496 ไร่
หมู่ที่ 5	จำนวน	18,000 ไร่
หมู่ที่ 6	จำนวน	3,000 ไร่
หมู่ที่ 7	จำนวน	13,500 ไร่

หมู่ที่ 8 จำนวน 4,750 ไร่

1.7 ประชากร

จำนวนครัวเรือนทั้งสิ้น 1,413 ครัวเรือน

จำนวนประชากรทั้งสิ้น 4,583 คน แยกเป็นชาย 2,356 คน แยกเป็นหญิง 2,227 คน

ความหนาแน่นของประชาชน 36.37 คน/ตารางกิโลเมตร

ความหนาแน่นของครัวเรือน 11.21 หลังคาเรือน/ตารางกิโลเมตร

ตารางแสดงจำนวนประชากร จำแนกตามหมู่บ้าน

หมู่ที่ / บ้าน	เพศ		รวม	จำนวนครัวเรือน
	ชาย	หญิง		
1 บ้านห้วยเต่า	561	561	1,122	355
2 บ้านแก้งยาว	351	321	672	201
3 บ้านห้วยน้ำคำ	177	171	348	110
4 บ้านนาอินทร์แดง	153	142	295	100
5 บ้านซับปลากั้ง	566	512	1,078	316
6 บ้านชีบน	143	142	285	84
7 บ้านโนนเหลื่อม	279	251	530	163
8 บ้านป่าปอแดง	126	127	253	84
รวม	2,356	2,227	4,583	1,413

(ข้อมูล ณ เดือน พฤษภาคม 2558)

2. สภาพทางเศรษฐกิจ

2.1 รายได้

1. ประเภทของการประกอบอาชีพ มีรายละเอียดดังนี้

- อาชีพเกษตรกรรม 1,278 ครัวเรือน ผลผลิตทางเกษตรที่สำคัญคือ ข้าว มัน

สำปะหลัง อ้อย ถั่วฝักยาว ยางพารา

2. รายได้เฉลี่ยต่อปีโดยประมาณ 30,000 บาท/คน/ปี

โครงสร้างทางเศรษฐกิจและรายได้ของประชากร การประกอบอาชีพของประชากรในเขตองค์การบริหารส่วนตำบลภูแล่นคะมีอาชีพทางการเกษตร เช่น การทำนา ทำสวน ทำไร่ อาชีพรับจ้างและค้าขาย มีอาชีพเสริม คือ การปลูกหม่อนเลี้ยงไหม เพาะปลูกเห็ดฟาง การทอเสื่อกกและเย็บผ้า โดยมีรายได้ต่อประชากรโดยเฉลี่ย จำนวน 30,000 บาท/คน/ปี

2.2 หน่วยธุรกิจในพื้นที่

- โรงสีข้าว	17	แห่ง	- โรงงานอุตสาหกรรม	-	แห่ง
- ร้านค้า	32	แห่ง	- ปั้มน้ำมันและก๊าซ	6	แห่ง
- ร้านซ่อมรถ	10	แห่ง	- ร้านค้าชุมชน	2	แห่ง

2.3 แหล่งท่องเที่ยว

ในเขตองค์การบริหารส่วนตำบลภูแลนคามีแหล่งท่องเที่ยวที่สำคัญได้แก่

2.3.1 น้ำตกหินลาดทองคำ

2.3.2 ล่องแก่งท่าสาร

2.3.3 จุดชมวิวยุทธารน้ำลอด

2.3.4 ซ้ำบ่อ่าง

3. สภาพทางสังคม

3.1 การศึกษา

- ศูนย์พัฒนาเด็กเล็ก	4	แห่ง
- โรงเรียนประถมศึกษา	4	แห่ง
- โรงเรียนประถมศึกษาขยายโอกาส	1	แห่ง
- โรงเรียนมัธยมศึกษา	1	แห่ง
- สถาบันอุดมศึกษา	-	แห่ง

สถาบันและองค์กรทางศาสนา

- วัด/สำนักสงฆ์	13	แห่ง
- มัสยิด	-	แห่ง
- ศาลเจ้า	-	แห่ง
- โบสถ์คริสต์	-	แห่ง

สาธารณสุข

- โรงพยาบาลส่งเสริมสุขภาพประจำตำบล	2	แห่ง
- สถานพยาบาลเอกชน	-	แห่ง
- ศูนย์สาธารณสุขมูลฐาน	8	แห่ง
- ร้านขายยาแผนปัจจุบัน	-	แห่ง
- อัตราการมีและใช้ส้วมราดน้ำ	100	เปอร์เซ็นต์

ความปลอดภัยในชีวิตและทรัพย์สิน

- สถานีตำรวจ	-	แห่ง
- ที่พักสายตรวจ	1	แห่ง

มวลชนจัดตั้ง

- ลูกเสือชาวบ้าน	จำนวน 5	รุ่น	จำนวน 123	คน
------------------	---------	------	-----------	----

- ไทยอาสาป้องกันชาติ	จำนวน 2 รุ่น	จำนวน 112 คน
- กองหนุนเพื่อความมั่นคงของชาติ	จำนวน 2 รุ่น	จำนวน 120 คน
- อื่นๆ (ระบุ) คณะกรรมการชุมชนเข้มแข็งและ	อปพร.	จำนวน 92 คน

4. การบริการขั้นพื้นฐาน

การคมนาคม

(แสดงจำนวนและสภาพทางคมนาคมทางบก) เส้นทางการคมนาคมภายในตำบลส่วนใหญ่เป็นถนนลูกรัง/ถนนดิน ทั้งหมด 43 สาย ระยะทาง 75,185 เมตร ซอยในหมู่บ้านทั้งหมดจำนวน 53 เส้น ระยะทาง 31,500 เมตร มีถนนคอนกรีตภายในหมู่บ้าน ระยะทาง 8,955 เมตร มีถนนลาดยางจำนวน 4 สาย ระยะทาง 21,300 เมตร

การโทรคมนาคม

- ที่ทำการไปรษณีย์โทรเลข - แห่ง
- สถานีโทรคมนาคมอื่น ๆ 3 แห่ง
- โทรศัพท์สาธารณะ 9 แห่ง

สาธารณูปโภค

- การไฟฟ้า ในเขตพื้นที่องค์การบริหารส่วนตำบลกาญจนบุรีไฟฟ้าใช้ครบทุกหมู่บ้าน แต่ไม่ครอบคลุมทุกครัวเรือน ในส่วนที่ยังไม่สามารถดำเนินการได้ ก็ได้จัดเข้าโครงการขยายเขตบริการไฟฟ้าด้วยพลังงานแสงอาทิตย์
- การประปา มีน้ำประปาใช้ทุกหมู่บ้าน ส่วนใหญ่ใช้ประปาจากน้ำประปาหมู่บ้าน

แหล่งน้ำธรรมชาติ

1. ลำห้วยยางงู	ยาว	15,000 เมตร
2. ลำห้วยซีลาง	ยาว	10,000 เมตร
3. ลำห้วยไปรงนก	ยาว	8,000 เมตร
4. ลำห้วยน้ำคำ	ยาว	5,000 เมตร
5. ลำห้วยถ้ำเต่า	ยาว	7,000 เมตร
6. ลำน้ำชี	ยาว	7,000 เมตร
7. ลำห้วยซบปลากั้ง	ยาว	5,000 เมตร
8. ลำห้วยหว้าแตง	ยาว	5,000 เมตร
9. ลำห้วยหลวง	ยาว	5,000 เมตร
10. ลำห้วยซิบน	ยาว	5,000 เมตร
11. ลำห้วยจ้อง	ยาว	5,500 เมตร
12. ลำห้วยไม้ตาย	ยาว	5,000 เมตร
13. ลำห้วยสองพี่น้อง	ยาว	2,000 เมตร

แหล่งน้ำที่สร้างขึ้น

1. ฝาย คสล.	จำนวน	37	แห่ง
2. บ่อน้ำ รพช.	จำนวน	15	แห่ง
3. บ่อน้ำกรมโยธา	จำนวน	7	แห่ง
4. บ่อน้ำกรมอนามัย	จำนวน	3	แห่ง
5. บ่อน้ำ สปก.	จำนวน	121	แห่ง
6. ระบบน้ำประปา อบต.	จำนวน	3	แห่ง
7. บ่อน้ำอื่นๆ	จำนวน	-	แห่ง
8. ระบบน้ำประปานครหลวง	จำนวน	1	แห่ง
9. ระบบประปา รพช.	จำนวน	5	แห่ง
10. ระบบประปากรมอนามัย	จำนวน	2	แห่ง

ทรัพยากรธรรมชาติในพื้นที่

1. มีพื้นที่ป่าไม้	จำนวน	57,128	ไร่
2. มีพื้นที่ป่าชุมชน	จำนวน	8	แห่ง เนื้อที่จำนวน 3,521 ไร่
- บ้านห้วยเต่า	เนื้อที่จำนวน	2,061	ไร่
- บ้านแก้งยาว	เนื้อที่จำนวน	106	ไร่
- บ้านห้วยน้ำคำ	เนื้อที่จำนวน	150	ไร่
- บ้านชีบน	เนื้อที่จำนวน	760	ไร่ (2 แห่ง)
- บ้านซับปลากั้ง	เนื้อที่จำนวน	194	ไร่ (2 แห่ง)
- บ้านโนนเหสีอม	เนื้อที่จำนวน	250	ไร่

ข้อมูลเกี่ยวกับศักยภาพของท้องถิ่น ได้แก่ โครงสร้างและกระบวนการบริหารบุคคล งบประมาณ และเครื่องมืออุปกรณ์ต่าง ๆ

โครงสร้างและกระบวนการบริหารงานบุคคล

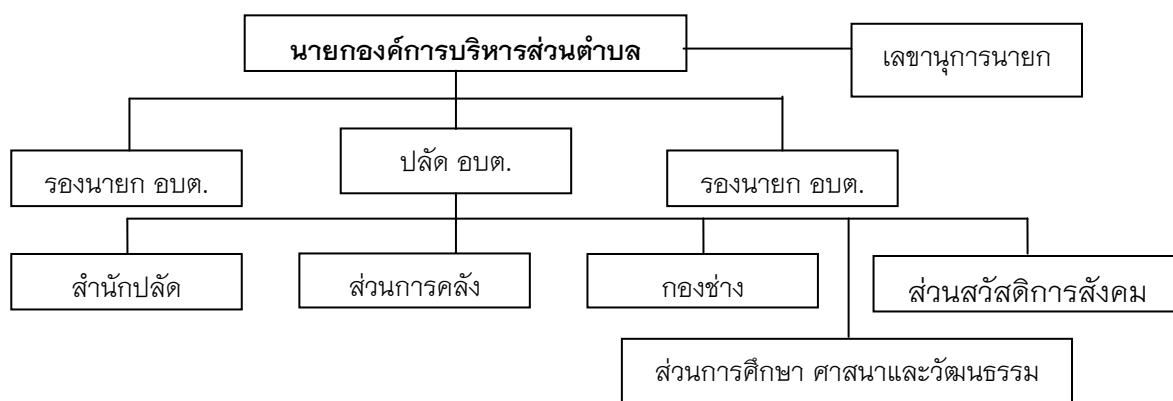

ด้านการเมืองและการบริหาร (Political & Administration)

ตารางอัตรากำลังพนักงานส่วนตำบลและลูกจ้าง

กอง/ฝ่าย	พนักงาน	ลูกจ้างประจำ	ลูกจ้างชั่วคราว	รวม
สำนักปลัด	7	-	6	13
ส่วนการคลัง	2	-	2	4
กองช่าง	2	-	2	4
ส่วนสวัสดิการสังคม	1	-	1	2
ส่วนการศึกษา ศาสนาและวัฒนธรรม	4	-	3	7
รวมทั้งสิ้น	16	-	14	30

จำนวนบุคลากร พนักงานส่วนตำบลและลูกจ้าง ปัจจุบัน มีจำนวน 30 คน ตามส่วนราชการ ดังนี้

สำนักปลัดองค์การบริหารส่วนตำบล

1. นายแสง ชุ่มฉิมพลี ปลัดองค์การบริหารส่วนตำบล
2. นางศิริพร โรมแพน หัวหน้าสำนักปลัด อบต.
3. นางวัฒนา กองโสม บุคลากร
4. นางปทุมรัตน์ ขวัญทิพย์ธนสาร เจ้าหน้าที่วิเคราะห์นโยบายและแผน
5. นางชิสา เจือกุดขมื่น เจ้าหน้าที่บริหารงานทั่วไป
6. จำเอกธรรตศนย์ สืบศรีธิญากรณ์ เจ้าพนักงานป้องกันและบรรเทาสาธารณภัย
7. นายสิทธิศักดิ์ จีเพชร เจ้าพนักงานธุรการ
8. นายสุทัศน์ เกิดผล พนักงานขับเครื่องจักรกลขนาดเบา (รถบรรทุกน้ำ)
9. นายศุภชัย เพียรหาผล พนักงานขับรถยนต์ (ส่วนกลาง)
10. นายแสวง อ้อชัยภูมิ นักการภารโรง
11. นางสุคนธ์ กาบขุนทด คนงานทั่วไป
12. นายชวซ์ แสนรัมย์ คนงานทั่วไป
13. นายอำนาจ เคลสันเทียะ คนงานทั่วไป

ส่วนการคลัง

- | | |
|------------------------|-----------------------------------|
| 1. นายไพโรทูลย์ วรพล | หัวหน้าส่วนการคลัง |
| 2. นางพุดิตา อินทร์ดำ | นักวิชาการเงินและบัญชี |
| 3. นางสาวนิธิตา आयูยีน | ผู้ช่วยเจ้าหน้าที่จัดเก็บรายได้ |
| 4. นางนรินทร์ ละอองชัย | ผู้ช่วยเจ้าหน้าที่การเงินและบัญชี |

กองช่าง

- | | |
|------------------------|--------------------|
| 1. นายขันติ เตมินทร์ | ผู้อำนวยการกองช่าง |
| 2. นายसानิต เฉลียวชาติ | นายช่างโยธา |
| 3. นายนิพัทธ์ ภู่ออน | ผู้ช่วยช่างโยธา |
| 4. นายอำนาจ หีบขุนทด | คนงานทั่วไป |

ส่วนการศึกษา ศาสนาและวัฒนธรรม

- | | |
|----------------------------|---|
| 1. นางศิริพร โรมแพน | หัวหน้าสำนักปลัด รักษาราชการแทนหัวหน้าส่วน
การศึกษาฯ |
| 2. นางประพันธ์ จีไพบร | เจ้าพนักงานธุรการ |
| 3. นางสาววิไล ตรงเมธี | พนักงานครูองค์การบริหารส่วนตำบล (ครูผู้ดูแลเด็ก) |
| 4. นางอำพร อินทร์พัย | พนักงานครูองค์การบริหารส่วนตำบล (ครูผู้ดูแลเด็ก) |
| 5. นายสมบัติ ดวงมา | พนักงานครูองค์การบริหารส่วนตำบล (ครูผู้ดูแลเด็ก) |
| 6. นางณัฐรดา พิไลวงศ์ | ผู้ช่วยครูผู้ดูแลเด็ก (ผู้มีทักษะ) |
| 7. นางบัวแหวน เหลืองคำ | ผู้ช่วยครูผู้ดูแลเด็ก (ผู้มีทักษะ) |
| 8. นางสาวผกามาศ ชิดชัยภูมิ | คนงานทั่วไป |

ส่วนสวัสดิการสังคม

- | | |
|----------------------------|------------------------------|
| 1. นายเดชศักดิ์ สุนทรภักดี | นักพัฒนาชุมชน |
| 2. นางสาวณภัทร จันบัวลา | ผู้ช่วยเจ้าหน้าที่พัฒนาชุมชน |

ระดับการศึกษาของบุคลากร

- ประถมศึกษา	จำนวน	-	คน
- มัธยมศึกษา / อาชีวศึกษา	จำนวน	5	คน
-ปริญญาตรี	จำนวน	20	คน
-ปริญญาโท	จำนวน	5	คน
- อื่น ๆ	จำนวน	-	คน

สมาชิกสภาท้องถิ่นองค์การบริหารส่วนตำบล

ลำดับ	ชื่อ - สกุล	หมู่ที่	อายุ (ปี)	วุฒิ การศึกษา	วัน เดือน ปี เกิด	ตำแหน่งใน อบต.
1	นายนิยม ดิเรกศิลป์	1	44	ม.6	6 ม.ค.2514	นายก อบต.
2	นายสกล เฉลียวชาติ	2	43	ปริญญาตรี	15 ก.ย.2515	รองนายก อบต.
3	นายนพกร หนชัย	5	41	ปริญญาตรี	11 ต.ค.2517	รองนายก อบต.
4	นายบุญเกิด รวดเร็ว	8	44	ม.6	--2514	เลขานุการนายก
5	นายพีระพันธ์ ใจอดทน	3	50	ม.6	3 มี.ค.2508	ประธานสภา อบต.
6	นายวรรณชัย เปล่งวัน	2	47	ม.6	22 มี.ค.2511	รองประธานสภา อบต.
7	นายธวัช ชัยบุตร	1	57	ม.3	6 ต.ค.2501	สมาชิก อบต.
8	นายสาคร สิงห์โคตร	1	38	ม.3	3 เม.ย.2520	สมาชิก อบต.
9	นายนิพนธ์ แพ้ชัยภูมิ	2	34	ม.6	7 พ.ย.2524	สมาชิก อบต.
10	นายสมบัติ คำแก้ว	3	52	ม.6	1 ธ.ค.2506	สมาชิก อบต.
11	นายมงคล ช่วยชูวงษ์	4	49	ม.6	24 พ.ค.2509	สมาชิก อบต.
12	นายทองรัตน์ ทิพย์แสง	4	47	ป.6	21 พ.ค.2511	สมาชิก อบต.
13	นายอำนาจ พรมบุ	5	47	ม.3	1 พ.ค.2511	สมาชิก อบต.
14	นายหนูแดง อินนอก	5	47	ม.6	3 ก.พ.2511	สมาชิก อบต.
15	นายภิญโญ เหลืองคำ	6	46	ม.6	--2512	สมาชิก อบต.
16	นายพงษ์ศักดิ์ รินทร์ลา	6	40	ม.6	12 ส.ค.2518	สมาชิก อบต.
17	นางคำไฮ้ หาแก้ว	7	56	ม.3	15 พ.ย.2502	สมาชิก อบต.
18	นายสมศักดิ์ กิสันเทียะ	7	37	ป.6	21 ก.ย.2521	สมาชิก อบต.
19	นายชัยณรงค์ เกษสูงเนิน	8	44	ม.6	--2514	สมาชิก อบต.
20	นายสมศักดิ์ ภู่ออน	8	49	ป.6	3 ก.ค.2509	สมาชิก อบต.