



แผนพัฒนาสามปี
(พ.ศ. ๒๕๖๐ – ๒๕๖๒)



ของ

องค์การบริหารส่วนตำบลภูแลนคา
อำเภอบ้านเขว้า จังหวัดชัยภูมิ

คำนำ

ตามระเบียบกระทรวงมหาดไทยว่าด้วยการจัดทำแผนพัฒนาขององค์กรปกครองส่วนท้องถิ่น พ.ศ.2548 กำหนดให้องค์กรปกครองส่วนท้องถิ่นจัดทำแผนพัฒนาสามปี เพื่อเป็นการกำหนดทิศทางและเป้าประสงค์ในการพัฒนาท้องถิ่นของแต่ละท้องถิ่น โดยจัดทำให้สอดคล้องกับสภาพปัญหา ความต้องการของประชาชน และศักยภาพของแต่ละท้องถิ่น ทั้งนี้ ต้องสอดคล้องกับนโยบายของรัฐบาล แผนพัฒนาเศรษฐกิจและสังคมแห่งชาติ ยุทธศาสตร์การพัฒนารัฐบาลอำเภอ และแผนยุทธศาสตร์การพัฒนารัฐบาลท้องถิ่น (พ.ศ.2560-2563) โดยองค์การบริหารส่วนตำบลภูแลนคา ได้กำหนดวิสัยทัศน์ ยุทธศาสตร์ และแนวทางการพัฒนาที่เหมาะสมกับสภาพของท้องถิ่น และได้ดำเนินการจัดทำแผนพัฒนาองค์การบริหารส่วนตำบลภูแลนคาสามปี (พ.ศ.2560-2562) เพื่อเป็นแผนพัฒนาตำบลให้ยุทธศาสตร์การพัฒนารัฐบาลอำเภอเป้าประสงค์และวัตถุประสงค์อย่างมีประสิทธิภาพและเกิดประสิทธิผลตามนโยบายในการพัฒนา และเป็นแนวทางในการจัดทำข้อบัญญัติงบประมาณรายจ่ายประจำปีและแผนปฏิบัติการต่อไป

องค์การบริหารส่วนตำบลภูแลนคา ขอขอบคุณทุกฝ่ายที่ให้ความร่วมมือในการจัดทำแผนพัฒนาสามปี (พ.ศ.2560-2562) องค์การบริหารส่วนตำบลภูแลนคา ทั้งส่วนราชการ ภาคเอกชน ประชาคมท้องถิ่น คณะกรรมการสนับสนุนการจัดทำแผนพัฒนาตำบล และคณะกรรมการพัฒนาองค์การบริหารส่วนตำบลภูแลนคาที่ให้ความร่วมมือเป็นอย่างดีในการจัดแผนฯ ให้สำเร็จลุล่วงไปด้วยดี และหวังเป็นอย่างยิ่งว่าการวางแผนพัฒนาสามปี (พ.ศ.2560-2562) องค์การบริหารส่วนตำบลภูแลนคา จะเป็นประโยชน์และเกิดประสิทธิภาพสูงสุดในการบริหารจัดการของท้องถิ่นต่อไป

องค์การบริหารส่วนตำบลภูแลนคา

สารบัญ

| | หน้า |
|--|---------|
| ส่วนที่ 1 บทนำ | |
| 1.1 ลักษณะของแผนพัฒนาสามปี | 1-2 |
| 1.2 วัตถุประสงค์ของการจัดทำแผนพัฒนาสามปี | 2 |
| 1.3 ขั้นตอนในการจัดทำแผนพัฒนาสามปี | 2-3 |
| 1.4 ประโยชน์ของการจัดทำแผนพัฒนาสามปี | 3 |
| ส่วนที่ 2 สรุปผลการพัฒนาท้องถิ่นในปีที่ผ่านมา | |
| 2.1 การสรุปสถานการณ์การพัฒนา | 4-6 |
| 2.2 การประเมินผลการทำงานแผนพัฒนาสามปีไปปฏิบัติในเชิงปริมาณ | 6 |
| 2.3 การประเมินประสิทธิผลของแผนพัฒนาสามปีในเชิงคุณภาพ | 6-10 |
| ส่วนที่ 3 การนำแผนพัฒนาสามปีไปสู่การปฏิบัติ | |
| 3.1 แนวทางการพัฒนาหรือกลยุทธ์ตามแผนยุทธศาสตร์ | 11-14 |
| 3.2 บัญชีโครงการพัฒนา และบัญชีประสานแผน | |
| - รายละเอียดโครงการพัฒนา | 15-97 |
| - บัญชีสรุปโครงการแผนพัฒนาสามปี | 98-100 |
| - บัญชีประสานโครงการ | 101-103 |
| ส่วนที่ 4 แนวทางการติดตามประเมินผล | |
| 4.1 กรอบและแนวทางในการติดตามและประเมินผล | 104 |
| 4.2 ระเบียบวิธีการและเครื่องมือที่ใช้ในการติดตามและประเมินผล | 104-111 |
| ภาคผนวก | |
| - ข้อมูลทั่วไปขององค์การบริหารส่วนตำบลภูแลนคา | |

ส่วนที่ 1

บทนำ

1.1 ลักษณะของแผนพัฒนาสามปี

แผนพัฒนาสามปี หมายถึง แผนพัฒนาเศรษฐกิจและสังคมขององค์กรปกครองส่วนท้องถิ่นที่สอดคล้องกับยุทธศาสตร์การพัฒนา อันมีลักษณะเป็นการกำหนดรายละเอียดแผนงานโครงการพัฒนา ที่จัดทำขึ้นสำหรับปีงบประมาณแต่ละปีซึ่งมีความต่อเนื่องและเป็นแผนก้าวหน้าครอบคลุมระยะเวลาสามปี โดยมีการทบทวนเพื่อปรับปรุงเป็นประจำทุกปี

แผนพัฒนาสามปี เป็นการแปลงแผนยุทธศาสตร์การพัฒนา ไปสู่การปฏิบัติโดยมีหลักคิดที่ว่าภายใต้ยุทธศาสตร์การพัฒนาหนึ่ง ๆ จะมีแนวทางการพัฒนาได้มากกว่าหนึ่งแนวทาง และภายใต้แนวทางการพัฒนาหนึ่ง ๆ จะมีโครงการ/กิจกรรม ได้มากกว่าหนึ่งโครงการ/กิจกรรมที่จะต้องนำมาดำเนินการเพื่อให้บรรลุวัตถุประสงค์ และเป้าหมายที่ต้องการในแต่ละยุทธศาสตร์การพัฒนา ซึ่งจะมีผลต่อวัตถุประสงค์ เป้าหมาย จุดมุ่งหมายการพัฒนาอย่างยั่งยืน และวิสัยทัศน์ นอกจากนั้นแล้วแผนพัฒนาสามปีมีความสัมพันธ์กับงบประมาณรายจ่ายประจำปี กล่าวคือ การจัดทำงบประมาณรายจ่ายประจำปีขององค์กรปกครองส่วนท้องถิ่นต้องนำมาจากโครงการ/กิจกรรม จากแผนพัฒนาสามปี เพื่อให้กระบวนการจัดทำงบประมาณรายจ่ายประจำปี เป็นไปด้วยความรอบคอบ และผ่านกระบวนการมีส่วนร่วมของประชาชน

แผนภาพ ความเชื่อมโยงของแผนยุทธศาสตร์การพัฒนากับแผนพัฒนาสามปี

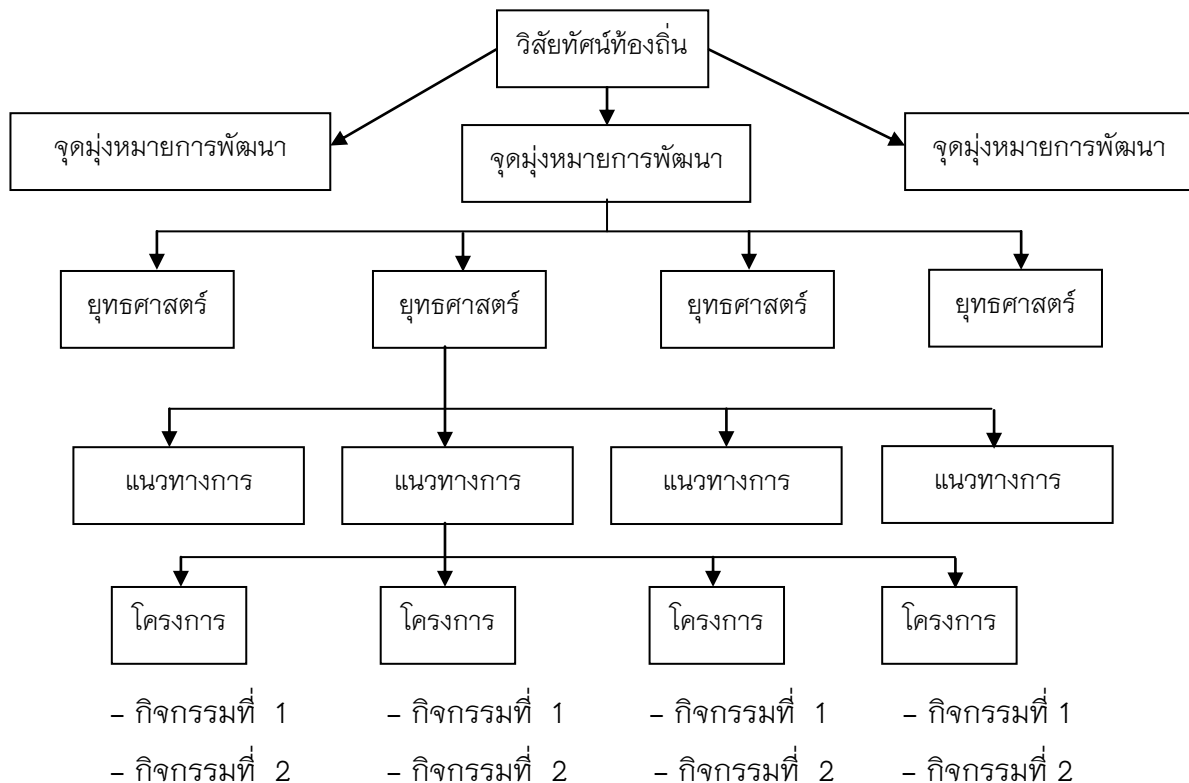

ดังนั้น โครงการที่บรรจุอยู่ในแผนพัฒนาสามปีขององค์การบริหารส่วนตำบลภูแลนคา โดยเฉพาะในแผนพัฒนาประจำปีแรก ของห้วงระยะเวลาสามปีนั้น จึงมีความพร้อมที่จะดำเนินการ โดยมีการประเมินถึงความเป็นไปได้ของโครงการ/กิจกรรม รวมทั้งผลประโยชน์ที่จะได้รับจากโครงการ/กิจกรรม และมีความพร้อมในรูปแบบและรายละเอียดทางเทคนิคเพื่อให้สามารถกำหนดรายการในแผนพัฒนาที่จะนำไปใช้จัดทำงบประมาณรายจ่ายประจำปีได้ต่อไป ดังนั้น ลักษณะของแผนพัฒนาสามปีขององค์การบริหารส่วนตำบลภูแลนคา จึงมีลักษณะกว้างๆ ดังต่อไปนี้

- ⇒ แสดงความสอดคล้องกับแผนยุทธศาสตร์การพัฒนา
- ⇒ แสดงแนวทางการพัฒนาและวัตถุประสงค์ของแนวทางการพัฒนาที่ชัดเจนและมีลักษณะเฉพาะเจาะจงที่ดำเนินการ
- ⇒ แสดงโครงการ/กิจกรรมการพัฒนาที่จะดำเนินการเป็นห้วงระยะเวลาสามปี
- ⇒ แสดงการเชื่อมโยงระหว่างยุทธศาสตร์พัฒนากับงบประมาณรายจ่ายประจำปี

1.2 วัตถุประสงค์ของการจัดทำแผนพัฒนาสามปี

- (1) เพื่อแสดงความสัมพันธ์เชื่อมโยงและสอดคล้องกันระหว่างแผนยุทธศาสตร์การพัฒนาและจัดทำงบประมาณรายจ่ายประจำปี
- (2) เพื่อแสดงแนวทางการพัฒนาในช่วงสามปีมีความสอดคล้องและสามารถสนองตอบต่อยุทธศาสตร์การพัฒนาอย่างมีประสิทธิภาพ
- (3) เป็นการเตรียมโครงการพัฒนาต่างๆให้อยู่ในลักษณะที่พร้อมจะบรรจุในเอกสารงบประมาณรายจ่ายประจำปีและนำไปปฏิบัติได้ทันทีเมื่อได้รับงบประมาณ
- (4) เพื่อเป็นแนวทางการพัฒนาและวัตถุประสงค์ของแนวทางการพัฒนาที่ชัดเจน

1.3 ขั้นตอนในการจัดทำแผนพัฒนาสามปี

หลังจากที่ได้มีการจัดทำแผนยุทธศาสตร์การพัฒนาแล้ว ขั้นตอนต่อไปคือ การแปลงยุทธศาสตร์การพัฒนาและแนวทางการพัฒนาในแผนยุทธศาสตร์การพัฒนา ไปสู่การปฏิบัติโดยการจัดทำแผนพัฒนาสามปี ซึ่งมีขั้นตอนการจัดทำ 7 ขั้นตอน ดังนี้

ขั้นตอนที่ 1 การเตรียมการจัดทำแผน

จัดทำโครงการจัดทำแผนพัฒนาสามปี ห้วงปี พ.ศ. 2560 – 2562 เพื่อเป็นการกำหนดทรัพยากรในการจัดทำแผนพัฒนาสามปี

ขั้นตอนที่ 2 การคัดเลือกยุทธศาสตร์และแนวทางการพัฒนา

คณะกรรมการสนับสนุนการจัดทำแผนพัฒนาท้องถิ่น รวบรวมประเด็นหลักการพัฒนา ปัญหาความต้องการของท้องถิ่นรวมทั้งสรุปยุทธศาสตร์การพัฒนาของจังหวัด/อำเภอ และนโยบายของผู้บริหาร เสนอต่อคณะกรรมการพัฒนาเพื่อพิจารณาว่าสมควรนำแนวทางการพัฒนาใดมาใช้เป็นแนวทางการจัดทำแผนพัฒนาสามปี

ขั้นตอนที่ 3 เก็บรวบรวมข้อมูลและการวิเคราะห์ข้อมูล

คณะกรรมการสนับสนุนการจัดทำแผนพัฒนา สํารวจและเก็บรวบรวมข้อมูลที่จำเป็นต่อการจัดทำแผนพัฒนาสามปี เพื่อทำการวิเคราะห์ประเมินผลการพัฒนาที่ผ่านมา คัดเลือกยุทธศาสตร์การพัฒนา จัดลำดับความสำคัญของแนวทางการพัฒนา และเลือกแนวทางการพัฒนาในห้วงสามปี

ขั้นตอนที่ 4 การกำหนดวัตถุประสงค์ของแนวทางการพัฒนา

คัดเลือกวัตถุประสงค์ของยุทธศาสตร์การพัฒนา มาจัดทำเป็นวัตถุประสงค์ของแนวทางการพัฒนา

ขั้นตอนที่ 5 การจัดทำรายละเอียดโครงการ/กิจกรรมการพัฒนา

ดำเนินการคัดเลือกโครงการที่สอดคล้องกับแนวทางการพัฒนาในช่วงสามปีมาจัดทำรายละเอียดโครงการ ในด้านเป้าหมาย ผลผลิต ผลลัพธ์ งบประมาณ ระยะเวลา ตัวชี้วัด เพื่อให้สามารถนำไปจัดทำงบประมาณรายจ่ายประจำปีได้ต่อไป

ขั้นตอนที่ 6 การจัดทำร่างแผนพัฒนาสามปี

คณะกรรมการสนับสนุนการจัดทำแผนพัฒนาจัดทำร่างแผนพัฒนาและจัดเวทีประชาคมเพื่อรับฟังความคิดเห็น และนำไปปรับปรุงให้สมบูรณ์และเสนอต่อคณะกรรมการพัฒนาองค์การบริหารส่วนตำบลเพื่อพิจารณา

ขั้นตอนที่ 7 การอนุมัติและประกาศใช้แผนพัฒนาสามปี

คณะกรรมการพัฒนาองค์การบริหารส่วนตำบลพิจารณาร่างแผนพัฒนาสามปี เพื่อเสนอผู้บริหารท้องถิ่น ผู้บริหารท้องถิ่นเสนอร่างแผนพัฒนาสามปีต่อสภาองค์การบริหารส่วนตำบล เพื่อให้ความเห็นชอบก่อนแล้วผู้บริหารท้องถิ่นจึงพิจารณาอนุมัติและประกาศใช้แผนพัฒนาสามปีต่อไป และประกาศให้ประชาชนทราบทั่วกัน

1.4 ประโยชน์ของแผนพัฒนาสามปี

การจัดทำแผนพัฒนาสามปีจะเป็นเครื่องมือที่จะช่วยให้องค์การบริหารส่วนตำบลได้พิจารณาอย่างรอบคอบให้เห็นถึงความเชื่อมโยงระหว่างแนวทางการดำเนินงานต่าง ๆ ที่อาจมีความเชื่อมโยงและส่งผลทั้งในเชิงสนับสนุนและเป็นอุปสรรคต่อกัน เพื่อให้องค์การบริหารส่วนตำบลนำมาตัดสินใจ กำหนดแนวทางการดำเนินงานและใช้ทรัพยากรการบริหารขององค์การบริหารส่วนตำบล ได้แก่ เงิน คน วัสดุอุปกรณ์และการบริหารจัดการ อย่างมีประสิทธิภาพเพื่อให้เกิดประโยชน์สูงสุด

ส่วนที่ 2

สรุปผลการพัฒนาท้องถิ่นในปีที่ผ่านมา

2.1 การสรุปสถานการณ์พัฒนา (จุดแข็ง จุดอ่อน โอกาสและอุปสรรค)

องค์การบริหารส่วนตำบลภูแลนคา ได้วิเคราะห์ศักยภาพเพื่อประเมินสถานการณ์การพัฒนาโอกาสการพัฒนาในอนาคต โดยการวิเคราะห์ใช้หลัก SWOT Analysis (จุดแข็ง จุดอ่อน โอกาส และอุปสรรค) ดังนี้

จุดแข็ง (S:Strength)

1. มีสภาพพื้นที่เหมาะสมในการทำการเกษตร สามารถเพาะปลูกพืชเศรษฐกิจหลายชนิด ได้แก่ ข้าว มันสำปะหลัง อ้อย และยางพารา
2. มีแหล่งน้ำธรรมชาติ เช่น ห้วย หนอง คลอง บึง เพื่อทำการเกษตร
3. มีทรัพยากรป่าไม้ ภูเขา และมีน้ำซีโหลผ่านตอนบนเหมาะที่จะส่งเสริมการท่องเที่ยวเชิงอนุรักษ์
4. มีทรัพยากรธรรมชาติที่อุดมสมบูรณ์ เช่น ผักหวาน เห็ด หน่อไม้ เป็นต้น
5. มีโรงเรียนสถานศึกษาเพียงพอ สามารถรองรับการเรียนของเด็กนักเรียนได้อย่างทั่วถึง
6. มีสถานบริการด้านสาธารณสุขและบุคลากร โดยมีโรงพยาบาลส่งเสริมสุขภาพตำบล จำนวน 2 แห่ง สำหรับให้บริการประชาชน
7. มีบริการรถหน่วยการแพทย์ฉุกเฉินไว้คอยบริการผู้ป่วยหรือผู้ประสบเหตุในตำบล
8. มีที่พักสายตรวจ 1 แห่ง สำหรับสอดส่องดูแลความปลอดภัยในชีวิตและทรัพย์สินของประชาชน
9. มีขนบธรรมเนียมประเพณีและวัฒนธรรมอันดีงามที่ถือปฏิบัติสืบเนื่องกันมาจนถึงปัจจุบัน
10. ผู้นำชุมชนสามัคคีมีความร่วมมือกันในการปกครองและการบริหารการพัฒนา
11. มี อบต. ที่มีศักยภาพเพียงพอที่จะรองรับการบริการสาธารณะและแก้ไขปัญหาความเดือด ร้อนของประชาชน
12. มีการประสานความร่วมมือกันระหว่าง อบต. กับภาคีเครือข่าย
13. มีกลุ่ม/มวลชน/องค์กรต่างๆ ที่เอื้อประโยชน์ให้กับคนในชุมชน
14. มีการรวมกลุ่มอาชีพเพื่อสร้างรายได้เสริมภายในครัวเรือน
15. มีเส้นทางคมนาคมขนส่งเชื่อมต่อระหว่างหมู่บ้าน และตำบล
16. มีที่สาธารณะประโยชน์สำหรับพัฒนาเพื่อใช้ประโยชน์ร่วมกันได้ในชุมชน

จุดอ่อน (W:Weakness)

1. ฝนไม่ตกต้องตามฤดูกาล
2. มีแหล่งต้นน้ำแต่ขาดการพัฒนาระบบการกักเก็บที่ดีทำให้น้ำไม่พอใช้ตลอดปี
3. ขาดระบบการวางผังที่ได้มาตรฐาน
4. เส้นทางคมนาคมยังไม่ได้มาตรฐาน
5. ระบบสาธารณสุขปลอดภัยการยังมีไม่เพียงพอ
6. ประชาชนยังขาดความเอาใจใส่ดูแลสุขภาพของตน
7. เด็กและเยาวชนบางส่วนที่มีพฤติกรรมที่เสี่ยงต่อการเสพติด
8. ปัญหาหนี้สินในครัวเรือน
9. ประชาชนขาดแหล่งเงินทุนที่ใช้ในการลงทุนในอัตราดอกเบี้ยต่ำ
10. พื้นที่การเกษตรส่วนใหญ่ไม่มีเอกสารสิทธิ์
11. มีการบุกรุก รุกป่าที่สาธารณประโยชน์
12. ที่ดินส่วนใหญ่เป็นของ สปก.และป่าสงวนแห่งชาติ ถูกจำกัดในด้านการพัฒนาเพื่อเพิ่มมูลค่าของที่ดิน เช่น การพัฒนาด้านกิจการพาณิชย์
13. ประชาชนยังมีค่านิยมที่ใช้สารเคมีในการเพิ่มผลผลิตทางการเกษตร
14. แหล่งท่องเที่ยวในพื้นที่ยังไม่ได้มีการพัฒนาสิ่งอำนวยความสะดวก ขาดการบริหารจัดการ
15. ขาดการส่งเสริมด้านการกีฬา

โอกาส (O:Opportunity)

1. จังหวัดชัยภูมิสามารถสนับสนุนงบประมาณให้องค์การบริหารส่วนตำบลภูแลนคา ที่มีแผนงานโครงการตามแนวทางยุทธศาสตร์การพัฒนาจังหวัด
2. มีความเหมาะสมในการลงทุนด้านการแปรรูปผลผลิตทางการเกษตร
3. สามารถพัฒนาเศรษฐกิจด้านการท่องเที่ยว
4. การกระจายอำนาจสู่ท้องถิ่นเพิ่มโอกาสในการพัฒนาที่สอดคล้องกับสภาพปัญหาและความต้องการของประชาชนทำให้ชุมชนเข้ามามีส่วนร่วมได้ดียิ่งขึ้น และมีอิสระในการบริหารจัดการในพื้นที่มากขึ้น
5. รัฐบาลมีนโยบายปราบปรามยาเสพติดอย่างจริงจัง
6. นโยบายสู่ประชาคมเศรษฐกิจอาเซียน ในปี พ.ศ.2558

อุปสรรค (T:Threat)

1. การจัดสรรงบประมาณและระยะเวลาการเบิกจ่ายไม่เหมาะสมกับเวลาดำเนินการ
2. งบประมาณไม่เพียงพอต่อการพัฒนา
3. กฎหมาย ระเบียบ ข้อบังคับ มีการเปลี่ยนแปลงตลอดเวลา

4. ปัจจัยการผลิตในภาคเกษตรมีราคาสูงขึ้น ส่งผลกระทบต่อการผลิตภาคเกษตรและความเป็นอยู่ของประชาชน
5. ราคาผลผลิตทางการเกษตรตกต่ำ การลงทุนเพื่อการผลิตสูง
6. ผลกระทบจากความขัดแย้งทางการเมืองระดับประเทศ
7. ปัญหาย้ายคุกคามต่างๆ จากการเปิดเสรีการค้าในกลุ่มประเทศอาเซียน
8. ปัญหาย้ายธรรมชาติ
9. การกระจายอำนาจยังไม่มีประสิทธิภาพในการให้บริการประชาชน
10. ทัศนคติที่เหมาะสมต่อการพัฒนาของผู้ที่เกี่ยวข้องอยู่ในเกณฑ์ต่ำ

2.2 การประเมินผลการนำแผนพัฒนาสามปีไปปฏิบัติในเชิงปริมาณ

เปรียบเทียบจำนวนแผนงาน/โครงการและงบประมาณที่อยู่ในแผนพัฒนาประจำปีกับแผนงาน/โครงการและงบประมาณที่ดำเนินการจริงในปีนั้น คิดเป็นร้อยละของแผนงาน/โครงการและงบประมาณตามยุทธศาสตร์การพัฒนา

ตารางเปรียบเทียบจำนวนแผนงาน/โครงการและงบประมาณในแผนพัฒนาประจำปี 2558 กับจำนวนแผนงาน/โครงการและงบประมาณที่ดำเนินการจริง

| ยุทธศาสตร์ | โครงการ ในแผน พัฒนา | โครงการ ที่ดำเนินการ จริง | ร้อยละ | งบประมาณ ในแผนพัฒนา | งบประมาณที่ ดำเนินการ จริง | ร้อยละ |
|---|---------------------------|---------------------------------|--------------|------------------------|----------------------------------|-------------|
| 1.ด้านการบริหารจัดการ บ้านเมืองที่ดี | 44 | 19 | 43.18 | 15,086,000 | 2,059,414.19 | 13.65 |
| 2.ด้านการท่องเที่ยว | 23 | - | - | 44,840,000 | - | - |
| 3.ด้านสิ่งแวดล้อม | 16 | 5 | 31.25 | 3,700,000 | 106,875 | 2.89 |
| 4.ด้านโครงสร้างพื้นฐาน | 221 | 31 | 14.03 | 463,308,000 | 4,701,742.30 | 1.01 |
| 5.ด้านคุณภาพชีวิต | 62 | 24 | 38.71 | 17,065,000 | 4,846,300.29 | 28.39 |
| 6.ด้านเศรษฐกิจ | 16 | 1 | 6.25 | 2,440,000 | 29,660 | 1.22 |
| รวมทั้ง 6 ยุทธศาสตร์ | 382 | 80 | 20.94 | 546,439,000 | 11,743,991.78 | 2.15 |

2.3 การประเมินประสิทธิผลของแผนพัฒนาในเชิงคุณภาพ

การประเมินประสิทธิผลของแผนพัฒนาสามปี ขององค์การบริหารส่วนตำบลภูแลนคาผล การปฏิบัติงานและการพัฒนาขององค์กร ประจำปี 2558 เพื่อให้ทราบถึงการดำเนินงานที่ผ่านมาในรอบ ปี ดังผลการพัฒนาต่อไปนี้

ผลการพัฒนาด้านการบริหารจัดการบ้านเมืองที่ดี

1. โครงการร่วมกิจกรรมจัดงานรัฐพิธีต่างๆ งบประมาณเบิกจ่าย 13,482.-บาท
2. โครงการแม่ดีเด่น งบประมาณเบิกจ่าย 8,955.-บาท
3. โครงการพ่อตัวอย่าง งบประมาณเบิกจ่าย 9,790.-บาท
4. โครงการจัดทำแผนชุมชนและประชาคม งบประมาณเบิกจ่าย 16,150.-บาท
5. โครงการจ้างเหมาบริการ งบประมาณเบิกจ่าย 38,008.-บาท
6. โครงการพัฒนาสมรรถนะและศักยภาพของบุคลากร
งบประมาณเบิกจ่าย 297,765.-บาท
7. โครงการเพิ่มประสิทธิภาพศูนย์รวมข้อมูลข่าวสารการซื้อหรือการจ้างระดับอำเภอ
งบประมาณเบิกจ่าย 40,000.-บาท
8. ค่าใช้จ่ายบำรุงรักษาหรือซ่อมแซม งบประมาณเบิกจ่าย 123,431.05 บาท
9. โครงการปรับปรุงทัศนียภาพอาคารที่ทำการ อบต. งบประมาณ 94,000.-บาท
10. โครงการติดตั้งผ้า màn สำนักงาน งบประมาณ 99,000.-บาท
11. ค่าจัดซื้อวัสดุ ได้แก่ วัสดุสำนักงาน วัสดุไฟฟ้าและวิทยุ วัสดุงานบ้านงานครัว วัสดุยานพาหนะและขนส่ง วัสดุเชื้อเพลิงและหล่อลื่น วัสดุโฆษณาและเผยแพร่ วัสดุคอมพิวเตอร์ วัสดุก่อสร้าง งบประมาณเบิกจ่าย 410,217.14 บาท
12. ค่าจัดซื้อครุภัณฑ์ ได้แก่ ครุภัณฑ์สำนักงาน ครุภัณฑ์คอมพิวเตอร์
งบประมาณเบิกจ่าย 78,380.-บาท
13. เงินสำรองจ่าย(เพื่อบรรเทาความเดือดร้อนกรณีฉุกเฉิน)
งบประมาณเบิกจ่าย 529,412.-บาท
14. ค่าโฆษณาและเผยแพร่ งบประมาณเบิกจ่าย 35,268.-บาท
15. โครงการก่อสร้างบอร์ดประชาสัมพันธ์ที่ทำการ อบต.
งบประมาณเบิกจ่าย 92,000.-บาท
16. โครงการเพิ่มศักยภาพอาสาสมัครป้องกันภัยฝ่ายพลเรือน
งบประมาณเบิกจ่าย 24,581.-บาท
17. โครงการปรับปรุงเสียงตามสาย หมู่ที่ 1 งบประมาณเบิกจ่าย 29,000.-บาท
18. โครงการปรับปรุงเสียงตามสาย หมู่ที่ 5 งบประมาณเบิกจ่าย 70,000.-บาท
19. โครงการวัยรุ่น รวยใส หัวใจสีขาว ห่างไกลยาเสพติด งบประมาณเบิกจ่าย 49,975.-บาท

ผลการพัฒนาด้านการท่องเที่ยว

-

ผลการพัฒนาด้านสิ่งแวดล้อม

1. โครงการเพิ่มพื้นที่สีเขียว งบประมาณเบิกจ่าย 4,500.-บาท
2. โครงการก่อสร้างฝายชะลอน้ำเฉลิมพระเกียรติสมเด็จพระนางเจ้าฯ
งบประมาณเบิกจ่าย 67,100.-บาท

3. โครงการคลองสวนน้ำใส คนไทยมีความสุข งบประมาณเบิกจ่าย 7,800.-บาท
4. โครงการศึกษาดูงานการบริการจัดการขยะ งบประมาณเบิกจ่าย 13,950.-บาท
5. โครงการเวทีรับฟังความคิดเห็นประชาชนเพื่อก่อสร้างระบบเตาเผาขยะแบบไร้มลพิษ
งบประมาณเบิกจ่าย 13,525.-บาท

ผลการพัฒนาด้านโครงสร้างพื้นฐาน

1. โครงการก่อสร้างถนน คสล.ซอยข้างโรงเรียน ม.1 งบประมาณเบิกจ่าย 149,000.-บาท
2. โครงการก่อสร้างถนนดิน สายบ้านแก้งยาว – ป่าปอแดง
งบประมาณเบิกจ่าย 79,00.-บาท
3. โครงการก่อสร้างถนนดินบ้านแก้งยาว – ซีลองใต้สาย2
งบประมาณเบิกจ่าย 67,000.-บาท
4. โครงการก่อสร้างถนน คสล.ซอยบ้านนางหอมไกล คำแก้ว ม.3
งบประมาณเบิกจ่าย 109,500.-บาท
5. โครงการก่อสร้างถนน คสล.ซอยสุขสวัสดิ์ ม.4 งบประมาณเบิกจ่าย 169,000.-บาท
6. โครงการก่อสร้างถนน คสล.สายซอยบ้านนายสมาน จันชัยภูมิ ม.5
งบประมาณเบิกจ่าย 119,000.-บาท
7. โครงการก่อสร้างถนน คสล.ซอยศาลากลางบ้าน ม.6
งบประมาณเบิกจ่าย 154,000.-บาท
8. โครงการก่อสร้างถนนลูกรังสายเลียบเขาไดโนเสาร์ ม.7
งบประมาณเบิกจ่าย 140,000.-บาท
9. โครงการปรับปรุงผิวถนนลูกรัง (ยกระดับบดอัด) สายห้วยเฒ่า – นาอินทร์แดง
งบประมาณเบิกจ่าย 915,000.-บาท
10. โครงการก่อสร้างถนน คสล.สายวัดศรีชมภู ม.1 งบประมาณเบิกจ่าย 139,000.-บาท
11. โครงการก่อสร้างถนน คสล.ซอยบ้านนางสุภาพร ม.1 งบประมาณ 82,000.-บาท
12. โครงการก่อสร้างถนนลูกรังสายไร่นายทรงศักดิ์ – ไร่นางหนูค้าย ม.1
งบประมาณเบิกจ่าย 33,000.-บาท
13. โครงการก่อสร้างถนนลูกรังสายเขาดิน – ตากแบ่ง ม.1 งบประมาณ 331,000.-บาท
14. โครงการก่อสร้างถนนดินสายไร่นายฉลอง ศิริชาติ-ลำห้วยซีลอง ม.2
งบประมาณเบิกจ่าย 96,000.-บาท
15. โครงการก่อสร้างถนน คสล.ซอยบ้านนางชั้น ข้าห้วยแย้ ม.3
งบประมาณเบิกจ่าย 157,000.-บาท
16. โครงการปรับปรุงถนนลูกรังสาย ทช.3019-บ้านนายหมั่น นามหนองอ้อ ม.3
งบประมาณเบิกจ่าย 45,000.-บาท
17. โครงการก่อสร้างถนน คสล.ซอยสุขสวัสดิ์ ม.4 งบประมาณเบิกจ่าย 47,000.-บาท

18. โครงการก่อสร้างถนน คสล.สายกลางบ้าน ม.4 งบประมาณเบิกจ่าย 287,990.-บาท
19. โครงการก่อสร้างถนนลูกรังสายคุ้มร่วมแรงพัฒนา-คุ้มจ้อง ม.5
งบประมาณเบิกจ่าย 28,200.-บาท
20. โครงการก่อสร้างถนนลูกรังสายที่ดินนายละว้าย-แยกไปคุ้มชัยบอน ม.5
งบประมาณเบิกจ่าย 278,000.-บาท
21. โครงการปรับปรุงถนนลูกรังสายบ้านชัยปลากั้ง-คุ้มชัยบอน ม.5
งบประมาณเบิกจ่าย 37,000.-บาท
22. โครงการปรับปรุงถนนลูกรังสายคุ้มร่วมแรงพัฒนา-คุ้มจ้อง ม.5
งบประมาณเบิกจ่าย 28,000.-บาท
23. โครงการก่อสร้างถนน คสล.สายไธนางแดงต้อย ลาปะ ม.6
งบประมาณเบิกจ่าย 85,000.-บาท
24. โครงการก่อสร้างถนนลูกรังสายไธนายภิญโญ-ไธนายเย็น แพล้นเทียะ ม.6
งบประมาณเบิกจ่าย 179,000.-บาท
25. โครงการก่อสร้างถนนลูกรังสายที่นายวิรัชน์ ทองกร-ที่นายบุญตา จำเริญสุข ม.6
งบประมาณเบิกจ่าย 209,000.-บาท
26. โครงการก่อสร้างถนนลูกรังสายห้วยถ้ำเต่า-คุ้มโนนม่วง ม.7
งบประมาณเบิกจ่าย 37,000.-บาท
27. โครงการปรับปรุงถนนลูกรังสายป่าปอแดง-คุ้มจ้อง ม.8
งบประมาณเบิกจ่าย 99,000.-บาท
28. โครงการขยายเขตไฟฟ้าสาธารณะบ้านห้วยน้ำคำ ม.3
งบประมาณเบิกจ่าย 84,398.39 บาท
29. โครงการขยายเขตไฟฟ้าสาธารณะบ้านป่าปอแดง ม.8
งบประมาณเบิกจ่าย 74,280.47 บาท
30. โครงการขยายเขตไฟฟ้าเข้าประปาบ้านแก้งยาว ม.2
งบประมาณเบิกจ่าย 259,573.44 บาท
31. โครงการปรับปรุงระบบประปาหมู่บ้านป่าปอแดง ม.8
งบประมาณเบิกจ่าย 120,000.-บาท

ผลการพัฒนาด้านคุณภาพชีวิต

1. โครงการประเพณีวันสงกรานต์ งบประมาณเบิกจ่าย 62,500.-บาท
2. โครงการประเพณีลอยกระทง งบประมาณเบิกจ่าย 126,850.-บาท
3. โครงการฉลองอนุสาวรีย์เจ้าพ่อพระยาแล งบประมาณเบิกจ่าย 120,000.-บาท
4. โครงการฝึกอบรมคุณธรรมจริยธรรม งบประมาณเบิกจ่าย 11,100.-บาท

5. โครงการพัฒนาศักยภาพผู้นำประกอบพิธีทางศาสนา
งบประมาณเบิกจ่าย 15,000.-บาท
6. โครงการจัดงานวันเด็กแห่งชาติ งบประมาณเบิกจ่าย 76,695.-บาท
7. โครงการอาหารกลางวัน ศพด. งบประมาณเบิกจ่าย 370,180.-บาท
8. โครงการอาหารเสริม (นม) โรงเรียน งบประมาณเบิกจ่าย 1,119,837.56 บาท
9. โครงการอุดหนุนอาหารกลางวันโรงเรียน สพฐ. งบประมาณเบิกจ่าย 1,878,000.-บาท
10. ค่าธรรมเนียมค่าตรวจสอบและติดตั้งมิเตอร์ไฟฟ้า ศพด.วัดศิลาอาสน์
งบประมาณเบิกจ่าย 45,986.46 บาท
11. โครงการขยายเขตไฟฟ้า ศพด.วัดศิลาอาสน์ งบประมาณเบิกจ่าย 45,986.46 บาท
12. ค่าวัสดุเชื้อเพลิงและหล่อลื่น งบประมาณเบิกจ่าย 10,032.-บาท
13. ค่าวัสดุวิทยาศาสตร์หรือการแพทย์ งบประมาณเบิกจ่าย 36,000.-บาท
14. อุดหนุนสาธารณสุขมูลฐานหมู่บ้าน งบประมาณเบิกจ่าย 60,000.-บาท
15. สมทบกองทุนหลักประกันสุขภาพตำบลภูแลนคา (สปสช.)
งบประมาณเบิกจ่าย 300,000.-บาท
16. โครงการจัดซื้อรถกู้ภัยเคลื่อนที่เร็ว/รถหน่วยการแพทย์ฉุกเฉิน EMS
งบประมาณเบิกจ่าย 949,000.-บาท
17. โครงการส่งเสริมความรู้และพัฒนาคุณภาพชีวิตคนพิการ
งบประมาณเบิกจ่าย 2,163.-บาท
18. โครงการซ่อมแซมบ้านผู้ด้อยโอกาส ม.2, ม.3, ม.4 และ ม.6
งบประมาณเบิกจ่าย 176,065.-บาท
19. โครงการซ่อมแซมบ้านผู้ด้อยโอกาส (ติดเชื้อ) ม.2 งบประมาณเบิกจ่าย 20,000.-บาท
20. เงินเบี้ยยังชีพผู้ติดเชื้อ งบประมาณเบิกจ่าย 6,000.-บาท
21. โครงการแข่งขันกีฬาท้องถิ่นสัมพันธ์ งบประมาณเบิกจ่าย 181,823.-บาท
22. ค่าใช้จ่ายกองทุนพัฒนาการกีฬา งบประมาณเบิกจ่าย 7,248.-บาท
23. ค่าจัดซื้อวัสดุกีฬา งบประมาณเบิกจ่าย 39,863.-บาท
24. อุดหนุนกลุ่มโรงเรียนตำบลภูแลนคา งบประมาณเบิกจ่าย 70,000.-บาท

ผลการพัฒนาด้านเศรษฐกิจ

1. จัดซื้อวัสดุการเกษตร งบประมาณเบิกจ่าย 29,660.-บาท

ส่วนที่ 3

การนำแผนพัฒนาสามปีไปสู่การปฏิบัติ

3.1 แนวทางการพัฒนาหรือกลยุทธ์ตามแผนยุทธศาสตร์

ยุทธศาสตร์และแนวทางการพัฒนาขององค์การบริหารส่วนตำบลภูแลนคา ภายใต้แผนยุทธศาสตร์การพัฒนา (พ.ศ.2560–2563) เป็นการกำหนดว่าในอนาคตขององค์การบริหารส่วนตำบลภูแลนคาจะเป็นไปในทิศทางใดและเป็นเครื่องมือกำหนดแนวทางการพัฒนาของแผนพัฒนาสามปี (พ.ศ.2560–2562) ขององค์การบริหารส่วนตำบลภูแลนคา ดังนี้

3.1.1 วิสัยทัศน์การพัฒนาองค์การบริหารส่วนตำบลภูแลนคา

**“การบริหารอย่างมีส่วนร่วม ส่งเสริมคุณภาพชีวิตที่ดี
มีการท่องเที่ยวเชิงอนุรักษ์ เกษตรกรรมคุณภาพยั่งยืน มุ่งสู่ประชาคมเศรษฐกิจอาเซียน”**

3.1.2 พันธกิจขององค์การบริหารส่วนตำบลภูแลนคา

พันธกิจที่ 1 สร้างระบบการบริหารจัดการบ้านเมืองที่ดี ตามหลักธรรมาภิบาลโดยให้ประชาชนมีส่วนร่วมในการตัดสินใจการวางแผนพัฒนา การตรวจสอบเพื่อให้เกิดความโปร่งใสในการบริหารและการปกครอง

พันธกิจที่ 2 ส่งเสริมและพัฒนาแหล่งท่องเที่ยวทางธรรมชาติเชิงอนุรักษ์แบบบูรณาการร่วมกันให้เกิดความพร้อมเพรียงรองรับนักท่องเที่ยว

พันธกิจที่ 3 บริหารจัดการสิ่งแวดล้อมให้เกิดสภาวะแวดล้อมที่ดีและยั่งยืนโดยใช้แนวทางการมีส่วนร่วมของประชาชน

พันธกิจที่ 4 ปรับปรุงและพัฒนาาระบบสาธารณูปโภคและสาธารณูปการให้ได้มาตรฐานและเพียงพอต่อความต้องการของประชาชนเพื่อรองรับการขยายตัวของจำนวนประชากรในอนาคตและเศรษฐกิจของท้องถิ่น

พันธกิจที่ 5 พัฒนาคนให้มีความรู้คู่คุณธรรม พร้อมส่งเสริมให้มีสุขภาพอนามัยที่ดี และมีครอบครัวที่อบอุ่น สังคมอยู่ดีมีสุข

พันธกิจที่ 6 ส่งเสริมพัฒนาอาชีพสร้างรายได้ให้ชุมชนเข้มแข็ง สามารถพึ่งพาตนเองได้ตามหลักปรัชญาเศรษฐกิจพอเพียง

พันธกิจที่ 7 พัฒนาผลิตผลการเกษตรให้มีคุณภาพและยั่งยืนรองรับการเข้าสู่ประชาคมเศรษฐกิจอาเซียน

3.1.3 ยุทธศาสตร์การพัฒนา

ยุทธศาสตร์ที่ 1 การพัฒนาด้านการบริหารจัดการบ้านเมืองที่ดี

เป้าประสงค์

สนับสนุนประชาชนทุกภาคส่วนให้มีส่วนร่วมในการพัฒนาและตรวจสอบการทำงาน เพื่อให้เกิดความโปร่งใสในการบริหารและการปกครอง

แนวทางการพัฒนา

1. สร้างเสริมการมีส่วนร่วมของประชาชนและองค์กรทุกภาคส่วน
2. ส่งเสริมพัฒนาบุคลากรและองค์กรให้มีประสิทธิภาพในการปฏิบัติราชการ
3. ส่งเสริมการพัฒนาจัดระเบียบของชุมชนและสังคม
4. การป้องกันและแก้ไขปัญหาเสพติด

ยุทธศาสตร์ที่ 2 การพัฒนาด้านการท่องเที่ยว

เป้าประสงค์

บริหารจัดการและการพัฒนาทรัพยากรธรรมชาติและการท่องเที่ยวอย่างครบถ้วนและยั่งยืน

แนวทางการพัฒนา

1. พัฒนาโครงสร้างพื้นฐานทางการท่องเที่ยว
2. ส่งเสริมและพัฒนาการท่องเที่ยว

ยุทธศาสตร์ที่ 3 การพัฒนาด้านทรัพยากรธรรมชาติและสิ่งแวดล้อม

เป้าประสงค์

พัฒนาระบบการจัดการสิ่งแวดล้อมอันพึงปรารถนาร่วมกันไม่ให้มีปัญหาภายในชุมชน

แนวทางการพัฒนา

1. สร้างจิตสำนึกและส่งเสริมให้ชุมชนมีส่วนร่วมในการอนุรักษ์และฟื้นฟูทรัพยากรธรรมชาติและสิ่งแวดล้อม
2. ส่งเสริมและสนับสนุนงานป้องกันและบรรเทาสาธารณภัย
3. ส่งเสริมและรณรงค์การกำจัดขยะมูลฝอย

ยุทธศาสตร์ที่ 4 การพัฒนาด้านโครงสร้างพื้นฐาน

เป้าประสงค์

เส้นทางคมนาคมได้มาตรฐาน ระบบสาธารณูปโภคและสาธารณูปการทั่วถึง

แนวทางการพัฒนา

1. ก่อสร้างปรับปรุงและซ่อมแซม ถนน สะพาน ทางเท้า ท่อระบายน้ำ รางระบายน้ำให้เป็นไปด้วยความสะดวก
2. การขยายเขตปรับปรุงและซ่อมแซมไฟฟ้าภายในหมู่บ้าน
3. ก่อสร้างขยายเขตปรับปรุงและซ่อมแซมระบบประปา
4. พัฒนาแหล่งน้ำเพื่อการเกษตรและการบริโภค-อุปโภค

ยุทธศาสตร์ที่ 5 การพัฒนาด้านสังคมและคุณภาพชีวิต

เป้าประสงค์

เสริมสร้างทักษะของคนภายในชุมชนทั้งทางด้านจิตใจ ด้านการศึกษา ด้านสุขภาพ อนามัย ด้านสวัสดิการและสังคม ด้านกีฬา ให้มีคุณภาพและพึ่งพาตนเองได้

แนวทางการพัฒนา

1. ส่งเสริมกิจกรรมงานรัฐพิธี ศาสนา ประเพณี วัฒนธรรมและภูมิปัญญาท้องถิ่น
2. การพัฒนาและส่งเสริมการศึกษา
3. การพัฒนาและส่งเสริมกิจกรรมด้านสาธารณสุข
4. การพัฒนาและส่งเสริมด้านสวัสดิการของชุมชน
5. การพัฒนาและส่งเสริมกีฬาและนันทนาการ

ยุทธศาสตร์ที่ 6 การพัฒนาด้านเศรษฐกิจ และส่งเสริมอาชีพ

เป้าประสงค์

สนับสนุนเสริมสร้างความเข้มแข็งของชุมชนทางเศรษฐกิจระดับบุคคล ครอบครัว และชุมชนท้องถิ่น โดยเฉพาะผลิตผลทางการเกษตรอินทรีย์ ให้มีความสามารถและทักษะในการพัฒนาฝีมือในการผลิตเพิ่มมูลค่าของสินค้า

แนวทางการพัฒนา

1. ส่งเสริมศักยภาพและขีดความสามารถในการเพิ่มผลผลิตทางการเกษตร
2. ส่งเสริมการสร้างงานสร้างอาชีพและพัฒนารายได้ในชุมชน
3. การใช้ที่ดินเพื่อการเกษตร

ตารางแนวทางพัฒนาและยุทธศาสตร์การพัฒนา

| ที่ | แนวทางการพัฒนา | ยุทธศาสตร์ |
|-----|--|--|
| 1 | <p>แนวทางที่ 1 ส่งเสริมการมีส่วนร่วมของประชาชนและองค์กรทุกภาคส่วน</p> <p>แนวทางที่ 2 ส่งเสริมพัฒนาบุคลากรและองค์กรให้มีประสิทธิภาพในการปฏิบัติราชการ</p> <p>แนวทางที่ 3 ส่งเสริมการพัฒนาจัดระเบียบของชุมชนและสังคม</p> <p>แนวทางที่ 4 การป้องกันและแก้ไขปัญหาเสพติด</p> | <p>การพัฒนาด้านการบริหาร</p> <p>จัดการบ้านเมืองที่ดี</p> |
| 2 | <p>แนวทางที่ 1 พัฒนาโครงสร้างพื้นฐานทางการท่องเที่ยว</p> <p>แนวทางที่ 2 ส่งเสริมสนับสนุนและพัฒนาการท่องเที่ยว</p> | <p>การพัฒนาด้านการท่องเที่ยว</p> |
| 3 | <p>แนวทางที่ 1 สร้างจิตสำนึกและส่งเสริมให้ชุมชนมีส่วนร่วมในการอนุรักษ์และฟื้นฟูทรัพยากรธรรมชาติและสิ่งแวดล้อม</p> <p>แนวทางที่ 2 ส่งเสริมและสนับสนุนงานป้องกันและบรรเทาสาธารณภัย</p> <p>แนวทางที่ 3 ส่งเสริมและรณรงค์การกำจัดขยะมูลฝอย</p> | <p>การพัฒนาด้านทรัพยากรธรรมชาติและสิ่งแวดล้อม</p> |
| 4 | <p>แนวทางที่ 1 การก่อสร้างปรับปรุงและซ่อมแซม ถนน สะพาน ทางเท้า ท่อระบายน้ำ รางระบายน้ำให้เป็นไปด้วยความสะดวก</p> <p>แนวทางที่ 2 การขยายเขตปรับปรุงและซ่อมแซมไฟฟ้าภายในหมู่บ้าน</p> <p>แนวทางที่ 3 การก่อสร้างขยายเขตปรับปรุงและซ่อมแซมระบบประปา</p> <p>แนวทางที่ 4 การพัฒนาแหล่งน้ำเพื่อการเกษตรและการบริโภค-อุปโภค</p> | <p>การพัฒนาด้านโครงสร้างพื้นฐาน</p> |
| 5 | <p>แนวทางที่ 1 ส่งเสริมกิจกรรมงานรัฐพิธี ศาสนา ประเพณี วัฒนธรรมและภูมิปัญญาท้องถิ่น</p> <p>แนวทางที่ 2 พัฒนาและส่งเสริมการศึกษา</p> <p>แนวทางที่ 3 พัฒนาและส่งเสริมกิจกรรมด้านสาธารณสุข</p> <p>แนวทางที่ 4 การพัฒนาและส่งเสริมด้านสวัสดิการของชุมชน</p> <p>แนวทางที่ 5 การพัฒนาและส่งเสริมการกีฬาและนันทนาการ</p> | <p>การพัฒนาด้านสังคมและคุณภาพชีวิต</p> |
| 6 | <p>แนวทางที่ 1 ส่งเสริมศักยภาพและขีดความสามารถในการเพิ่มผลผลิตทางการเกษตร</p> <p>แนวทางที่ 2 ส่งเสริมการสร้างงานสร้างอาชีพและพัฒนารายได้ในชุมชน</p> <p>แนวทางที่ 3 การใช้ที่ดินเพื่อการเกษตร</p> | <p>การพัฒนาด้านเศรษฐกิจและส่งเสริมอาชีพ</p> |

3.2 บัญชีโครงการพัฒนา และบัญชีประสานโครงการพัฒนา

รายละเอียดโครงการพัฒนา

แผนพัฒนาสามปี (พ.ศ.2560 – 2562)

องค์การบริหารส่วนตำบลภูแลนคา อำเภอบ้านเขว้า จังหวัดชัยภูมิ

ยุทธศาสตร์จังหวัด ยุทธศาสตร์ที่ 4 พัฒนาสังคมและคุณภาพชีวิตตามหลักปรัชญาเศรษฐกิจพอเพียง

– ยุทธศาสตร์การพัฒนาของ อปท.ในเขตจังหวัด ยุทธศาสตร์ที่ 8 การบริหารจัดการบ้านเมืองที่ดี มีประสิทธิภาพ

1. ยุทธศาสตร์การพัฒนาด้านการบริหารจัดการบ้านเมืองที่ดี

1.1 แนวทางการพัฒนาการส่งเสริมการมีส่วนร่วมของประชาชนและองค์กรทุกภาคส่วน

| ลำดับ ที่ | แผนงาน/โครงการ | วัตถุประสงค์ | เป้าหมาย (ผลผลิตของ โครงการ) | งบประมาณ (บาท) | | | ตัวชี้วัด (KPI) | ผลที่คาดว่าจะ ได้รับ | หน่วยงาน รับผิดชอบ หลัก |
|--------------|---|---|--|----------------|--------|--------|---|---|-------------------------------|
| | | | | 2560 | 2561 | 2562 | | | |
| 1 | โครงการสนับสนุนการจัดทำ แผนพัฒนาหมู่บ้านและ ประชาคมเพื่อการจัดทำ แผนพัฒนา อบต. | เพื่อส่งเสริมการมีส่วนร่วม ของประชาชนในการจัดทำ แผนพัฒนาหมู่บ้าน/ แผนพัฒนา อบต. | ประชาคม และ คณะกรรมการ จัดทำแผนพัฒนา | 30,000 | 30,000 | 30,000 | ประชาชนร้อยละ 70 มีส่วนร่วมในการจัด ทำแผนพัฒนาหมู่บ้าน แผนพัฒนา อบต. | ประชาชนตำบลภู แลนคามีส่วนร่วม ในการจัดทำแผน พัฒนาหมู่บ้าน แผนพัฒนา อบต. | สำนักปลัด |
| 2 | โครงการพัฒนาศักยภาพกลุ่ม เยาวชนตำบลภูแลนคา | เพื่อพัฒนาศักยภาพกลุ่ม เยาวชนตำบลภูแลนคา | เยาวชน (อายุ 18-25ปี) จำนวน 1 กลุ่ม | 50,000 | 50,000 | 50,000 | เยาวชนร้อยละ 80 ได้รับการพัฒนาเพิ่ม ประสิทธิภาพ | เยาวชนได้รับองค์ ความรู้ที่เหมาะสม ในการดำรงชีวิต | สำนักปลัด |
| 3 | โครงการอบรมวิถีประชา ธิปไตยกับการพัฒนาท้องถิ่น | เพื่อส่งเสริมกระบวนการเรียนรู้ วิถีทางประชาธิปไตยเพื่อส่ง เสริมกระบวนการพัฒนาท้องถิ่น | ประชาชน ตำบลภูแลนคา | 50,000 | 50,000 | 50,000 | ประชาชนร้อยละ 80 มีความรู้วิถี ประชาธิปไตย | ประชาชนมีความรู้ วิถีทางประชา- ธิปไตย | สำนักปลัด |

| ลำดับ ที่ | แผนงาน/โครงการ | วัตถุประสงค์ | เป้าหมาย (ผลผลิตของ โครงการ) | งบประมาณ (บาท) | | | ตัวชี้วัด (KPI) | ผลที่คาดว่าจะ ได้รับ | หน่วยงาน รับผิดชอบ หลัก |
|--------------|---|---|---|----------------|--------|--------|---|--|-------------------------------|
| | | | | 2560 | 2561 | 2562 | | | |
| 4 | โครงการพัฒนาศักยภาพ คณะกรรมการจัดทำ แผนพัฒนาหมู่บ้าน | เพื่อเพิ่มประสิทธิภาพการ จัดทำแผนให้กับคณะกรรมการ จัดทำแผนระดับหมู่บ้าน | คณะกรรมการ จัดทำแผนระดับ หมู่บ้าน | 40,000 | 40,000 | 40,000 | การจัดทำแผนพัฒนา หมู่บ้านมีประสิทธิภาพ ภาพมากขึ้นร้อยละ 80 | คณะกรรมการฯมี ความเข้าใจในการ จัดทำแผนอย่าง ถูกต้อง เหมาะสม และมีประสิทธิภาพ | สำนักปลัด |
| 5 | โครงการส่งเสริมกระบวนการ เรียนรู้เพื่อการพัฒนาท้องถิ่น อย่างยั่งยืน | เพื่ออบรมให้ความรู้แก่ เยาวชนและนำความรู้ที่ได้มา พัฒนาท้องถิ่น | เยาวชน ตำบลภูแลนคา | 20,000 | 20,000 | 20,000 | เยาวชนร้อยละ 80 ได้รับความรู้เพื่อ นำมาพัฒนาท้องถิ่น | เยาวชนมีความรู้ สามารถนำมา พัฒนาท้องถิ่นให้ดี ขึ้น | สำนักปลัด |
| 6 | โครงการเลือกตั้งผู้บริหาร/ สมาชิกสภา อบต. | เพื่อเลือกตั้งกรณีครบวาระ/ เลือกตั้งซ่อม กรณีลาออก หรือเสียชีวิต | 1 ครั้ง | 350,000 | 50,000 | 50,000 | จำนวนผู้บริหาร/ สมาชิก อบต.ที่ได้รับ การเลือกตั้ง | มีผู้บริหาร และ ผู้ตรวจสอบที่ดีมี คุณธรรม | สำนักปลัด |

1.2 แนวทางการพัฒนาบุคลากรและองค์กรให้มีประสิทธิภาพในการปฏิบัติราชการ

| | | | | | | | | | |
|---|-----------------------|---|-------|--------|--------|--------|----------------|---|-----------|
| 7 | โครงการจ้างเหมาบริการ | เพื่อจ่ายเป็นค่าจ้างเหมาบริการ ให้ผู้รับจ้างทำการอย่างใดอย่าง หนึ่ง ซึ่งมีใช้เป็นการประกอบ ตัดแปลง ต่อเติม ครุภัณฑ์หรือ สิ่งก่อสร้างและอยู่ในความ รับผิดชอบของผู้รับจ้าง | 1 ราย | 50,000 | 50,000 | 50,000 | ผลสำเร็จของงาน | เพื่อรองรับภารกิจ ของ อบต.ที่เพิ่มขึ้น | สำนักปลัด |
|---|-----------------------|---|-------|--------|--------|--------|----------------|---|-----------|

| ลำดับ ที่ | แผนงาน/โครงการ | วัตถุประสงค์ | เป้าหมาย (ผลผลิตของ โครงการ) | งบประมาณ (บาท) | | | ตัวชี้วัด (KPI) | ผลที่คาดว่าจะ ได้รับ | หน่วยงาน รับผิดชอบ หลัก |
|--------------|---|---|------------------------------------|----------------|---------|---------|--|---|--|
| | | | | 2560 | 2561 | 2562 | | | |
| 8 | โครงการบำรุงรักษาหรือซ่อมแซมทรัพย์สิน | เพื่อบำรุงรักษาและซ่อมแซมวัสดุ ครุภัณฑ์ ไฟฟ้า สาธารณะ อาคาร บ้านพัก ถนน ฯลฯ | ทรัพย์สินในความดูแลของ อบต. | 150,000 | 150,000 | 150,000 | ร้อยละ 90 ของทรัพย์สินมีสภาพดีพร้อมใช้งาน | ทรัพย์สินอยู่ในสภาพที่พร้อมใช้งาน | สำนักปลัด กองคลัง กองช่าง กองการศึกษาฯ กองสวัสดิการฯ |
| 9 | โครงการจัดหาวัสดุอุปกรณ์เครื่องมือเครื่องใช้สำหรับปฏิบัติงาน | เพื่อเพิ่มประสิทธิภาพและประสิทธิผลในการปฏิบัติงานของพนักงานเจ้าหน้าที่ในการให้บริการประชาชน | วัสดุอุปกรณ์เครื่องมือเครื่องใช้ | 300,000 | 300,000 | 300,000 | ร้อยละ 80 ของพนักงานส่วนตำบลปฏิบัติงานอย่างมีประสิทธิภาพ | การปฏิบัติงานของพนักงานเจ้าหน้าที่มีประสิทธิภาพมากขึ้น | สำนักปลัด กองคลัง กองช่าง กองการศึกษาฯ กองสวัสดิการฯ |
| 10 | โครงการจัดหาครุภัณฑ์สำหรับปฏิบัติงาน | เพื่อเพิ่มประสิทธิภาพและประสิทธิผลในการปฏิบัติงานของพนักงานเจ้าหน้าที่ในการให้บริการประชาชน | ครุภัณฑ์เครื่องมือเครื่องใช้ | 200,000 | 200,000 | 200,000 | ร้อยละ 80 ของพนักงานส่วนตำบลปฏิบัติงานอย่างมีประสิทธิภาพ | การปฏิบัติงานของพนักงานเจ้าหน้าที่มีประสิทธิภาพมากขึ้น | สำนักปลัด กองคลัง กองช่าง กองการศึกษาฯ กองสวัสดิการฯ |
| 11 | อุดหนุนโครงการเพิ่มประสิทธิภาพศูนย์รวมข้อมูลข่าวสาร การซื้อ/การจ้างระดับอำเภอและศูนย์ประสานงาน อบต. | เพื่อให้ท้องถิ่นในเขตอำเภอบ้านเขว้าประสานงานกันได้สะดวกและรวดเร็วยิ่งขึ้น | 1 ศูนย์ | 40,000 | 40,000 | 40,000 | ร้อยละ 80 ของศูนย์รวมข้อมูลข่าวสารมีประสิทธิภาพในการบริหารจัดการ | ท้องถิ่นในเขตอำเภอบ้านเขว้าประสานงานกันได้สะดวกและรวดเร็วยิ่งขึ้น | สำนักปลัด |

| ลำดับ ที่ | แผนงาน/โครงการ | วัตถุประสงค์ | เป้าหมาย (ผลผลิตของ โครงการ) | งบประมาณ (บาท) | | | ตัวชี้วัด (KPI) | ผลที่คาดว่าจะ ได้รับ | หน่วยงาน รับผิดชอบ หลัก |
|--------------|--|---|---|----------------|---------|---------|--|--|-------------------------------|
| | | | | 2560 | 2561 | 2562 | | | |
| 12 | โครงการฝึกอบรม/สัมมนา/ ศึกษาดูงานพัฒนาศักยภาพ คณะผู้บริหาร สมาชิก อบต. และพนักงานส่วนตำบลและ พนักงานจ้าง | เพื่อเพิ่มขีดความสามารถ และศักยภาพของบุคลากร | คณะผู้บริหาร สมาชิก อบต. พนักงานส่วนตำบล พนักงานจ้าง | 400,000 | 400,000 | 400,000 | บุคลากรร้อยละ 80 มีศักยภาพและ ความสามารถในการ ปฏิบัติงานมากขึ้น | บุคลากรมี ศักยภาพรองรับ การปฏิบัติงาน | สำนักปลัด |
| 13 | โครงการฝึกอบรมคุณธรรม จริยธรรม | เพื่ออบรมคุณธรรมจริยธรรม สำหรับผู้บริหาร สมาชิก พนักงานส่วนตำบลและ พนักงานจ้าง | คณะผู้บริหาร สมาชิก อบต. พนักงานส่วนตำบล พนักงานจ้าง | 30,000 | 30,000 | 30,000 | ร้อยละ 95 ของ ผู้เข้าร่วมฝึกอบรมมี คุณธรรมจริยธรรมใน การปฏิบัติตัวมากขึ้น | คณะผู้บริหาร สมาชิก อบต.พนักงานส่วน ตำบล พนักงานจ้างมี ความตระหนักถึงหลัก คุณธรรมจริยธรรม มากขึ้น | สำนักปลัด |
| 14 | โครงการก่อสร้างโรงจอดรถที่ ทำการ อบต. | เพื่อจัดสถานที่สำหรับจอด รถของ อบต. และประชาชน ผู้มาติดต่อราชการ | 1 หลัง | 600,000 | 600,000 | 600,000 | โรงจอดรถ 1 หลัง | มีสถานที่สำหรับ จอดรถ อบต.และ ประชาชนผู้มา ติดต่อราชการ | กองช่าง |
| 15 | โครงการปรับปรุงภูมิทัศน์ที่ ทำการ อบต.ภูแลนคา | เพื่อปรับปรุงภูมิทัศน์บริเวณ สำนักงานที่ทำการ อบต. ภูแลนคาให้เป็นระเบียบ เรียบร้อย น่าอยู่ | ปรับปรุงภูมิทัศน์ บริเวณที่ทำการ อบต. | 400,000 | 400,000 | 400,000 | ร้อยละ 80 ของที่ ทำการ อบต.ได้รับการ ปรับปรุงภูมิทัศน์ให้น่าอยู่ | ที่ทำการ อบต.มี ภูมิทัศน์ที่ดูน่าอยู่ สะอาดเป็นระเบียบ เรียบร้อย | สำนักปลัด กองช่าง |
| 16 | โครงการก่อสร้างป้ายชื่อที่ ทำการ อบต. | เพื่อก่อสร้างป้ายชื่อที่ทำการ อบต. | ที่ทำการ อบต. | 200,000 | 200,000 | 200,000 | ป้ายชื่อที่ทำการ อบต. | มีป้ายชื่อ อบต. บอกตำแหน่งที่ ทำการ อบต.ชัดเจน | สำนักปลัด กองช่าง |

| ลำดับ ที่ | แผนงาน/โครงการ | วัตถุประสงค์ | เป้าหมาย (ผลผลิตของ โครงการ) | งบประมาณ (บาท) | | | ตัวชี้วัด (KPI) | ผลที่คาดว่าจะ ได้รับ | หน่วยงาน รับผิดชอบ หลัก |
|--------------|---|---|------------------------------------|----------------|---------|---------|--|---|-------------------------------|
| | | | | 2560 | 2561 | 2562 | | | |
| 17 | โครงการตกแต่งห้องประชุม สภา อบต.ภูแลนคา | เพื่อตกแต่งห้องประชุมสภา อบต.ให้เป็นระบบระเบียบน่า ใช้งาน | ปรับปรุงห้อง ประชุมสภา | 200,000 | 200,000 | 200,000 | ห้องประชุมสภา ร้อย ละ 80 ได้รับการ ปรับปรุงตกแต่งให้ดี ขึ้น | ห้องประชุมสภา ได้รับการปรับปรุง ตกแต่งให้เหมาะกับการ ใช้งานมากขึ้น | สำนักปลัด กองช่าง |
| 18 | โครงการขยายเขตประปาเข้า ที่ทำการ อบต.ภูแลนคา | เพื่อให้ที่ทำการ อบต.มีน้ำใช้ สำหรับอุปโภคบริโภค | ที่ทำการ อบต.ภูแลนคา | 300,000 | 300,000 | 300,000 | ขยายเขตประปาสู่ ที่ทำการ อบต.1แห่ง | ที่ทำการ อบต.มีน้ำ ประปาใช้สำหรับ อุปโภคบริโภค | กองช่าง |
| 19 | โครงการติดตั้งไฟฟ้า สาธารณะหน้าที่ทำการ อบต. | เพื่อเพิ่มไฟส่องสว่างในเวลา ค่ำคืน | 5 จุด | 100,000 | 100,000 | 100,000 | ไฟฟ้าสาธารณะ จำนวน 5 จุด | ประชาชนที่ใช้ เส้นทางสัญจรมี ความปลอดภัยใน ชีวิตและทรัพย์สิน | กองช่าง |
| 20 | โครงการก่อสร้างระบบ ประปาที่ทำการ อบต. | เพื่อให้ที่ทำการ อบต.มีน้ำใช้ สำหรับอุปโภคบริโภค | ที่ทำการ อบต.ภูแลนคา | 700,000 | 700,000 | 700,000 | ระบบประปา 1 แห่ง | ที่ทำการ อบต.มี น้ำประปาใช้สำหรับ อุปโภคบริโภค | กองช่าง |
| 21 | โครงการจัดทำขออนุญาต ท้องถิ่น | เพื่อจัดทำขออนุญาตท้องถิ่น ว่าด้วยขยะมูลฝอย | 1 ฉบับ | 40,000 | 40,000 | 40,000 | ขออนุญาตท้องถิ่น เพิ่มขึ้นจำนวน 1 ฉบับ | มีขออนุญาต ท้องถิ่น ว่าด้วย ขยะมูลฝอย | สำนักปลัด |
| 22 | โครงการจัดทำแผนที่ภาษี | เพื่อให้การจัดเก็บข้อมูลภาษี ได้ถูกต้องและรวดเร็ว | ตำบลภูแลนคา | 50,000 | 100,000 | 150,000 | ร้อยละ 100 จัดเก็บ ภาษีได้ครบทุกประเภท | ประสิทธิภาพใน เก็บภาษีเพิ่มขึ้น | กองคลัง |

| ลำดับ ที่ | แผนงาน/โครงการ | วัตถุประสงค์ | เป้าหมาย (ผลผลิตของ โครงการ) | งบประมาณ (บาท) | | | ตัวชี้วัด (KPI) | ผลที่คาดว่าจะ ได้รับ | หน่วยงาน รับผิดชอบ หลัก |
|--------------|--|--|------------------------------------|----------------|-----------|-----------|---|--|-------------------------------|
| | | | | 2560 | 2561 | 2562 | | | |
| 23 | โครงการก่อสร้างห้องน้ำ สาธารณะที่ทำการ อบต. | เพื่อใช้สำหรับบริการ ประชาชนที่มาติดต่อราชการ | 1 หลัง | 300,000 | 300,000 | 300,000 | ห้องน้ำสาธารณะ 1 หลัง | มีห้องน้ำสาธารณะ คอยให้บริการ ประชาชนที่มา ติดต่อราชการ | กองช่าง |
| 24 | โครงการต่อเติมอาคาร เอนกประสงค์ | เพื่อใช้รองรับปริมาณงานที่ เพิ่มขึ้นตามภารกิจ | 1 หลัง | 300,000 | 300,000 | 300,000 | อาคารเอนกประสงค์ 1 หลัง | มีอาคารเอนก ประสงค์ไว้รองรับ งานตามภารกิจ | กองช่าง |
| 25 | โครงการก่อสร้างหอประชุม อบต. | เพื่อใช้สำหรับประชุมและจัด กิจกรรมต่างๆ | 1 หลัง | 2,000,000 | 2,000,000 | 2,000,000 | หอประชุมที่ทำการ 1 หลัง | มีหอประชุมไว้ สำหรับประชุมและ จัดกิจกรรมต่างๆ | กองช่าง |
| 26 | โครงการจัดซื้อรถยนต์ส่วน กลาง | เพื่อรองรับปริมาณงานที่ เพิ่มขึ้นตามภารกิจ | 1 คัน | 800,000 | 800,000 | 800,000 | รถยนต์ส่วนกลาง 1 คัน | มีรถยนต์ส่วนกลาง ไว้ใช้งานตามภารกิจ | สำนักปลัด |
| 27 | โครงการ อบต.เคลื่อนที่ | เพื่อออกให้บริการประชาชน นอกสถานที่และรับฟังความ คิดเห็นจากประชาชน | ตำบลภูแลนคา | 20,000 | 20,000 | 20,000 | ประชาชนร้อยละ 80 ได้รับการ อบต. เคลื่อนที่ | ประชาชนได้รับ บริการจาก อบต. อย่างทั่วถึง | สำนักปลัด |
| 28 | โครงการจัดทำสื่อผลงาน/สื่อ วารสารของ อบต. | เพื่อประชาสัมพันธ์ผลงาน โครงการต่างๆ ของ อบต. | โครงการที่ อบต. ดำเนินการ | 100,000 | 100,000 | 100,000 | ร้อยละ 100 ของ โครงการที่ อบต. ดำเนินการถูกเผยแพร่ต่อสาธารณชน | ประชาชนได้รับรู้ ข้อมูลข่าวสาร อย่างทั่วถึง | สำนักปลัด |

| ลำดับ ที่ | แผนงาน/โครงการ | วัตถุประสงค์ | เป้าหมาย (ผลผลิตของ โครงการ) | งบประมาณ (บาท) | | | ตัวชี้วัด (KPI) | ผลที่คาดว่าจะ ได้รับ | หน่วยงาน รับผิดชอบ หลัก |
|--------------|----------------|--------------|------------------------------------|----------------|------|------|--------------------|-------------------------|-------------------------------|
| | | | | 2560 | 2561 | 2562 | | | |

1.3 แนวทางการพัฒนาและจัดระเบียบของชุมชนและสังคม

| | | | | | | | | | |
|----|---|--|------------------------------------|---------|---------|---------|--|---|----------------------|
| 29 | โครงการจัดหาครุภัณฑ์ ประจำหมู่บ้าน | เพื่อจัดหาครุภัณฑ์ไว้ใช้ ประโยชน์ร่วมกันภายใน หมู่บ้าน | โต๊ะ/เก้าอี้/ เตียง | 150,000 | 150,000 | 150,000 | จำนวนโต๊ะ/เก้าอี้/ เตียงที่จัดหาให้ หมู่บ้าน | ประชาชนในหมู่บ้าน มีโต๊ะ/เก้าอี้/เตียงไว้ ใช้ในการจัดงาน/ กิจกรรมต่างๆ | สำนักปลัด |
| 30 | โครงการก่อสร้างซุ้มประตู ป้ายชื่อหมู่บ้าน | เพื่อก่อสร้างป้ายซุ้มประตู บอกชื่อหมู่บ้าน | หมู่บ้าน 6, 7, 3, 4, 1 2, 5, 8 | 300,000 | 100,000 | 100,000 | จำนวนซุ้มประตูป้าย ชื่อหมู่บ้านที่ก่อสร้าง | มีซุ้มประตูป้ายชื่อ หมู่บ้านบอกชื่อ หมู่บ้านชัดเจน | สำนักปลัด กองช่าง |
| 31 | โครงการติดตั้งเครื่องหมาย/ สัญญาณจราจรภายในหมู่ บ้าน/ตำบล | เพื่อเพิ่มความปลอดภัยและ ลดอุบัติเหตุทางถนน | จำนวน 10 จุด | 50,000 | 50,000 | 50,000 | ร้อยละ 80 ของการ เกิดอุบัติเหตุลดลง | ประชาชนมีความ ปลอดภัยในชีวิต และทรัพย์สิน | กองช่าง |
| 32 | โครงการติดตั้งกระจกมอง ทางภายในหมู่บ้าน | เพื่อลดปัญหาอุบัติเหตุ เพิ่ม ความปลอดภัยในชีวิตและ ทรัพย์สิน | หมู่บ้าน 2, 5, 1, 3, 4,6, 7, 8 | 50,000 | 50,000 | 50,000 | ร้อยละ 80 ของหมู่บ้าน ที่ติดตั้งกระจกมอง ทางมีอุบัติเหตุลดลง | ประชาชนมีความ ปลอดภัยในชีวิตและ ทรัพย์สินเพิ่มขึ้น | กองช่าง |
| 33 | โครงการปรับปรุงหอกระจาย ข่าว (เสียงตามสาย) ประจำ หมู่บ้าน | เพื่อปรับปรุงหอกระจายข่าว สำหรับประชาสัมพันธ์ข้อมูล ข่าวสารให้ประชาชนได้รับ ข้อมูลข่าวสารอย่างทั่วถึง | หมู่บ้าน 6, 7, 4, 1, 2, 3, 5, 8 | 200,000 | 100,000 | 100,000 | ประชาชนร้อยละ 100 ได้รับข้อมูลข่าวสาร อย่างทั่วถึง | ประชาชนได้รับ ข้อมูลข่าวสาร อย่างทั่วถึง | กองช่าง |

| ลำดับ ที่ | แผนงาน/โครงการ | วัตถุประสงค์ | เป้าหมาย (ผลผลิตของ โครงการ) | งบประมาณ (บาท) | | | ตัวชี้วัด (KPI) | ผลที่คาดว่าจะ ได้รับ | หน่วยงาน รับผิดชอบ หลัก |
|--------------|---|---|------------------------------------|----------------|---------|---------|---|---|-------------------------------|
| | | | | 2560 | 2561 | 2562 | | | |
| 34 | โครงการก่อสร้างศาลา ประชาคมหมู่บ้าน | เพื่อก่อสร้างศาลาประชาคม สำหรับใช้ประชุมและทำ กิจกรรมต่างๆในหมู่บ้าน | 1 หลัง | 400,000 | 400,000 | 400,000 | ศาลาประชาคม 1 หลัง | มีศาลาประชาคม หมู่บ้านสำหรับใช้ ประชุมและกิจกรรม ต่างๆในหมู่บ้าน | สำนักปลัด |
| 35 | โครงการขับขี่ปลอดภัย | เพื่อปลูกฝังวินัยจราจรการใช้ รถใช้ถนนอย่างปลอดภัย | ประชาชนอายุ 15 ปี ขึ้นไป | 50,000 | 50,000 | 50,000 | ร้อยละ 80 ของผู้เข้า ร่วมโครงการมีวินัย จราจรการใช้รถใช้ ถนนอย่างปลอดภัย | ประชาชนมีความรู้ จราจรและมีวินัย ในการใช้รถใช้ถนน | สำนักปลัด |
| 36 | โครงการจัดตั้งจุดตรวจชุมชน ป้องปรามยาเสพติดและเพิ่ม ความปลอดภัยทางถนน | -เพื่อป้องกันและลดการเกิด อุบัติเหตุในช่วงเทศกาลต่างๆ -เพื่อลดปัญหา ยาเสพติดใน ชุมชน | หมู่ที่ 1 – 8 | 80,000 | 80,000 | 80,000 | ปัญหาอุบัติเหตุทาง ถนนและยาเสพติด ลดลงร้อยละ 70 | ประชาชนได้รับ ความปลอดภัยใน ชีวิตและทรัพย์สิน, ลดปัญหา ยาเสพติด | สำนักปลัด |
| 37 | โครงการเพิ่มศักยภาพอาสา สมัครป้องกันภัยฝ่ายพลเรือน (อปพร.) | เพื่อฝึกอบรมทบทวนความรู้ เพิ่มศักยภาพและทักษะให้แก่ อปพร. | สมาชิก อปพร. จำนวน 90 คน | 60,000 | 60,000 | 60,000 | อปพร. ร้อยละ 80 มี ทักษะในการปฏิบัติ หน้าที่มากขึ้น | อปพร. มีความรู้ และทักษะเพิ่มขึ้น | สำนักปลัด |
| 38 | โครงการก่อสร้างป้าย ประชาสัมพันธ์ประจำหมู่บ้าน | เพื่อเพิ่มช่องทางให้ประชาชน ในหมู่บ้านรับทราบข้อมูล ข่าวสารอย่างทั่วถึง | หมู่ที่ 1 – 8 | 60,000 | 90,000 | 90,000 | ประชาชนในหมู่บ้าน ร้อยละ 80 ได้รับ ข้อมูลข่าวสาร | มีช่องทางประชา สัมพันธ์ข้อมูล ข่าวสารเพิ่มขึ้น | สำนักปลัด |
| 39 | โครงการจัดทำป้ายบอก ทางเข้า-ออกหมู่บ้าน | เพื่อบอกทางเข้า-ออก หมู่บ้าน | หมู่ที่ 1 – 8 | 30,000 | 30,000 | 30,000 | ร้อยละ 80 ของหมู่ บ้านมีป้ายบอกทาง เข้า-ออกหมู่บ้าน | มีป้ายบอก ทางเข้า-ออก หมู่บ้านชัดเจน | กองช่าง |

| ลำดับ ที่ | แผนงาน/โครงการ | วัตถุประสงค์ | เป้าหมาย (ผลผลิตของ โครงการ) | งบประมาณ (บาท) | | | ตัวชี้วัด (KPI) | ผลที่คาดว่าจะ ได้รับ | หน่วยงาน รับผิดชอบ หลัก |
|--------------|--|--|------------------------------------|----------------|---------|---------|---|---|-------------------------------|
| | | | | 2560 | 2561 | 2562 | | | |
| 40 | โครงการส่งเสริมการปรับปรุง ภูมิทัศน์ที่สาธารณะหรือ บ้านเรือนชุมชนน่าอยู่ | เพื่อให้บ้านเรือนและชุมชน สะอาดเรียบร้อย | หมู่ที่ 1-8 | 100,000 | 100,000 | 100,000 | ประชาชนร้อยละ 80 มีส่วนร่วมในการ รักษาความสะอาด | บ้านเรือนและ ชุมชนมีความ สะอาดเรียบร้อย | สำนักปลัด |
| 41 | โครงการสำรวจ/จัดทำ เครื่องหมายแสดงเขตพื้นที่ หมู่บ้าน/ตำบล | เพื่อแสดงเขตพื้นที่รับผิดชอบ ของหมู่บ้าน/ตำบล | ตำบลภูแลนคา | 50,000 | 50,000 | 50,000 | ร้อยละ 80 ของตำบล ภูแลนคามีแนวเขตที่ ชัดเจน | มีแนวเขตบอก พื้นที่รับผิดชอบ ของหมู่บ้าน/ตำบล ชัดเจน | กองช่าง |
| 42 | โครงการสำรวจที่สาธารณะ ประโยชน์ | เพื่อป้องกันการรुक้าที่ สาธารณประโยชน์ | ตำบลภูแลนคา | 20,000 | 20,000 | 20,000 | การรูก้าที่ สาธารณประโยชน์ ลดลงร้อยละ 70 | ประชาชนทราบถึง แนวเขตที่ สาธารณประโยชน์ อย่างชัดเจน | กองช่าง |

1.4 แนวทางการพัฒนาการป้องกันและแก้ไขปัญหายาเสพติด

| | | | | | | | | | |
|----|--|--|---|-----------|-----------|-----------|--|---|-----------|
| 43 | โครงการอบรมการป้องกัน และแก้ไขปัญหายาเสพติด | เพื่อให้ความรู้เกี่ยวกับการ ป้องกันและแก้ไขปัญหายา เสพติด | ประชาชนและ นักเรียนใน ตำบลภูแลนคา | 50,000 | 50,000 | 50,000 | ร้อยละ 80 ของ ผู้เข้าร่วมอบรมไม่ยุ่ง เกี่ยวกับยาเสพติด | การแพร่ระบาดของ ยาเสพติดในชุมชน ลดลง | สำนักปลัด |
| 44 | โครงการติดตั้งกล้อง CCTV | เพื่อเพิ่มช่องทางในการ สอดส่องดูแลความสงบ เรียบร้อยภายในหมู่บ้าน | 8 แห่ง | 2,000,000 | 2,000,000 | 2,000,000 | ร้อยละของความสงบ เรียบร้อยภายใน หมู่บ้าน | หมู่บ้านมีความ สงบเรียบร้อย เพิ่มขึ้น | สำนักปลัด |

| ลำดับ ที่ | แผนงาน/โครงการ | วัตถุประสงค์ | เป้าหมาย (ผลผลิตของ โครงการ) | งบประมาณ (บาท) | | | ตัวชี้วัด (KPI) | ผลที่คาดว่าจะ ได้รับ | หน่วยงาน รับผิดชอบ หลัก |
|--------------|--|---|------------------------------------|----------------|--------|--------|---|--|-------------------------------|
| | | | | 2560 | 2561 | 2562 | | | |
| 45 | โครงการณรงค์ป้องกัน ปัญหายาเสพติด | เพื่อลดการแพร่ระบาดของ ของยาเสพติดในชุมชน | ประชาชน ตำบลภูแลนคา | 50,000 | 50,000 | 50,000 | ประชาชนร้อยละ100 ไม่ยุ่งเกี่ยวกับยาเสพติด | การแพร่ระบาดของ ยาเสพติดในชุมชน ลดลง | สำนักปลัด |
| 46 | โครงการรณรงค์วันงดสูบบุหรี่โลก | เพื่อรณรงค์ให้ประชาชนงด สูบบุหรี่ | ประชาชน ตำบลภูแลนคา | 20,000 | 20,000 | 20,000 | จำนวนผู้สูบบุหรี่ ลดลงร้อยละ 30 | จำนวนผู้สูบบุหรี่ ลดลง | กองสวัสดิการ สังคม |
| 47 | โครงการรณรงค์เลิกเหล้า เข้าพรรษา | เพื่อรณรงค์ให้ประชาชนเลิก เหล้าในช่วงเข้าพรรษา | ประชาชน ตำบลภูแลนคา | 20,000 | 20,000 | 20,000 | จำนวนผู้ดื่มเหล้า ในช่วงเข้าพรรษา ลดลงร้อยละ 80 | จำนวนผู้ดื่มเหล้า ลดลง | กองสวัสดิการ สังคม |
| 48 | โครงการบำบัดฟื้นฟูผู้ติดยา เสพติด | เพื่อดูแลรักษาและติดตามผู้ ติดยาเสพติดอย่างต่อเนื่อง | ผู้ติดยาเสพติดใน ตำบลภูแลนคา | 50,000 | 50,000 | 50,000 | ร้อยละ 80 ของผู้ติดยา เสพติดได้เข้ารับ การบำบัดฟื้นฟู | ผู้ติดยาเสพติดได้รับการ บำบัดฟื้นฟูทั้ง ทางร่างกายและ จิตใจ | สำนักปลัด |
| 49 | โครงการสนับสนุนศูนย์ต่อสู้ เอาชนะยาเสพติดองค์การบริหาร ส่วนตำบลภูแลนคา | เพื่อเป็นค่าใช้จ่ายในการแก้ไข ปัญหาเสพติดตำบลภูแลนคา | หมู่ที่ 1 – 8 | 50,000 | 50,000 | 50,000 | ปัญหาเสพติด ภายในหมู่บ้านลดลง ร้อยละ 80 | ปัญหาเสพติด ลดลง | สำนักปลัด |
| 50 | โครงการรณรงค์งานบุญ/งาน เคຣ້າปลอดเหล้าปลอด อบายมุข | เพื่อลดค่าใช้จ่าย และลด ปัญหาการทะเลาะวิวาทที่ เกิดจากการดื่มเหล้าเมา | หมู่ที่ 1 – 8 | 30,000 | 30,000 | 30,000 | ร้อยละ80ของการจัด งานศพ/งานบุญปราศ จากเหล้า/อบายมุข | ค่าใช้จ่ายในการจัด งานลดลง และไม่มี ปัญหาการทะเลาะ วิวาท | สำนักปลัด |

ยุทธศาสตร์จังหวัด ยุทธศาสตร์ที่ 2 พัฒนาการท่องเที่ยวให้มีคุณภาพได้มาตรฐาน

- ยุทธศาสตร์การพัฒนาของ อปท.ในเขตจังหวัด ยุทธศาสตร์ที่ 4 การพัฒนาศักยภาพการท่องเที่ยว

2. ยุทธศาสตร์การพัฒนาด้านการท่องเที่ยว

2.1 แนวทางการพัฒนา โครงสร้างพื้นฐานทางการท่องเที่ยว

| ลำดับ ที่ | แผนงาน/โครงการ | วัตถุประสงค์ | เป้าหมาย (ผลผลิตของโครงการ) | งบประมาณ (บาท) | | | ตัวชี้วัด (KPI) | ผลที่คาดว่าจะ ได้รับ | หน่วยงาน รับผิดชอบ หลัก |
|--------------|--|--|--|----------------|-----------|-----------|---|--|--|
| | | | | 2560 | 2561 | 2562 | | | |
| 51 | โครงการปรับปรุงภูมิทัศน์ แหล่งท่องเที่ยวน้ำตกหิน ดาดทองคำ | เพื่อปรับปรุงภูมิทัศน์น้ำตกหิน ดาดทองคำให้น่าเที่ยวมาก ขึ้น | น้ำตกหินดาดทองคำ | 300,000 | 100,000 | 100,000 | ร้อยละ 60 ของ น้ำตกหินดาด ทองคำมีภูมิทัศน์ที่ ดีและน่าเที่ยว | นักท่องเที่ยวให้ ความสนใจมาเที่ยว เพิ่มขึ้น | กองช่าง |
| 52 | โครงการปรับปรุง/ซ่อมแซม ถนนลูกรัง เข้า-ออก แหล่ง ท่องเที่ยว น้ำตกหินดาด ทองคำ | เพื่อให้นักท่องเที่ยวมีความ สะดวกสบายในการเดิน ทางเข้า-ออก แหล่ง ท่องเที่ยว | ถนนกว้าง 6 เมตร ยาว 2,500 เมตร หนาเฉลี่ย 0.10 เมตร N15.940803 E101.771080 N15.950029 E101.771383 | 270,000 | 270,000 | 270,000 | ถนนลูกรัง ร้อยละ 90 ได้รับ การปรับปรุง ซ่อมแซมให้ดีขึ้น | นักท่องเที่ยวได้รับ ความสะดวกสบาย ในการเดินทางสู่ แหล่งท่องเที่ยว | กองช่าง |
| 53 | โครงการก่อสร้างระบบ ประปาภายในแหล่งท่อง เที่ยว น้ำตกหินดาดทองคำ | เพื่ออำนวยความสะดวกแก่ นักท่องเที่ยว | 1 แห่ง | 2,000,000 | 2,000,000 | 2,000,000 | ระบบประปา | มีน้ำประปาใช้ รองรับนักท่องเที่ยว | กองช่าง/ หน่วยงานที่ เกี่ยวข้อง |
| 54 | โครงการก่อสร้างถนนลาด ยางเข้า-ออกน้ำตกหินดาด ทองคำ | เพื่อให้ประชาชน นักท่องเที่ยวมีความสะดวก ในการสัญจร และลด ปัญหาฝุ่นละออง | ถนนกว้าง 6 เมตร ยาว 2,500 เมตร หนา 0.04 เมตร N15.940803 E101.771080 N15.950029 E101.771383 | 8,250,000 | 8,250,000 | 8,250,000 | ถนนลาดยาง ยาว 2,500 เมตร | ประชาชนนักท่องเที่ยว ได้รับความ สะดวกในการ สัญจรเข้า-ออก | กองช่าง / หน่วยงานที่ เกี่ยวข้อง |

| ลำดับ ที่ | แผนงาน/โครงการ | วัตถุประสงค์ | เป้าหมาย (ผลผลิตของโครงการ) | งบประมาณ (บาท) | | | ตัวชี้วัด (KPI) | ผลที่คาดว่าจะ ได้รับ | หน่วยงาน รับผิดชอบ หลัก |
|--------------|---|--|--|----------------|-----------|-----------|--|--|---------------------------------------|
| | | | | 2560 | 2561 | 2562 | | | |
| 55 | โครงการขยายเขตไฟฟ้าเข้าสู่แหล่งท่องเที่ยว น้ำตกหินดาตทองคำ | เพื่อขยายเขตไฟฟ้าเข้าสู่แหล่งท่องเที่ยว | ระยะทาง 2,500 เมตร | 2,000,000 | 2,000,000 | 2,000,000 | ขยายเขตไฟฟ้า ระยะทาง 2,500 เมตร | มีไฟฟ้าใช้เพิ่มความ สะดวกให้แก่ นักท่องเที่ยว | กองช่าง/ หน่วยงานที่ เกี่ยวข้อง |
| 56 | โครงการปรับปรุงอ่างเก็บน้ำภายในแหล่งท่องเที่ยว น้ำตกหินดาตทองคำ | เพื่อปรับปรุงอ่างเก็บน้ำแหล่งท่องเที่ยว น้ำตกหินดาตทองคำให้ได้มาตรฐาน | อ่างเก็บน้ำ น้ำตกหินดาตทองคำ | 500,000 | 500,000 | 500,000 | อ่างเก็บน้ำร้อยละ 80 ได้รับการพัฒนา | อ่างเก็บน้ำ น้ำตกหินดาตทองคำได้รับการปรับปรุงให้ดีขึ้น | กองช่าง |
| 57 | โครงการขุดลอกอ่างเก็บน้ำ หินดาตทองคำ | เพื่อเพิ่มปริมาณการกักเก็บน้ำมากขึ้น | อ่างเก็บน้ำ น้ำตกหินดาต ทองคำ | 500,000 | 500,000 | 500,000 | ปริมาณการกัก เก็บน้ำเพิ่มขึ้น ร้อยละ 40 | ปริมาณน้ำเพิ่ม มากขึ้น | กองช่าง |
| 58 | โครงการปรับปรุงซ่อมแซมถนนลูกรัง เข้า-ออก แหล่งท่องเที่ยว ล่องแก่งท่าสาร | เพื่อให้นักท่องเที่ยวมีความสะดวกสบายในการเดินทางเข้า-ออก แหล่งท่องเที่ยว | ถนนกว้าง 4 เมตร ยาว 1,500 เมตร หนาเฉลี่ย 0.10 เมตร N15.937139 E101.703798 N15.945866 E101.698414 | 135,000 | 135,000 | 135,000 | ถนนลูกรังร้อยละ 90 ได้รับการปรับปรุงซ่อมแซมให้ดีขึ้น | นักท่องเที่ยวได้รับความสะดวกสบายในการเดินทางสู่แหล่งท่องเที่ยว | กองช่าง |
| 59 | โครงการปรับปรุงภูมิทัศน์แหล่งท่องเที่ยว ล่องแก่งท่าสาร | เพื่อปรับปรุงภูมิทัศน์แหล่งท่องเที่ยว ล่องแก่งท่าสารให้น่าเที่ยวมากขึ้น | แก่งท่าสาร | 300,000 | 300,000 | 300,000 | แก่งท่าสาร ได้รับปรับปรุงภูมิทัศน์ให้ดีขึ้นร้อยละ 70 | แหล่งท่องเที่ยว ล่องแก่งท่าสาร น่าเที่ยวมากขึ้น | สำนักปลัด |
| 60 | โครงการพัฒนาเส้นทางทัวร์อีแต๊กซี | เพื่อรองรับการท่องเที่ยวด้วยรถอีแต๊กซี | เส้นทางในสถานที่แหล่ง ท่องเที่ยว | 100,000 | 100,000 | 100,000 | เส้นทางรถอีแต๊กซีได้รับการพัฒนา ร้อยละ 70 | เส้นทางวิ่งรถอีแต๊กซีได้รับการพัฒนาเพิ่มความปลอดภัย | กองช่าง |

| ลำดับ ที่ | แผนงาน/โครงการ | วัตถุประสงค์ | เป้าหมาย (ผลผลิตของโครงการ) | งบประมาณ (บาท) | | | ตัวชี้วัด (KPI) | ผลที่คาดว่าจะ ได้รับ | หน่วยงาน รับผิดชอบ หลัก |
|--------------|----------------|--------------|--------------------------------|----------------|------|------|--------------------|-------------------------|-------------------------------|
| | | | | 2560 | 2561 | 2562 | | | |

2.2 แนวทางการพัฒนาส่งเสริมและพัฒนากองท่องเที่ยว

| | | | | | | | | | |
|----|---|--|--------------------------------|-----------|-----------|-----------|--|---|-----------|
| 61 | โครงการเผยแพร่ประชาสัมพันธ์การท่องเที่ยว | เพื่อเผยแพร่ข้อมูลข่าวสารการท่องเที่ยว | แหล่งท่องเที่ยว ตำบลภูแลนคา | 50,000 | 50,000 | 50,000 | ร้อยละ 80 ของแหล่งท่องเที่ยวมีการเผยแพร่ประชาสัมพันธ์ | นักท่องเที่ยวรู้จักแหล่งท่องเที่ยวตำบลภูแลนคามากขึ้น | สำนักปลัด |
| 62 | โครงการพัฒนาแหล่งท่องเที่ยวเชิงวิถีชีวิต | เพื่อสร้างโอกาสและเพิ่มรายได้ให้กับประชาชนเพื่อพัฒนาศักยภาพพื้นที่ | หมู่ที่ 1 - 8 | 200,000 | 200,000 | 200,000 | ประชาชนร้อยละ 30 ได้รับประโยชน์จากการพัฒนาแหล่งท่องเที่ยวเชิงวิถีชีวิต | ประชาชนได้รับโอกาสและเพิ่มรายได้จากการพัฒนาแหล่งท่องเที่ยวเชิงวิถีชีวิต | สำนักปลัด |
| 63 | โครงการก่อสร้างห้องน้ำสาธารณะภายในแหล่งท่องเที่ยววน้ำตกหินตาดทองคำ | เพื่อให้บริการแก่นักท่องเที่ยว | 1 หลัง | 500,000 | 500,000 | 500,000 | ห้องน้ำจำนวน 1 หลัง | มีห้องน้ำไว้ให้บริการแก่นักท่องเที่ยว | กองช่าง |
| 64 | โครงการก่อสร้างซุ้มประตูป้ายประชาสัมพันธ์แหล่งท่องเที่ยวตำบลภูแลนคา | เพื่อประชาสัมพันธ์แหล่งท่องเที่ยวที่มีอยู่ภายในเขตตำบล | 3 แห่ง | 3,000,000 | 3,000,000 | 3,000,000 | ซุ้มประตูป้ายประชาสัมพันธ์ 3 ป้าย | ประชาชนทั่วไปรู้จักแหล่งท่องเที่ยวภายในตำบลภูแลนคาเพิ่มมากขึ้น | กองช่าง |
| 65 | โครงการสำรวจแหล่งท่องเที่ยวทางโบราณคดี | เพื่อค้นหาและอนุรักษ์แหล่งโบราณคดีซึ่งเป็นสมบัติของแผ่นดิน | หมู่ที่ 7 หมู่ที่ 8 | 200,000 | 200,000 | 200,000 | ร่องรอยทางโบราณคดีที่ค้นพบ | มีแหล่งท่องเที่ยวทางโบราณคดี | สำนักปลัด |

ยุทธศาสตร์จังหวัด ยุทธศาสตร์ที่ 3 บริหารจัดการทรัพยากรธรรมชาติและสิ่งแวดล้อมแบบมีส่วนร่วมอย่างยั่งยืน

- ยุทธศาสตร์การพัฒนาของ อปท. ในเขตจังหวัด ยุทธศาสตร์ที่ 7 บริหารจัดการทรัพยากรธรรมชาติและสิ่งแวดล้อมแบบมีส่วนร่วมและยั่งยืน

3. ยุทธศาสตร์การพัฒนาด้านทรัพยากรธรรมชาติและสิ่งแวดล้อม

3.1 แนวทางการพัฒนาสร้างจิตสำนึกและส่งเสริมให้ชุมชนมีส่วนร่วมในการอนุรักษ์และฟื้นฟูทรัพยากรธรรมชาติและสิ่งแวดล้อม

| ลำดับ ที่ | แผนงาน/โครงการ | วัตถุประสงค์ | เป้าหมาย (ผลผลิตของโครงการ) | งบประมาณ (บาท) | | | ตัวชี้วัด (KPI) | ผลที่คาดว่าจะ ได้รับ | หน่วยงาน รับผิดชอบ หลัก |
|--------------|---|---|----------------------------------|----------------|--------|--------|---|--|-------------------------------|
| | | | | 2560 | 2561 | 2562 | | | |
| 66 | โครงการปลูกหญ้าแฝก | เพื่อป้องกันการพังทลาย ของหน้าดิน | บริเวณลำห้วย/คลอง/ ที่สาธารณะ | 50,000 | 50,000 | 50,000 | การพังทลายของหน้า ดินลดลงร้อยละ 80 | การพังทลายของ หน้าดินลดลง | สำนักปลัด |
| 67 | โครงการเพิ่มพื้นที่สีเขียว เฉลิมพระเกียรติ | เพื่อเพิ่มพื้นที่ป่าของตำบล ภูแลนคา | ที่สาธารณประโยชน์ ตำบลภูแลนคา | 50,000 | 50,000 | 50,000 | ร้อยละ 60 ของที่ สาธารณประโยชน์มี ป่าไม้เพิ่มขึ้น | มีพื้นที่ป่าเพิ่มขึ้น เพิ่มความสมดุล ทางธรรมชาติ | สำนักปลัด |
| 68 | โครงการอบรมที่ดินน้อย ตำบลภูแลนคา | เพื่อปลูกจิตสำนึกให้เด็กและ เยาวชนรู้จักที่ดินสาธารณะ ประโยชน์ และอนุรักษ์ดูแล ทรัพยากร ทรัพย์สินของ ชุมชนตนเองในหมู่บ้าน | เด็กและเยาวชน ตำบลภูแลนคา | 50,000 | 50,000 | 50,000 | เด็กและเยาวชนร้อย ละ 60 มีจิตสำนึกใน การอนุรักษ์ดูแลที่สา ธารณประโยชน์ของ หมู่บ้านตนเอง | เด็กและเยาวชน สามารถรู้จักพื้นที่ สาธารณประโยชน์ และอนุรักษ์ดูแล ร่วมกัน | สำนักปลัด |
| 69 | โครงการอบรมส่งเสริม พัฒนาศักยภาพแกนนำ อนุรักษ์พิทักษ์ทรัพยากร ธรรมชาติ | เพื่อเพิ่มศักยภาพและองค์ ความรู้ให้แกนนำในการ อนุรักษ์บำรุงรักษา ทรัพยากรธรรมชาติ | เยาวชน ประชาชน ตำบลภูแลนคา | 50,000 | 50,000 | 50,000 | แกนนำร้อยละ 80 มี ศักยภาพในการ อนุรักษ์บำรุงรักษา ทรัพยากรธรรมชาติ | ทรัพยากร ธรรมชาติมีความ อุดมสมบูรณ์ | สำนักปลัด |
| 70 | โครงการก่อสร้างฝายชะลอ น้ำเฉลิมพระเกียรติ | เพื่อรักษาความชุ่มชื้นของ พื้นป่าและรักษาสมดุลของ ระบบนิเวศน์ | 1 แห่ง | 50,000 | 50,000 | 50,000 | ฝายชะลอน้ำ 1 แห่ง | พื้นป่ามีความชุ่มชื้น และอุดมสมบูรณ์ขึ้น | สำนักปลัด |

| ลำดับ ที่ | แผนงาน/โครงการ | วัตถุประสงค์ | เป้าหมาย (ผลผลิตของโครงการ) | งบประมาณ (บาท) | | | ตัวชี้วัด (KPI) | ผลที่คาดว่าจะ ได้รับ | หน่วยงาน รับผิดชอบ หลัก |
|--------------|--|--|----------------------------------|----------------|---------|---------|---|--|-------------------------------|
| | | | | 2560 | 2561 | 2562 | | | |
| 71 | โครงการส่งเสริมพัฒนา พลังงานทดแทน | เพื่อสร้างแรงบันดาลใจ ใน การสร้างสรรค์ หรือการ แสวงหาพลังงานทางเลือก | หมู่ที่ 1-8 | 100,000 | 100,000 | 100,000 | ประชาชนร้อยละ 60 เปลี่ยนมาใช้พลังงาน ทดแทน | ประชาชนเปลี่ยนมา ใช้พลังงานทดแทน เพื่อลดค่าใช้จ่าย | สำนักปลัด |
| 72 | โครงการจัดตั้งศูนย์ศึกษา พันธุ์ไม้ท้องถิ่น/ธนาคารต้นไม้ | เพื่อให้มีแหล่งเรียนรู้ เกี่ยวกับพันธุ์ไม้ท้องถิ่น | 1 ศูนย์ | 50,000 | 50,000 | 50,000 | ศูนย์ศึกษาพันธุ์ไม้ จำนวน 1 ศูนย์ | มีแหล่งเรียนรู้เกี่ยวกับ พันธุ์ไม้ท้องถิ่น | สำนักปลัด |
| 73 | โครงการจัดทำแนวเขตที่ดิน สาธารณประโยชน์ | เพื่อป้องกันการบุกรุกที่ดิน สาธารณประโยชน์ | ที่สาธารณประโยชน์ ตำบลภูแลนคา | 50,000 | 100,000 | 200,000 | การบุกรุกที่ สาธารณประโยชน์ ลดลง ร้อยละ 100 | ปัญหาการบุกรุกที่ สาธารณประโยชน์ หมดไป | สำนักปลัด |

3.2 แนวทางการพัฒนาส่งเสริมและสนับสนุนงานป้องกันและบรรเทาสาธารณภัย

| | | | | | | | | | |
|----|---|--|---|---------|---------|---------|--|---|-----------|
| 74 | โครงการอบรมทบทวนและ ฟื้นฟูพัฒนาศักยภาพอาสา สมัครควบคุมไฟฟ้าและ หมอกควัน | เพื่อให้อาสาสมัครมีความรู้ และทักษะในการควบคุมไฟ ป่าและหมอกควัน | อาสาสมัคร ตำบลภูแลนคา จำนวน 68 คน | 50,000 | 50,000 | 50,000 | ร้อยละ 80 ของ อาสาสมัครมีทักษะใน การควบคุมไฟฟ้าและ หมอกควัน | อาสาสมัครมีความ รู้และทักษะในการ ควบคุมไฟฟ้าและ หมอกควัน | สำนักปลัด |
| 75 | โครงการจัดหาวัสดุ อุปกรณ์/ครุภัณฑ์เพื่อใช้ใน งานป้องกันและบรรเทาสา ธารณภัย | เพื่อเพิ่มประสิทธิภาพและ ประสิทธิผลในการ ปฏิบัติงานของพนักงาน เจ้าหน้าที่ดำเนินงานป้องกัน และบรรเทาสาธารณภัย | วัสดุ/ครุภัณฑ์ ป้องกันและบรรเทา สาธารณภัย | 100,000 | 100,000 | 100,000 | สามารถป้องกันและ บรรเทาสาธารณภัย ได้ร้อยละ 80 | การปฏิบัติงานของ พนักงานเจ้าหน้าที่ ด้านป้องกันและ บรรเทาสาธารณภัยมี ประสิทธิภาพมากขึ้น | สำนักปลัด |
| 76 | โครงการรณรงค์สร้าง จิตสำนึกป้องกันไฟฟ้า | เพื่อลดปัญหาไฟฟ้าที่เกิด จากน้ำมือมนุษย์ | เยาวชน ประชาชน ตำบลภูแลนคา | 30,000 | 30,000 | 30,000 | ปัญหาไฟฟ้าในพื้นที่ ลดลงร้อยละ 80 | ปัญหาไฟฟ้าลดลง | สำนักปลัด |

| ลำดับ ที่ | แผนงาน/โครงการ | วัตถุประสงค์ | เป้าหมาย (ผลผลิตของโครงการ) | งบประมาณ (บาท) | | | ตัวชี้วัด (KPI) | ผลที่คาดว่าจะ ได้รับ | หน่วยงาน รับผิดชอบ หลัก |
|--------------|----------------|--------------|--------------------------------|----------------|------|------|--------------------|-------------------------|-------------------------------|
| | | | | 2560 | 2561 | 2562 | | | |

3.3 แนวทางการพัฒนาส่งเสริมและรณรงค์การกำจัดขยะมูลฝอย

| | | | | | | | | | |
|----|---|---|-------------------------|-----------|-----------|-----------|---|--|----------------------|
| 77 | โครงการก่อสร้างอาคาร สถานที่ตั้งเตาเผาขยะไร้ มลพิษประจำตำบล | เพื่อก่อสร้างอาคารที่ตั้ง เตาเผาขยะไร้มลพิษประจำ ตำบล | ที่สาธารณะ หมู่ที่ 2 | 1,000,000 | 1,000,000 | 1,000,000 | อาคารที่ตั้งเตาเผา ขยะไร้มลพิษประจำ ตำบล 1 หลัง | มีอาคารที่ตั้งเตา เผาขยะและสถานที่ สำหรับวางขยะ คัดแยกก่อนเผา | สำนักปลัด กองช่าง |
| 78 | โครงการจัดหาภาชนะ รองรับขยะภายในหมู่บ้าน | เพื่อรองรับขยะภายใน หมู่บ้าน | ถังขยะ 1,000 ใบ | 500,000 | 200,000 | 200,000 | ปัญหาขยะภายใน หมู่บ้านลดลงร้อยละ 80 | ชุมชนสะอาดปัญหา ขยะเคลื่อนกลาด ลดลง | สำนักปลัด |
| 79 | โครงการจัดซื้อรถขนขยะ | เพื่อให้บริการเก็บขยะใน ตำบลอย่างทั่วถึงและรวดเร็ว ลดปัญหาขยะตกค้าง | 1 คัน | 3,000,000 | 3,000,000 | 3,000,000 | รถขนขยะจำนวน 1 คัน | มีรถสำหรับขนขยะ ไม่มีปัญหาขยะ ตกค้างในชุมชน | สำนักปลัด |
| 80 | โครงการรณรงค์สร้าง จิตสำนึก ในการกำจัดขยะ มูลฝอย | เพื่อให้ประชาชนเกิด จิตสำนึกในการกำจัดขยะ | ประชาชน ตำบลภูแลนคา | 50,000 | 50,000 | 50,000 | ประชาชนร้อยละ 80 มีจิตสำนึกในการ กำจัดขยะ | ชุมชนสะอาดปัญหา ขยะเคลื่อนกลาด ลดลง | สำนักปลัด |
| 81 | โครงการส่งเสริมการคัด แยกขยะ | เพื่อให้ประชาชนคัดแยกขยะ ก่อนทิ้ง | ทุกครัวเรือน | 30,000 | 30,000 | 30,000 | ครัวเรือนร้อยละ 90 คัดแยกขยะก่อนทิ้ง | ลดจำนวนขยะที่จะ ทิ้งลงถึงให้น้อยลง | สำนักปลัด |
| 82 | โครงการส่งเสริมและสนับสนุน การจัดตั้งธนาคารขยะ | เพื่อคัดแยกขยะนำกลับมา ใช้ใหม่หรือแปรรูป | 1 แห่ง | 50,000 | 50,000 | 50,000 | ธนาคารขยะ 1 แห่ง | ปัญหาขยะในชุมชน ลดลง | สำนักปลัด |

ยุทธศาสตร์จังหวัด ยุทธศาสตร์ที่ 1 พัฒนาขีดความสามารถในการผลิต การจัดการสินค้าและบริการสร้างมูลค่าเพิ่มอย่างมีประสิทธิภาพและยั่งยืน

- ยุทธศาสตร์การพัฒนาของ อปท. ในเขตจังหวัด ยุทธศาสตร์ที่ 6 การพัฒนาโครงสร้างพื้นฐานเพื่อรองรับการเป็นศูนย์กลางทางการตลาดและการเชื่อมโยงสู่ประเทศในประชาคมอาเซียน

4. ยุทธศาสตร์การพัฒนาด้านโครงสร้างพื้นฐาน

4.1 แนวทางการพัฒนา การก่อสร้างปรับปรุงและซ่อมแซม ถนน สะพาน ทางเท้า ท่อระบายน้ำ รางระบายน้ำให้เป็นไปด้วยความสะดวก

| ลำดับ ที่ | แผนงาน/โครงการ | วัตถุประสงค์ | เป้าหมาย (ผลผลิตของโครงการ) | งบประมาณ (บาท) | | | ตัวชี้วัด (KPI) | ผลที่คาดว่าจะ ได้รับ | หน่วยงาน รับผิดชอบ หลัก |
|--------------------|--|--|---|----------------|-----------|-----------|--|--|---------------------------------------|
| | | | | 2560 | 2561 | 2562 | | | |
| สะพาน คสล. | | | | | | | | | |
| 83 | โครงการก่อสร้างสะพาน คสล.ข้ามลำห้วยยางงู บ้าน ป่าปอแดง ม.8- บ้านแก่งยาว ม.2 | เพื่อให้ประชาชนได้รับ ความสะดวกในการ เดินทางสัญจร | สะพาน คสล.1 แห่ง N15.909250 E101.812078 | 1,000,000 | 1,000,000 | 1,000,000 | ประชาชนร้อยละ 90 ได้รับความ สะดวกในการ เดินทางสัญจร | ประชาชนได้รับ ความสะดวกในการ เดินทางสัญจร | กองช่าง/ หน่วยงานที่ เกี่ยวข้อง |
| 84 | โครงการก่อสร้างสะพาน คสล.ลำห้วยยางงู บ้านนาอินทร์แดง ม.4 – บ้านวังเดือนห้า ต.ห้วยด้อม | เพื่อให้ประชาชนทั้งสอง ตำบลได้รับความสะดวก ในการเดินทางสัญจร | สะพาน คสล. 1 แห่ง N15.934822 E101.796122 | 3,500,000 | 3,500,000 | 3,500,000 | ประชาชนร้อยละ 90 ได้รับความ สะดวกในการ เดินทางสัญจร | ประชาชนทั้งสอง ตำบลได้รับความ สะดวกในการ เดินทางสัญจร | กองช่าง/ หน่วยงานที่ เกี่ยวข้อง |
| รางระบายน้ำ | | | | | | | | | |
| 85 | โครงการก่อสร้างรางระบาย น้ำ คสล.จากหน้าวัด-บ้าน นางเสน บ้านชีบน ม.6 | เพื่อระบายน้ำเสียจาก ครัวเรือน | จากหน้าวัด – บ้านนางเสน | 400,000 | 400,000 | 400,000 | รางระบายน้ำ 1 สาย | มีรางระบายน้ำ รองรับการระบาย น้ำเสียจากครัวเรือน | กองช่าง |
| 86 | โครงการก่อสร้างรางระบาย น้ำ คสล.ภายในหมู่บ้าน บ้านโนนเหลื่อม ม.7 | เพื่อระบายน้ำเสียจาก ครัวเรือน | หมู่ที่ 7 | 270,000 | 270,000 | 270,000 | รางระบายน้ำ 1 สาย | มีรางระบายน้ำ รองรับการระบาย น้ำเสียจากครัวเรือน | กองช่าง |

| ลำดับ ที่ | แผนงาน/โครงการ | วัตถุประสงค์ | เป้าหมาย (ผลผลิตของโครงการ) | งบประมาณ (บาท) | | | ตัวชี้วัด (KPI) | ผลที่คาดว่าจะ ได้รับ | หน่วยงาน รับผิดชอบ หลัก |
|------------------|--|--|--|----------------|------------|------------|----------------------------|--|---------------------------------------|
| | | | | 2560 | 2561 | 2562 | | | |
| 87 | โครงการก่อสร้างวางระบาย น้ำ คสล.ภายในหมู่บ้าน บ้านห้วยเต่า ม.1 | เพื่อกำหนดทิศทางการ ไหลของน้ำป้องกันน้ำ ท่วมซ้ำ | หมู่ที่ 1 | 270,000 | 270,000 | 270,000 | วางระบายน้ำ 1 สาย | มีวางระบายน้ำ รองรับการระบาย น้ำเสียจากครัวเรือน | กองช่าง |
| ถนนลาดยาง | | | | | | | | | |
| 88 | โครงการก่อสร้างถนนลาดยาง สายที่ทำการ อบต.ภูแลนคา – บ้านนาอินทร์แดง ม.4 – บ้าน สามพันตา ต.ห้วยด้อย | เพื่อให้ประชาชนมีความ สะดวกในการเดินทาง สัญจรและลดปัญหาฝุ่น ละออง | ถนนกว้าง 6 เมตร ยาว 4,500 เมตร หนา 0.04 เมตร N15.917331 E101.771384 N15.942773 E101.813446 | 17,820,000 | 17,820,000 | 17,820,000 | ถนนลาดยาง ยาว 4,500เมตร | ประชาชนได้รับ ความสะดวกในการ เดินทางสัญจร | กองช่าง/ หน่วยงานที่ เกี่ยวข้อง |
| 89 | โครงการก่อสร้างถนนลาดยาง สายบ้านแก้งยาว ม.2 – บ้าน สามพันตา ต.ห้วยด้อย | เพื่อให้ประชาชนมีความ สะดวกในการสัญจร และลดปัญหาฝุ่นละออง ในหมู่บ้าน | ถนนกว้าง 6 เมตร ยาว 4,200 เมตร หนา 0.04 เมตร N15.913766 E101.828766 N15.933666 E101.826388 | 16,650,000 | 16,650,000 | 16,650,000 | ถนนลาดยาง ยาว 4,200เมตร | ประชาชนได้รับ ความสะดวกในการ สัญจร | กองช่าง/ หน่วยงานที่ เกี่ยวข้อง |
| 90 | โครงการก่อสร้างถนนลาดยาง สายบ้านแก้งยาว ม.2 – บ้านนาอินทร์แดง ม.4 | เพื่อให้ประชาชนได้รับ ความสะดวกในการ เดินทางสัญจรและลด ปัญหาฝุ่นละออง | ถนนกว้าง 6 เมตร ยาว 3,000 เมตร หนา 0.04 เมตร N15.928350 E101.801600 N15.909105 E101.826896 | 12,000,000 | 12,000,000 | 12,000,000 | ถนนลาดยาง ยาว 3,000เมตร | ประชาชนได้รับ ความสะดวกในการ เดินทางสัญจร | กองช่าง/ หน่วยงานที่ เกี่ยวข้อง |

| ลำดับ ที่ | แผนงาน/โครงการ | วัตถุประสงค์ | เป้าหมาย (ผลผลิตของโครงการ) | งบประมาณ (บาท) | | | ตัวชี้วัด (KPI) | ผลที่คาดว่าจะ ได้รับ | หน่วยงาน รับผิดชอบ หลัก |
|--------------|--|--|--|----------------|------------|------------|-----------------------------|--|---------------------------------------|
| | | | | 2560 | 2561 | 2562 | | | |
| 91 | โครงการก่อสร้างถนนลาดยาง บ้านนาอินทร์แดง ม.4 –บ้าน ชัยปลากั้ง ม.5 | เพื่อให้ประชาชนมีความ สะดวกในการสัญจร และลดปัญหาฝุ่นละออง | ถนนกว้าง 6 เมตร ยาว 1,435 เมตร หนา 0.04 เมตร N15.928293 E101.793095 N15.934423 E101.777482 | 5,700,000 | 5,700,000 | 5,700,000 | ถนนลาดยาง ยาว 1,435 เมตร | ประชาชนได้รับ ความสะดวกในการ สัญจร | กองช่าง/ หน่วยงานที่ เกี่ยวข้อง |
| 92 | โครงการก่อสร้างถนนลาดยาง สายบ้านโนนเหลื่อม ม.7-บ้าน ตาตพัฒนา ต.ตลาดแร้ง | เพื่อให้ประชาชนมีความ สะดวกในการเดินทาง สัญจรและลดปัญหาฝุ่น ละอองบนท้องถนน | ถนนกว้าง 6 เมตร ยาว 3,000 เมตร หนา 0.04 เมตร N15.895738 E101.832906 N15.864516 E101.829360 | 12,000,000 | 12,000,000 | 12,000,000 | ถนนลาดยาง ยาว 3,000 เมตร | ประชาชนได้รับ ความสะดวกในการ เดินทางสัญจร | กองช่าง/ หน่วยงานที่ เกี่ยวข้อง |
| 93 | โครงการก่อสร้างถนน ลาดยางสายบ้านแก้งยาว ม.2 – บ้านห้วยตะแคง ต.โคกสูง ในหมู่บ้าน | เพื่อให้ประชาชนมีความ สะดวกในการสัญจร และลดปัญหาฝุ่นละออง ในหมู่บ้าน | ถนนกว้าง 6 เมตร ยาว 2,500 เมตร หนา 0.04 เมตร N15.906422 E101.833533 N15.908044 E101.846899 | 9,900,000 | 9,900,000 | 9,900,000 | ถนนลาดยาง ยาว 2,500 เมตร | ประชาชนได้รับ ความสะดวกในการ สัญจร | กองช่าง/ หน่วยงานที่ เกี่ยวข้อง |
| 94 | โครงการปรับปรุงผิวจราจร ถนนลาดยาง ทข.ชย.3019 หน้าที่ทำการ อบต.ภูแลนคา เป็นผิวจราจร ขนาด 4 ช่อง จราจร | เพื่อแก้ปัญหาอุบัติเหตุที่ เกิดขึ้นจากทัศนวิสัยใน การขับขี่ที่มองไม่เห็นรถ ที่วิ่งผ่านสวนทางกัน | ช่วง กม.ที่ 19 ถึง กม.ที่ 22 N15.906776 E101.781878 N15.926104 E101.762475 | 5,000,000 | 5,000,000 | 5,000,000 | อุบัติเหตุลดลง ร้อยละ 95 | ประชาชนได้รับ ความสะดวกในการ เดินทางสัญจร มี ความปลอดภัยใน ชีวิตและทรัพย์สิน | หน่วยงานที่ เกี่ยวข้อง |

| ลำดับ ที่ | แผนงาน/โครงการ | วัตถุประสงค์ | เป้าหมาย (ผลผลิตของโครงการ) | งบประมาณ (บาท) | | | ตัวชี้วัด (KPI) | ผลที่คาดว่าจะ ได้รับ | หน่วยงาน รับผิดชอบ หลัก |
|--------------|--|---|--|----------------|------------|------------|----------------------------|--|---|
| | | | | 2560 | 2561 | 2562 | | | |
| 95 | โครงการก่อสร้างถนนลาดยาง สายจากบ้านซับปลากั้ง-น้ำตก หินดาตของคำ บ้านซับปลากั้ง ม.5 | เพื่อให้ประชาชนมีความ สะดวกในการสัญจร และลดปัญหาฝุ่นละออง ในหมู่บ้าน | ถนนกว้าง 6 เมตร ยาว 3,000 เมตร หนาเฉลี่ย 0.04 เมตร N15.923182 E101764917 N15.949915 E101.771713 | 11,800,000 | 11,800,000 | 11,800,000 | ถนนลาดยาง ยาว 3,000เมตร | ประชาชนได้รับ ความสะดวกในการ สัญจร | กองช่าง/ หน่วยงานที่ เกี่ยวข้อง |
| 96 | โครงการก่อสร้างถนนลาดยาง สายซับปลากั้ง ม.5 – บ้าน โนนนาพวง หมู่ 8 ต.ชีบน | เพื่อให้ประชาชนมีความ สะดวกในการสัญจร และลดปัญหาฝุ่นละออง ในหมู่บ้าน | ถนนกว้าง 6 เมตร ยาว 5,500 เมตร หนาเฉลี่ย 0.04 เมตร N15.935428 E101.770286 N15.934318 E101.728957 | 22,000,000 | 22,000,000 | 22,000,000 | ถนนลาดยาง ยาว 5,500เมตร | ประชาชนได้รับ ความสะดวกในการ สัญจร | กองช่าง/ หน่วยงานที่ เกี่ยวข้อง |
| 97 | โครงการก่อสร้างถนนลาดยาง สายซับปลากั้ง ม.5 – บ้านวัง เดื่อน้ำ หมู่ 9 ต.ห้วยด้อน (สายชัยช่องปล้อง) | เพื่อให้ประชาชนมีความ สะดวกในการสัญจร และลดปัญหาฝุ่นละออง ในหมู่บ้าน | ถนนกว้าง 5 เมตร ยาว 2,400 เมตร หนาเฉลี่ย 0.04 เมตร N15.937680 E101.778214 N15.947619 E101.776040 | 7,920,000 | 7,920,000 | 7,920,000 | ถนนลาดยาง ยาว 2,400เมตร | ประชาชนได้รับ ความสะดวกในการ สัญจร | กองช่าง/ หน่วยงานที่ เกี่ยวข้อง |
| 98 | โครงการก่อสร้างถนนลาดยาง สายแยกบ้านโนนเหลื่อม ม.7 เชื่อมบ้านห้วยยาง ต.โคกสูง | เพื่อให้ประชาชนมีความ สะดวกในการสัญจร และลดปัญหาฝุ่นละออง | ถนนกว้าง 5 เมตร ยาว 3,000 เมตร หนา 0.04 เมตร N15.898425 E101.845647 N15.886779 E101.861751 | 9,900,000 | 9,900,000 | 9,900,000 | ถนนลาดยาง ยาว 3,000เมตร | ประชาชนได้รับ ความสะดวกในการ สัญจร | กองช่าง/ หน่วยงาน อื่นที่ เกี่ยวข้อง |

| ลำดับ ที่ | แผนงาน/โครงการ | วัตถุประสงค์ | เป้าหมาย (ผลผลิตของโครงการ) | งบประมาณ (บาท) | | | ตัวชี้วัด (KPI) | ผลที่คาดว่าจะ ได้รับ | หน่วยงาน รับผิดชอบ หลัก |
|-----------------|---|---|--|----------------|------------|------------|-----------------------------|--|---------------------------------------|
| | | | | 2560 | 2561 | 2562 | | | |
| 99 | โครงการปรับปรุงถนน คสล. เป็นผิวจราจรลาดยางสาย บ้านนายอุดม ชัยโยบัว – บ้าน นายฉลอง บ้านแก่งยาว ม.2 | เพื่อให้ประชาชนมีความ สะดวกในการสัญจร และลดปัญหาฝุ่นละออง ในหมู่บ้าน | ถนนกว้าง 6 เมตร ยาว 270 เมตร หนา 0.04 เมตร N15.907522 E101.826988 N15.906755 E101.829755 | 1,100,000 | 1,100,000 | 1,100,000 | ถนนลาดยาง ยาว 270 เมตร | ประชาชนได้รับ ความสะดวกในการ สัญจร | กองช่าง/ หน่วยงานที่ เกี่ยวข้อง |
| 100 | โครงการก่อสร้างถนนลาดยาง บ้านหัวเด้า ม.1 เชื่อมบ้านป่า ปอแดง ม.8 เชื่อมบ้านนาอินทร์ แดง ม.4 เชื่อมบ้านซบปลากั้ง ม.5 | เพื่อให้ประชาชนมีความ สะดวกในการสัญจร และลดปัญหาฝุ่นละออง | ถนนกว้าง 6 เมตร ยาว 7,000 เมตร หนา 0.04 เมตร N15.897765 E101.804722 N15.934464 E101.778869 | 27,720,000 | 27,720,000 | 27,720,000 | ถนนลาดยาง ยาว 7,000 เมตร | ประชาชนได้รับ ความสะดวกในการ สัญจร | กองช่าง/ หน่วยงานที่ เกี่ยวข้อง |
| ถนน คสล. | | | | | | | | | |
| 101 | โครงการก่อสร้างถนน คสล. สายแก่งยาว-โนนเหลื่อม ม.7 | เพื่อให้ประชาชนมีความ สะดวกในการสัญจร และลดปัญหาฝุ่นละออง ในหมู่บ้าน | ถนนกว้าง 6 เมตร ยาว 2,500 เมตร หนา 0.04 เมตร N15.906422 E101.833533 N15.908044 E101.846899 | 300,000 | 3,975,000 | 3,975,000 | ถนน คสล. ยาว 2,500 เมตร | ประชาชนได้รับ ความสะดวกในการ สัญจร | กองช่าง |
| 102 | โครงการก่อสร้างถนน คสล. ศูนย์พัฒนาเด็กเล็กวัดศิลา อาสน์ บ้านแก่งยาว ม.2 (ต่อจากเดิม) | เพื่อให้ประชาชนมีความ สะดวกในการสัญจร และลดปัญหาฝุ่นละออง ในหมู่บ้าน | ถนนกว้าง 5 เมตร ยาว 170 เมตร หนา 0.15 เมตร N15.907233 E101.831188 N15.907566 E101.829833 | 468,000 | 468,000 | 468,000 | ถนน คสล. ยาว 170 เมตร | ประชาชนได้รับ ความสะดวกในการ สัญจร | กองช่าง |

| ลำดับ ที่ | แผนงาน/โครงการ | วัตถุประสงค์ | เป้าหมาย (ผลผลิตของโครงการ) | งบประมาณ (บาท) | | | ตัวชี้วัด (KPI) | ผลที่คาดว่าจะ ได้รับ | หน่วยงาน รับผิดชอบ หลัก |
|--------------|---|---|--|----------------|---------|---------|--------------------------|--|-------------------------------|
| | | | | 2560 | 2561 | 2562 | | | |
| 103 | โครงการก่อสร้างถนน คสล. สายบ้านนางแพงดี – คุ่มโนน ม่วง บ้านโนนเหลื่อม ม.7 | เพื่อให้ประชาชนมีความ สะดวกในการสัญจร และลดปัญหาฝุ่นละออง ในหมู่บ้าน | ถนนกว้าง 5 เมตร ยาว 400 เมตร หนา 0.15 เมตร N15.898426 E101.845638 N15.894917 E101.844839 | 370,000 | 370,000 | 370,000 | ถนน คสล. ยาว 400 เมตร | ประชาชนได้รับ ความสะดวกในการ สัญจร | กองช่าง |
| 104 | โครงการก่อสร้างถนน คสล. สายคุ่มถนนสาย 2 – คุ่มร่วม แรงพัฒนา บ้านซับปลากั้ง ม.5 | เพื่อให้ประชาชนมีความ สะดวกในการสัญจร และลดปัญหาฝุ่นละออง ในหมู่บ้าน | ถนนกว้าง 5 เมตร ยาว 200 เมตร หนา 0.15 เมตร N15.935044 E101.769078 N15.933252 E101.766888 | 275,000 | 275,000 | 275,000 | ถนน คสล. ยาว 200 เมตร | ประชาชนได้รับ ความสะดวกในการ สัญจร | กองช่าง |
| 105 | โครงการก่อสร้างถนน คสล. สายบ้านนางสมบูรณ์ – ไร่ นายแสงจันทร์ บ้านแก้งยาว ม.2 | เพื่อให้ประชาชนมีความ สะดวกในการสัญจร และลดปัญหาฝุ่นละออง ในหมู่บ้าน | ถนนกว้าง 5 เมตร ยาว 150 เมตร หนา 0.15 เมตร N15.905367 E101.829588 N15.904364 E101.829172 | 413,000 | 413,000 | 413,000 | ถนน คสล. ยาว 150 เมตร | ประชาชนได้รับ ความสะดวกในการ สัญจร | กองช่าง |
| 106 | โครงการก่อสร้างถนน คสล. สายศาลากลางบ้าน บ้านชีบน ม.6 | เพื่อให้ประชาชนมีความ สะดวกในการสัญจร และลดปัญหาฝุ่นละออง ในหมู่บ้าน | ถนนกว้าง 5 เมตร ยาว 150 เมตร หนา 0.15 เมตร N15.934928 E101.702641 N15.935096 E101.701478 | 413,000 | 413,000 | 413,000 | ถนน คสล. ยาว 150 เมตร | ประชาชนได้รับ ความสะดวกในการ สัญจร | กองช่าง |

| ลำดับ ที่ | แผนงาน/โครงการ | วัตถุประสงค์ | เป้าหมาย (ผลผลิตของโครงการ) | งบประมาณ (บาท) | | | ตัวชี้วัด (KPI) | ผลที่คาดว่าจะ ได้รับ | หน่วยงาน รับผิดชอบ หลัก |
|--------------|---|---|--|----------------|-----------|-----------|----------------------------|--|-------------------------------|
| | | | | 2560 | 2561 | 2562 | | | |
| 107 | โครงการก่อสร้างถนน คสล. สายบ้านนางทองมาก จามตุลี -บ้านนายอมตะ ศรีสุวรรณ บ้านป่าปอแดง ม.8 | เพื่อให้ประชาชนมีความ สะดวกในการสัญจร และลดปัญหาฝุ่นละออง ในหมู่บ้าน | ถนนกว้าง 5 เมตร ยาว 250 เมตร หนา 0.15 เมตร N15.915735 E101.799080 N15.916138 E101.798138 | 275,000 | 275,000 | 137,500 | ถนน คสล. ยาว 250 เมตร | ประชาชนได้รับ ความสะดวกในการ สัญจร | กองช่าง |
| 108 | โครงการก่อสร้างถนน คสล. สายคุ้มรวมมิตรพัฒนา- คุ้มจ้อง บ้านซับปลากั้ง ม.5 | เพื่อให้ประชาชนมีความ สะดวกในการสัญจร และลดปัญหาฝุ่นละออง ในหมู่บ้าน | ถนนกว้าง 5 เมตร ยาว 2,200 เมตร หนา 0.15 เมตร N15.934346 E101.776876 N15.919858 E101.767863 | 300,000 | 2,875,000 | 2,875,000 | ถนน คสล. ยาว 2,200 เมตร | ประชาชนได้รับ ความสะดวกในการ สัญจร | กองช่าง |
| 109 | โครงการก่อสร้างถนน คสล. จากประปา - บ้านนายอมตะ ศรีสุวรรณ บ้านป่าปอแดง ม.8 | เพื่อให้ประชาชนมีความ สะดวกในการสัญจร และลดปัญหาฝุ่นละออง ในหมู่บ้าน | ถนนกว้าง 5 เมตร ยาว 30 เมตร หนา 0.15 เมตร N15.915642 E101.798198 N15.916138 E101.798138 | 85,000 | 85,000 | 85,000 | ถนน คสล. ยาว 30 เมตร | ประชาชนได้รับ ความสะดวกในการ สัญจร | กองช่าง |
| 110 | โครงการก่อสร้างถนน คสล. สายซอยซึ่งเสน บ้านนาอินทร์แดง ม.4 | เพื่อให้ประชาชนมีความ สะดวกในการสัญจร และลดปัญหาฝุ่นละออง ในหมู่บ้าน | ถนนกว้าง 3 เมตร ยาว 200 เมตร หนา 0.15 เมตร N15.915642 E101.798198 N15.916138 E101.798138 | 330,000 | 330,000 | 330,000 | ถนน คสล. ยาว 200 เมตร | ประชาชนได้รับ ความสะดวกในการ สัญจร | กองช่าง |

| ลำดับ ที่ | แผนงาน/โครงการ | วัตถุประสงค์ | เป้าหมาย (ผลผลิตของโครงการ) | งบประมาณ (บาท) | | | ตัวชี้วัด (KPI) | ผลที่คาดว่าจะ ได้รับ | หน่วยงาน รับผิดชอบ หลัก |
|--------------|--|---|--|----------------|-----------|-----------|----------------------------|---|-------------------------------|
| | | | | 2560 | 2561 | 2562 | | | |
| 111 | โครงการก่อสร้างถนน คสล. สายคุ้มอุดมสุข – สระหนอง กระท่อม บ้านซับปลากั้ง ม.5 | เพื่อให้ประชาชนมีความ สะดวกในการสัญจร และลดปัญหาฝุ่นละออง ในหมู่บ้าน | ถนนกว้าง 6 เมตร ยาว 1,000 เมตร หนา 0.15 เมตร N15.934845 E101.768979 N15.938164 E101.767048 | 300,000 | 1,500,000 | 1,500,000 | ถนน คสล. ยาว 1,000 เมตร | ประชาชนได้รับ ความสะดวกในการ เดินทางสัญจร | กองช่าง |
| 112 | โครงการก่อสร้างถนน คสล. สายคุ้มตาปู่เก่า-คุ้มชัยสีทอง บ้านซับปลากั้ง ม.5 | เพื่อให้ประชาชนมีความ สะดวกในการสัญจร และลดปัญหาฝุ่นละออง ในหมู่บ้าน | ถนนกว้าง 5 เมตร ยาว 500 เมตร หนา 0.10 เมตร N15.935410 E101.773620 N15.936056 E101.770357 | 300,000 | 540,000 | 540,000 | ถนน คสล. ยาว 500 เมตร | ประชาชนได้รับ ความสะดวกในการ สัญจร | กองช่าง |
| 113 | โครงการก่อสร้างถนน คสล. สายบ้านแก้งยาว ม.2 – บ้านป่าปอแดง ม.8 | เพื่อให้ประชาชนมีความ สะดวกในการสัญจร และลดปัญหาฝุ่นละออง ในหมู่บ้าน | ถนนกว้าง 5 เมตร ยาว 1,500 เมตร หนา 0.15 เมตร N15.915350 E101.815531 N15.916668 E101.803313 | 300,000 | 1,900,000 | 1,900,000 | ถนน คสล. ยาว 1,500 เมตร | ประชาชนได้รับ ความสะดวกในการ สัญจร | กองช่าง |
| 114 | โครงการก่อสร้างถนน คสล. จากบ้านนายพงษ์ศักดิ์ – ป่าช้า (สาย ก.ม.18) บ้านห้วยเต่า ม.1 | เพื่อให้ประชาชนมีความ สะดวกในการสัญจร และลดปัญหาฝุ่นละออง ในหมู่บ้าน | ถนนกว้าง 5 เมตร ยาว 1,400 เมตร หนา 0.15 เมตร N15.895936 E101.805047 N15.885097 E101.810237 | 300,000 | 1,775,000 | 1,775,000 | ถนน คสล. ยาว 1,400 เมตร | ประชาชนได้รับ ความสะดวกในการ เดินทางสัญจร | กองช่าง |

| ลำดับ ที่ | แผนงาน/โครงการ | วัตถุประสงค์ | เป้าหมาย (ผลผลิตของโครงการ) | งบประมาณ (บาท) | | | ตัวชี้วัด (KPI) | ผลที่คาดว่าจะ ได้รับ | หน่วยงาน รับผิดชอบ หลัก |
|--------------|--|---|--|----------------|-----------|-----------|----------------------------|---|-------------------------------|
| | | | | 2560 | 2561 | 2562 | | | |
| 115 | โครงการก่อสร้างถนน คสล. จากบ้านนางทองเพียร – บ้าน นางล้อมทอง บ้านหว่าเฒ่า ม.1 | เพื่อให้ประชาชนมีความ สะดวกในการสัญจร และลดปัญหาฝุ่นละออง ในหมู่บ้าน | ถนนกว้าง 4 เมตร ยาว 100 เมตร หนา 0.15 เมตร N15.897870 E101.802809 N15.896991 E101.802717 | 220,000 | 220,000 | 220,000 | ถนน คสล. ยาว 100 เมตร | ประชาชนได้รับ ความสะดวกในการ สัญจร | กองช่าง |
| 116 | โครงการก่อสร้างถนน คสล. สายบ้านนายศักดิ์ ขอบริรักษ์ – บ้านนายจำเริญ วรกิจิตร บ้านหว่าเฒ่า ม.1 | เพื่อให้ประชาชนมีความ สะดวกในการสัญจร และลดปัญหาฝุ่นละออง ในหมู่บ้าน | ถนนกว้าง 5 เมตร ยาว 300 เมตร หนา 0.15 เมตร N15.895424 E101.790450 N15.896830 E101.790938 | 275,000 | 275,000 | 275,000 | ถนน คสล. ยาว 300 เมตร | ประชาชนได้รับ ความสะดวกในการ สัญจร | กองช่าง |
| 117 | โครงการก่อสร้างถนน คสล. สายมอหินกอง บ้านซับปลากั้ง ม.5 – บ้านโนนนางพวง ต.ชีบับ | เพื่อให้ประชาชนมีความ สะดวกในการสัญจร และลดปัญหาฝุ่นละออง ในหมู่บ้าน | ถนนกว้าง 5 เมตร ยาว 1,270 เมตร หนาเฉลี่ย 0.10 เมตร N15.933413 E101.769073 N15.931803 E101.757115 | 300,000 | 1,755,000 | 1,755,000 | ถนน คสล. ยาว 1,270 เมตร | ประชาชนได้รับ ความสะดวกในการ เดินทางสัญจร | กองช่าง |
| 118 | โครงการก่อสร้างถนน คสล. สาย ทช.ชย.4025 – บ้านนาย เส เสนชัย (ซอยวัดศรีชมภู) บ้านหว่าเฒ่า ม.1 | เพื่อให้ประชาชนมีความ สะดวกในการสัญจร และลดปัญหาฝุ่นละออง ในหมู่บ้าน | ถนนกว้าง 5 เมตร ยาว 130 เมตร หนา 0.15 เมตร N15.896744 E101.806555 N15.898166 E101.808688 | 360,000 | 360,000 | 360,000 | ถนน คสล. ยาว 130 เมตร | ประชาชนได้รับ ความสะดวกในการ สัญจร | กองช่าง |

| ลำดับ ที่ | แผนงาน/โครงการ | วัตถุประสงค์ | เป้าหมาย (ผลผลิตของโครงการ) | งบประมาณ (บาท) | | | ตัวชี้วัด (KPI) | ผลที่คาดว่าจะ ได้รับ | หน่วยงาน รับผิดชอบ หลัก |
|--------------|--|---|--|----------------|-----------|-----------|----------------------------|--|-------------------------------|
| | | | | 2560 | 2561 | 2562 | | | |
| 119 | โครงการก่อสร้างถนน คสล. สายบ้านหัวย่น้ำคำ ม.3 – ถนนสายบ้านโนนนาพวง ต.ชีบน | เพื่อให้ประชาชนมีความ สะดวกในการสัญจร และลดปัญหาฝุ่นละออง ในหมู่บ้าน | ถนนกว้าง 5 เมตร ยาว 1,320 เมตร หนา 0.15 เมตร N15.938414 E101.714304 N15.927819 E101.722735 | 300,000 | 1,670,000 | 1,670,000 | ถนน คสล. ยาว 1,320 เมตร | ประชาชนได้รับ ความสะดวกในการ สัญจร | กองช่าง |
| 120 | โครงการก่อสร้างถนน คสล. สายสามแยกหน้าโรงเรียน บ้านนาอินทร์แดง – บ้าน นายอุดม กุลธรรมโม บ้านนาอินทร์แดง ม.4 | เพื่อให้ประชาชนมีความ สะดวกในการสัญจร และลดปัญหาฝุ่นละออง ในหมู่บ้าน | ถนนกว้าง 5 เมตร ยาว 500 เมตร หนา 0.15 เมตร N15.928329 E101.793928 N15.923197 E101.791212 | 450,000 | 450,000 | 450,000 | ถนน คสล. ยาว 500 เมตร | ประชาชนได้รับ ความสะดวกในการ สัญจร | กองช่าง |
| 121 | โครงการก่อสร้างถนน คสล. สายบ้านป่าปอแดง – คุ่มจ้อง บ้านป่าปอแดง ม.8 | เพื่อให้ประชาชนมีความ สะดวกในการสัญจร และลดปัญหาฝุ่นละออง ในหมู่บ้าน | ถนนกว้าง 6 เมตร ยาว 1,000 เมตร หนา 0.15 เมตร N15.906596 E101.833270 N15.908212 E101.861605 | 350,000 | 1,500,000 | 1,500,000 | ถนน คสล. ยาว 1,000 เมตร | ประชาชนได้รับ ความสะดวกในการ สัญจร | กองช่าง |
| 122 | โครงการก่อสร้างถนน คสล. ซอยบ้านนางภักษละ อิงสันเทียะ – บ้านนางสมบุญ อากโนน เปลือย บ้านห้วยเต่า ม.1 | เพื่อให้ประชาชนมีความ สะดวกในการสัญจร และลดปัญหาฝุ่นละออง ในหมู่บ้าน | กว้าง 4 เมตร ยาว 250 เมตร หนา 0.15 เมตร N15.896744 E101.806555 N15.898166 E101.808688 | 275,000 | 275,000 | 275,000 | ถนน คสล. ยาว 250 เมตร | ประชาชนได้รับ ความสะดวกในการ สัญจร | กองช่าง |

| ลำดับ ที่ | แผนงาน/โครงการ | วัตถุประสงค์ | เป้าหมาย (ผลผลิตของโครงการ) | งบประมาณ (บาท) | | | ตัวชี้วัด (KPI) | ผลที่คาดว่าจะ ได้รับ | หน่วยงาน รับผิดชอบ หลัก |
|--------------|--|---|--|----------------|---------|---------|--------------------------|--|-------------------------------|
| | | | | 2560 | 2561 | 2562 | | | |
| 123 | โครงการก่อสร้างถนน คสล. จาก ทช.ชย.4025 – เขาดิน (เขาดิน – ตากแบ่ง) บ้านห้วยเต่า ม.1 | เพื่อให้ประชาชนมีความ สะดวกในการสัญจร และลดปัญหาฝุ่นละออง ในหมู่บ้าน | ถนนกว้าง 5 เมตร ยาว 500 เมตร หนา 0.15 เมตร N15.897755 E101.794044 N15.905888 E101.787977 | 460,000 | 460,000 | 460,000 | ถนน คสล. ยาว 500 เมตร | ประชาชนได้รับ ความสะดวกในการ สัญจร | กองช่าง |
| 124 | โครงการก่อสร้างถนน คสล. สายซอยผักหวาน 1 บ้านแก้งยาว ม.2 | เพื่อให้ประชาชนมีความ สะดวกในการสัญจร และลดปัญหาฝุ่นละออง ในหมู่บ้าน | ถนนกว้าง 3 เมตร ยาว 35 เมตร หนา 0.15 เมตร N15.911855 E101.828333 N15.911988 E101.828066 | 60,000 | 60,000 | 60,000 | ถนน คสล. ยาว 35 เมตร | ประชาชนได้รับ ความสะดวกในการ สัญจร | กองช่าง |
| 125 | โครงการก่อสร้างถนน คสล. สายซอยผักหวาน 3 บ้านแก้งยาว ม.2 | เพื่อให้ประชาชนมีความ สะดวกในการสัญจร และลดปัญหาฝุ่นละออง ในหมู่บ้าน | ถนนกว้าง 3 เมตร ยาว 35 เมตร หนา 0.15 เมตร N15.913288 E101.828844 N15.913277 E101.829033 | 60,000 | 60,000 | 60,000 | ถนน คสล. ยาว 35 เมตร | ประชาชนได้รับ ความสะดวกในการ สัญจร | กองช่าง |
| 126 | โครงการก่อสร้างถนน คสล. ซอยแก้วอุไร 1 บ้านแก้งยาว ม.2 | เพื่อให้ประชาชนมีความ สะดวกในการสัญจร และลดปัญหาฝุ่นละออง ในหมู่บ้าน | ถนนกว้าง 5 เมตร ยาว 120 เมตร หนา 0.15 เมตร N15.906355 E101.831233 N15.890100 E101.833755 | 330,000 | 330,000 | 330,000 | ถนน คสล. ยาว 120 เมตร | ประชาชนได้รับ ความสะดวกในการ สัญจร | กองช่าง |

| ลำดับ ที่ | แผนงาน/โครงการ | วัตถุประสงค์ | เป้าหมาย (ผลผลิตของโครงการ) | งบประมาณ (บาท) | | | ตัวชี้วัด (KPI) | ผลที่คาดว่าจะ ได้รับ | หน่วยงาน รับผิดชอบ หลัก |
|--------------|---|---|--|----------------|-----------|-----------|--------------------------|--|-------------------------------|
| | | | | 2560 | 2561 | 2562 | | | |
| 127 | โครงการก่อสร้างถนน คสล. ซอยหลังโรงเรียน บ้านแก้งยาว ม.2 | เพื่อให้ประชาชนมีความ สะดวกในการสัญจร และลดปัญหาฝุ่นละออง ในหมู่บ้าน | ถนนกว้าง 5 เมตร ยาว 270 เมตร หนา 0.15 เมตร N15.906355 E101.831233 N15.890100 E101.833755 | 250,000 | 250,000 | 250,000 | ถนน คสล. ยาว 270 เมตร | ประชาชนได้รับ ความสะดวกในการ สัญจร | กองช่าง |
| 128 | โครงการก่อสร้างถนน คสล. สายบ้านนายบุญเลี้ยง สมนานใจ - บ้านนางจุม พรหมบุ บ้านชัยปลากั้ง ม.5 | เพื่อให้ประชาชนมีความ สะดวกในการสัญจร และลดปัญหาฝุ่นละออง ในหมู่บ้าน | ถนนกว้าง 5 เมตร ยาว 970 เมตร หนา 0.15 เมตร N15.935361 E101.769516 N15.933358 E101.766738 | 300,000 | 1,300,000 | 1,300,000 | ถนน คสล. ยาว 970 เมตร | ประชาชนได้รับ ความสะดวกในการ สัญจร | กองช่าง |
| 129 | โครงการก่อสร้างถนน คสล. คุ้มร่วมแรงพัฒนา บ้านชัยปลากั้ง ม.5 | เพื่อให้ประชาชนมีความ สะดวกในการสัญจร และลดปัญหาฝุ่นละออง ในหมู่บ้าน | ถนนกว้าง 5 เมตร ยาว 700 เมตร หนา 0.15 เมตร N15.935294 E101.769664 N15.933691 E101.767955 | 300,000 | 812,000 | 812,000 | ถนน คสล. ยาว 700 เมตร | ประชาชนได้รับ ความสะดวกในการ สัญจร | กองช่าง |
| 130 | โครงการก่อสร้างถนน คสล. จากถนนลูกกริ่ง - บ้านนายหัด จันทร์เขียด บ้านชัยบ น.6 | เพื่อให้ประชาชนมีความ สะดวกในการสัญจร และลดปัญหาฝุ่นละออง ในหมู่บ้าน | ถนนกว้าง 4 เมตร ยาว 50 เมตร หนา 0.15 เมตร N15.932838 E101.703430 N15.932493 E101.703347 | 110,000 | 110,000 | 110,000 | ถนน คสล. ยาว 50 เมตร | ประชาชนได้รับ ความสะดวกในการ สัญจร | กองช่าง |

| ลำดับ ที่ | แผนงาน/โครงการ | วัตถุประสงค์ | เป้าหมาย (ผลผลิตของโครงการ) | งบประมาณ (บาท) | | | ตัวชี้วัด (KPI) | ผลที่คาดว่าจะ ได้รับ | หน่วยงาน รับผิดชอบ หลัก |
|--------------|--|---|--|----------------|---------|---------|--------------------------|---|-------------------------------|
| | | | | 2560 | 2561 | 2562 | | | |
| 131 | โครงการก่อสร้างถนน คสล. จาก ทช.ชย.3019-รอยพระ พุทธบาท (สาย ก.ม.18) บ้านห้วยเฒ่า ม.1 | เพื่อให้ประชาชนมีความ สะดวกในการสัญจร และลดปัญหาฝุ่นละออง ในหมู่บ้าน | ถนนกว้าง 5 เมตร ยาว 500 เมตร หนา 0.15 เมตร N15.875741 E101.802660 N15.887048 E101.803554 | 300,000 | 540,000 | 540,000 | ถนน คสล. ยาว 500 เมตร | ประชาชนได้รับ ความสะดวกในการ เดินทางสัญจร | กองช่าง |
| 132 | โครงการก่อสร้างถนน คสล. จากบ้านนางธนพร คุ่มบุง ค้ำ – หน้าวัดห้วยเฒ่า บ้านห้วยเฒ่า ม.1 | เพื่อให้ประชาชนมีความ สะดวกในการสัญจร และลดปัญหาฝุ่นละออง ในหมู่บ้าน | ถนนกว้าง 4 เมตร ยาว 600 เมตร หนา 0.15 เมตร N15.896745 E101.806535 N15.895686 E101.801243 | 320,000 | 500,000 | 500,000 | ถนน คสล. ยาว 600 เมตร | ประชาชนได้รับ ความสะดวกในการ เดินทางสัญจร | กองช่าง |
| 133 | โครงการก่อสร้างถนน คสล. สายบ้านนายสังวาล ขตฤ เขี้ยว – บ้านนางนาง นาท่อม บ้านชีบบน ม.6 | เพื่อให้ประชาชนมีความ สะดวกในการสัญจร และลดปัญหาฝุ่นละออง ในหมู่บ้าน | ถนนกว้าง 5 เมตร ยาว 100 เมตร หนา 0.15 เมตร N15.936203 E101.701691 N15.935065 E101.701522 | 275,000 | 275,000 | 275,000 | ถนน คสล. ยาว 100 เมตร | ประชาชนได้รับ ความสะดวกในการ สัญจร | กองช่าง |
| 134 | โครงการก่อสร้างถนน คสล. สายบ้านนางสำอาง หวะ สุวรรณ – บ้านนางสมบุรณ์ สถิตชัย (ซอยหลังวัดบ้านโนน เหลื่อม) บ้านโนนเหลื่อม ม.7 | เพื่อให้ประชาชนมีความ สะดวกในการสัญจร และลดปัญหาฝุ่นละออง ในหมู่บ้าน | ถนนกว้าง 4 เมตร ยาว 210 เมตร หนา 0.15 เมตร N15.901961 E101.833512 N15.901601 E101.836412 | 230,000 | 230,000 | 230,000 | ถนน คสล. ยาว 210 เมตร | ประชาชนได้รับ ความสะดวกในการ สัญจร | กองช่าง |

| ลำดับ ที่ | แผนงาน/โครงการ | วัตถุประสงค์ | เป้าหมาย (ผลผลิตของโครงการ) | งบประมาณ (บาท) | | | ตัวชี้วัด (KPI) | ผลที่คาดว่าจะ ได้รับ | หน่วยงาน รับผิดชอบ หลัก |
|--------------|---|---|---|----------------|---------|---------|--|--|-------------------------------|
| | | | | 2560 | 2561 | 2562 | | | |
| 135 | โครงการปรับปรุงถนน คสล. โค้งโรงเรียนบ้านห้วยเต่า ม.1 (สายสวนยาง) | เพื่อให้ประชาชนได้รับ ความสะดวกในการ สัญจร | ถนนกว้าง 6 เมตร ยาว 20 เมตร หนา 0.15 เมตร N15.916305 E101.800236 N15.898298 E101.805892 | 67,000 | 67,000 | 67,000 | ถนน คสล. ร้อย ละ 90 ได้รับการ ปรับปรุง ซ่อมแซมให้ดีขึ้น | ประชาชนได้รับ ความสะดวกในการ สัญจร | กองช่าง |
| 136 | โครงการก่อสร้างถนน คสล. สายหน้าวัดห้วยเต่า (ต่อจาก เดิม) บ้านห้วยเต่า ม.1 | เพื่อให้ประชาชนมีความ สะดวกในการสัญจร และลดปัญหาฝุ่นละออง ในหมู่บ้าน | ถนนกว้าง 5 เมตร ยาว 42 เมตร หนา 0.15 เมตร N15.896905 E101.801264 N15.895719 E101.801197 | 120,000 | 120,000 | 120,000 | ถนน คสล. ยาว 42 เมตร | ประชาชนได้รับ ความสะดวกในการ สัญจร | กองช่าง |
| 137 | โครงการก่อสร้างถนน คสล. ซอยบ้านนางสำรวย แก้ว ประเสริฐ – บ้านนางเฮียง บ้านห้วยเต่า ม.1 | เพื่อให้ประชาชนมีความ สะดวกในการสัญจร และลดปัญหาฝุ่นละออง ในหมู่บ้าน | ถนนกว้าง 3.50 เมตร ยาว 110 เมตร หนา 0.15 เมตร N15.897436 E101.792493 N15.896206 E101.792833 | 230,000 | 230,000 | 230,000 | ถนน คสล. ยาว 110 เมตร | ประชาชนได้รับ ความสะดวกในการ สัญจร | กองช่าง |
| 138 | โครงการก่อสร้างถนน คสล. สายบ้านนายรีน อางโนนเปลือย -บ้านนายประนอม อางโนน เปลือย บ้านห้วยเต่า ม.1 | เพื่อให้ประชาชนมีความ สะดวกในการสัญจร และลดปัญหาฝุ่นละออง ในหมู่บ้าน | ถนนกว้าง 3.50 เมตร ยาว 50 เมตร หนา 0.15 เมตร N15.897941 E101.807553 N15.898368 E101.807566 | 100,000 | 100,000 | 100,000 | ถนน คสล. ยาว 50 เมตร | ประชาชนได้รับ ความสะดวกในการ สัญจร | กองช่าง |

| ลำดับ ที่ | แผนงาน/โครงการ | วัตถุประสงค์ | เป้าหมาย (ผลผลิตของโครงการ) | งบประมาณ (บาท) | | | ตัวชี้วัด (KPI) | ผลที่คาดว่าจะ ได้รับ | หน่วยงาน รับผิดชอบ หลัก |
|--------------|--|---|--|----------------|---------|---------|--------------------------|--|-------------------------------|
| | | | | 2560 | 2561 | 2562 | | | |
| 139 | โครงการก่อสร้างถนน คสล. สายทางเข้าป่าช้า-หน้าเมรุ บ้านห้วยเต่า ม.1 | เพื่อให้ประชาชนได้รับ ความสะดวกในการ สัญจร | ถนนกว้าง 5 เมตร ยาว 100 เมตร หนา 0.15 เมตร N15.886815 E101.809832 N15.886762 E101.808910 | 280,000 | 280,000 | 280,000 | ถนน คสล. ยาว 100 เมตร | ประชาชนได้รับ ความสะดวกในการ สัญจร | กองช่าง |
| 140 | โครงการก่อสร้างช่องระบาย น้ำสี่เหลี่ยม คสล. ที่นา นางแย้ม ซอประกษ์ บ้านห้วยเต่า ม.1 | เพื่อระบายน้ำลดการกัด เซาะถนนขาดในฤดูฝน (น้ำหลาก) | ช่องระบายน้ำ ขนาด 1.50 x 1.50 ม. N15.893237 E101.798487 | 350,000 | 350,000 | 350,000 | ท่อเหลี่ยม 2 ช่อง | ประชาชนได้รับ ความสะดวกในการ สัญจร | กองช่าง |
| 141 | โครงการก่อสร้างถนน คสล. ซอยบ้านนางบัวหลั่น รุจาคม บ้านห้วยน้ำคำ ม.3 | เพื่อให้ประชาชนมีความ สะดวกในการสัญจร และลดปัญหาฝุ่นละออง ในหมู่บ้าน | ถนนกว้าง 3 เมตร ยาว 45 เมตร หนา 0.15 เมตร N15.941045 E101.713588 N15.941315 E101.713055 | 75,000 | 75,000 | 75,000 | ถนน คสล. ยาว 45 เมตร | ประชาชนได้รับ ความสะดวกในการ สัญจร | กองช่าง |
| 142 | โครงการก่อสร้างถนน คสล. ซอยบ้านนายประจวบ บึงอ้อ บ้านห้วยน้ำคำ ม.3 | เพื่อให้ประชาชนมีความ สะดวกในการสัญจร และลดปัญหาฝุ่นละออง ในหมู่บ้าน | ถนนกว้าง 3 เมตร ยาว 20 เมตร หนา 0.15 เมตร N15.941598 E101.714131 N15.941018 E101.715366 | 55,000 | 55,000 | 55,000 | ถนน คสล. ยาว 20 เมตร | ประชาชนได้รับ ความสะดวกในการ สัญจร | กองช่าง |

| ลำดับ ที่ | แผนงาน/โครงการ | วัตถุประสงค์ | เป้าหมาย (ผลผลิตของโครงการ) | งบประมาณ (บาท) | | | ตัวชี้วัด (KPI) | ผลที่คาดว่าจะ ได้รับ | หน่วยงาน รับผิดชอบ หลัก |
|--------------|---|---|--|----------------|---------|---------|--------------------------|--|-------------------------------|
| | | | | 2560 | 2561 | 2562 | | | |
| 143 | โครงการก่อสร้างถนน คสล. ซอยบ้านนางหอมไกล คำแก้ว บ้านห้วยน้ำคำ ม.3 | เพื่อให้ประชาชนมีความ สะดวกในการสัญจร และลดปัญหาฝุ่นละออง ในหมู่บ้าน | ถนนกว้าง 3 เมตร ยาว 30 เมตร หนา 0.15 เมตร N15.937548 E101.714397 N15.93749 E101.713269 | 50,000 | 50,000 | 50,000 | ถนน คสล. ยาว 30 เมตร | ประชาชนได้รับ ความสะดวกในการ สัญจร | กองช่าง |
| 144 | โครงการก่อสร้างถนน คสล. ซอยบ้านนางก้อน คุ่มหมู่ บ้านห้วยน้ำคำ ม.3 | เพื่อให้ประชาชนมีความ สะดวกในการสัญจร และลดปัญหาฝุ่นละออง ในหมู่บ้าน | ถนนกว้าง 4 เมตร ยาว 10 เมตร หนา 0.15 เมตร N15.940861 E101.711383 N15.940050 E101.711030 | 25,000 | 25,000 | 25,000 | ถนน คสล. ยาว 10 เมตร | ประชาชนได้รับ ความสะดวกในการ สัญจร | กองช่าง |
| 145 | โครงการก่อสร้างถนน คสล. จากถนนลาดยาง-ไร่บางมยุรี เซาวิประโคน (สายเจ้าพ่อ) (สายแก่งท่าสาร) บ้านชีบบน ม.6 | เพื่อให้ประชาชนมีความ สะดวกในการสัญจร และลดปัญหาฝุ่นละออง ในหมู่บ้าน | ถนนกว้าง 4 เมตร ยาว 500 เมตร หนา 0.15 เมตร N15.937179 E101.703790 N15.945809 E101.698542 | 370,000 | 370,000 | 370,000 | ถนน คสล. ยาว 500 เมตร | ประชาชนได้รับ ความสะดวกในการ สัญจร | กองช่าง |
| 146 | โครงการก่อสร้างถนน คสล. สายคุ้มชัยเจริญพัฒนา บ้านชัยปลากั้ง ม.5 | เพื่อให้ประชาชนมีความ สะดวกในการสัญจร และลดปัญหาฝุ่นละออง ในหมู่บ้าน | ถนนกว้าง 4 เมตร ยาว 185 เมตร หนา 0.15 เมตร N15.936003 E101.778592 N15.937522 E101.778768 | 400,000 | 400,000 | 400,000 | ถนน คสล. ยาว 185 เมตร | ประชาชนได้รับ ความสะดวกในการ สัญจร | กองช่าง |

| ลำดับ ที่ | แผนงาน/โครงการ | วัตถุประสงค์ | เป้าหมาย (ผลผลิตของโครงการ) | งบประมาณ (บาท) | | | ตัวชี้วัด (KPI) | ผลที่คาดว่าจะ ได้รับ | หน่วยงาน รับผิดชอบ หลัก |
|------------------|--|---|--|----------------|---------|---------|--|--|-------------------------------|
| | | | | 2560 | 2561 | 2562 | | | |
| ถนนลูกรัง | | | | | | | | | |
| 147 | โครงการปรับปรุง/ซ่อมแซม ถนนลูกรังสายบ้านป่าปอแดง - คุ่มจ้อง บ้านป่าปอแดง ม.8 | เพื่อให้ประชาชนได้รับ ความสะดวกในการ สัญจร | ถนนกว้าง 5 เมตร ยาว 1,000 เมตร หนาเฉลี่ย 0.10 เมตร N15.906596 E101.833270 N15.908212 E101.861605 | 100,000 | 100,000 | 100,000 | ถนนลูกรังร้อยละ 90 ได้รับการ ปรับปรุง ซ่อมแซมให้ดีขึ้น | ประชาชนได้รับ ความสะดวกในการ สัญจร | กองช่าง |
| 148 | โครงการปรับปรุง/ซ่อมแซม ถนนลูกรังสายศาลากลางบ้าน - ลำน้ำชี บ้านชีบน ม.6 | เพื่อให้ประชาชนมีความ สะดวกในการเดินทาง สัญจร | ถนนกว้าง 5 เมตร ยาว 150 เมตร หนาเฉลี่ย 0.10 เมตร N15.934928 E101.702641 N15.935096 E101.701478 | 42,000 | 42,000 | 42,000 | ถนนลูกรังร้อยละ 90 ได้รับการ ปรับปรุง ซ่อมแซมให้ดีขึ้น | ประชาชนได้รับ ความสะดวกในการ เดินทางสัญจร | กองช่าง |
| 149 | โครงการปรับปรุง/ซ่อมแซม ถนนลูกรังสายนาบายนามะมุด โพธิ์ชัย - นานายน้อย บุญประเสริฐ บ้านหว่าเฒ่า ม.1 | เพื่อให้เกษตรกรได้รับ ความสะดวกในการเข้า ออกพื้นที่และขนถ่าย ผลผลิตทางการเกษตร | ถนนกว้าง 3 เมตร ยาว 1,000 เมตร หนาเฉลี่ย 0.10 เมตร N15.904023 E101.806542 N15.906343 E101.809746 | 165,000 | 165,000 | 165,000 | ถนนลูกรังร้อยละ 90 ได้รับการ ปรับปรุง ซ่อมแซมให้ดีขึ้น | เกษตรกรได้รับ ความสะดวกในการ เข้าออกพื้นที่ขนถ่าย ผลผลิตทางการ เกษตร | กองช่าง |
| 150 | โครงการปรับปรุง/ซ่อมแซม ถนนลูกรังสายบ้านนางบุญถึง - ไร่นางแดงต้อย ลาปะ บ้านชีบน ม.6 | เพื่อให้เกษตรกรได้รับ ความสะดวกในการเข้า ออกพื้นที่และขนถ่าย ผลผลิตทางการเกษตร | ถนนกว้าง 4 เมตร ยาว 1,000 เมตร หนาเฉลี่ย 0.10 เมตร N15.932829 E101.701909 N15.926441 E101.701037 | 72,000 | 72,000 | 72,000 | ถนนลูกรังร้อยละ 90 ได้รับการ ปรับปรุง ซ่อมแซมให้ดีขึ้น | เกษตรกรได้รับ ความสะดวกในการ เข้าออกพื้นที่ขนถ่าย ผลผลิตทางการ เกษตร | กองช่าง |

| ลำดับ ที่ | แผนงาน/โครงการ | วัตถุประสงค์ | เป้าหมาย (ผลผลิตของโครงการ) | งบประมาณ (บาท) | | | ตัวชี้วัด (KPI) | ผลที่คาดว่าจะ ได้รับ | หน่วยงาน รับผิดชอบ หลัก |
|--------------|--|---|--|----------------|---------|---------|---|---|-------------------------------|
| | | | | 2560 | 2561 | 2562 | | | |
| 151 | โครงการปรับปรุง/ซ่อมแซม ถนนลูกรังสายบ้านนายสุวิทย์ คะใจ – ทช.ชย.3019 บ้านห้วยเฒ่า ม.1 | เพื่อให้ประชาชนมีความ สะดวกในการเดินทาง สัญจร | ถนนกว้าง 6 เมตร ยาว 1,300 เมตร หนาเฉลี่ย 0.10 เมตร N15.897177 E101.799788 N15.891922 E101.792072 | 140,000 | 140,000 | 140,000 | ถนนลูกรังร้อยละ 90 ได้รับการปรับปรุง ซ่อมแซมให้ดีขึ้น | ประชาชนได้รับความสะดวกในการเดินทางสัญจร | กองช่าง |
| 152 | โครงการก่อสร้างถนนลูกรัง สายป่าช้า-ลำห้วยยางงู บ้านห้วยเฒ่า ม.1 | เพื่อให้ประชาชนมีความ สะดวกในการเดินทาง สัญจร | ถนนกว้าง 4 เมตร ยาว 1,200 เมตร หนาเฉลี่ย 0.10 เมตร N15.886239 E101.810171 N15.888102 E101.817992 | 264,000 | 264,000 | 264,000 | ถนนลูกรัง ยาว 1,200 เมตร | ประชาชนได้รับความสะดวกในการเดินทางสัญจร | กองช่าง |
| 153 | โครงการปรับปรุง/ซ่อมแซม ถนนลูกรังสายบ้านนางธนพร คุ้มบุงค้ำ – หน้าวัดห้วยเฒ่า บ้านห้วยเฒ่า ม.1 | เพื่อให้ประชาชนมีความ สะดวกในการเดินทาง สัญจร | ถนนกว้าง 4 เมตร ยาว 600 เมตร หนาเฉลี่ย 0.10 เมตร N15.896745 E101.806535 N15.895686 E101.801243 | 132,000 | 132,000 | 132,000 | ถนนลูกรังร้อยละ 90 ได้รับการปรับปรุง ซ่อมแซมให้ดีขึ้น | ประชาชนได้รับความสะดวกในการเดินทางสัญจร | กองช่าง |
| 154 | โครงการก่อสร้างถนนลูกรัง สายถนนลาดยาง-หน้าวัด (ซอยวัดแก้งยาว) บ้านแก้งยาว ม.2 | เพื่อให้ประชาชนมีความ สะดวกในการเดินทาง สัญจร | ถนนกว้าง 4 เมตร ยาว 150 เมตร หนาเฉลี่ย 0.10 เมตร N15.906919 E101.827181 N15.907079 E101.828223 | 35,000 | 35,000 | 35,000 | ถนนลูกรัง ยาว 150 เมตร | ประชาชนได้รับความสะดวกในการเดินทางสัญจร | กองช่าง |

| ลำดับ ที่ | แผนงาน/โครงการ | วัตถุประสงค์ | เป้าหมาย (ผลผลิตของโครงการ) | งบประมาณ (บาท) | | | ตัวชี้วัด (KPI) | ผลที่คาดว่าจะ ได้รับ | หน่วยงาน รับผิดชอบ หลัก |
|--------------|---|---|--|----------------|---------|---------|--|--|-------------------------------|
| | | | | 2560 | 2561 | 2562 | | | |
| 155 | โครงการปรับปรุง/ซ่อมแซม ถนนลูกรังจากบ้านนายบุญ โสม -ป่าช้า (สายป่าช้า) บ้านแก่งยาว ม.2 | เพื่อให้ประชาชนมีความ สะดวกในการเดินทาง สัญจร | ถนนกว้าง 3 เมตร ยาว 450 เมตร หนาเฉลี่ย 0.10 เมตร N15.910987 E101.820831 N15.906762 E101.820161 | 75,000 | 75,000 | 75,000 | ถนนลูกรังร้อยละ 90 ได้รับการ ปรับปรุง ซ่อมแซมให้ดีขึ้น | ประชาชนได้รับ ความสะดวกในการ เดินทางสัญจร | กองช่าง |
| 156 | โครงการปรับปรุง/ซ่อมแซม ถนนลูกรังสายแหลมมาลาญ บ้านแก่งยาว ม.2 | เพื่อให้ประชาชนได้รับ ความสะดวกในการ เดินทางสัญจร | ถนนกว้าง 5 เมตร ยาว 1,200 เมตร หนาเฉลี่ย 0.10 เมตร N15.910419 E101.819071 N15.888217 E101.821631 | 110,000 | 110,000 | 110,000 | ถนนลูกรังร้อยละ 90 ได้รับการ ปรับปรุง ซ่อมแซมให้ดีขึ้น | ประชาชนได้รับ ความสะดวกในการ เดินทางสัญจร | กองช่าง |
| 157 | โครงการปรับปรุง/ซ่อมแซม ถนนลูกรังซอยโรงเรียน บ้านแก่งยาว ม.2 | เพื่อให้ประชาชนได้รับ ความสะดวกในการ เดินทางสัญจร | ถนนกว้าง 5 เมตร ยาว 500 เมตร หนาเฉลี่ย 0.10 เมตร N15.908495 E101.831261 N15.1598123 E101.833708 | 137,500 | 137,500 | 137,500 | ถนนลูกรังร้อยละ 90 ได้รับการ ปรับปรุง ซ่อมแซมให้ดีขึ้น | ประชาชนได้รับ ความสะดวกในการ เดินทางสัญจร | กองช่าง |
| 158 | โครงการปรับปรุง/ซ่อมแซม ถนนลูกรังสายไร่นายบรรจง บ้านซับปลากั้ง ม.5 | เพื่อให้เกษตรกรมีความ สะดวกในการเข้าออก พื้นที่และขนถ่ายผลผลิต ทางการเกษตร | ถนนกว้าง 5 เมตร ยาว 660 เมตร หนาเฉลี่ย 0.10 เมตร N15.923381 E101.786967 N15.929053 E101.787236 | 182,000 | 182,000 | 182,000 | ถนนลูกรังร้อยละ 90 ได้รับการ ปรับปรุง ซ่อมแซมให้ดีขึ้น | เกษตรกรได้รับ ความสะดวกในการ เข้าออกพื้นที่และขน ถ่ายผลผลิตทาง เกษตร | กองช่าง |

| ลำดับ ที่ | แผนงาน/โครงการ | วัตถุประสงค์ | เป้าหมาย (ผลผลิตของโครงการ) | งบประมาณ (บาท) | | | ตัวชี้วัด (KPI) | ผลที่คาดว่าจะ ได้รับ | หน่วยงาน รับผิดชอบ หลัก |
|--------------|---|---|--|----------------|---------|---------|---|--|-------------------------------|
| | | | | 2560 | 2561 | 2562 | | | |
| 159 | โครงการปรับปรุง/ซ่อมแซม ถนนลูกรังสายแก่งท่าสาร บ้านชีบน ม.6 | เพื่อให้เกษตรกรมีความ สะดวกในการเข้าออก พื้นที่และขนถ่ายผลผลิต ทางการเกษตร | ถนนกว้าง 5 เมตร ยาว 1,280 เมตร หนาเฉลี่ย 0.10 เมตร N15.937213 E101.704534 N15.945873 E101.699205 | 100,000 | 100,000 | 100,000 | ถนนลูกรัง ร้อยละ 90ได้รับการ ปรับปรุงให้ดี ขึ้น | เกษตรกรได้รับ ความสะดวกในการ เข้าออกพื้นที่และขน ถ่ายผลผลิตทาง เกษตร | กองช่าง |
| 160 | โครงการปรับปรุง/ซ่อมแซม ถนนลูกรังสายตากแปง บ้านป่าปอแดง ม.8 | เพื่อให้เกษตรกรได้รับ ความสะดวกในการเข้า ออกพื้นที่และขนถ่าย ผลผลิตทางการเกษตร | ถนนกว้าง 5 เมตร ยาว 600 เมตร หนาเฉลี่ย 0.10 เมตร N15.907529 E101.799043 N15.906234 E101.782293 | 168,000 | 168,000 | 168,000 | ถนนลูกรังร้อยละ 90 ได้รับการ ปรับปรุง ซ่อมแซมให้ดีขึ้น | เกษตรกรได้รับ ความสะดวกในการ เข้าออกพื้นที่ขนถ่าย ผลผลิตทางการ เกษตร | กองช่าง |
| 161 | โครงการปรับปรุง/ซ่อมแซม ถนนลูกรังสายบ้านห้วยเต่า ม.1 – บ้านตาดพัฒนา ต.ตลาดแร้ง | เพื่อให้ประชาชนมีความ สะดวกในการสัญจร | ถนนกว้าง 5 เมตร ยาว 2,000 เมตร หนาเฉลี่ย 0.10 เมตร N15.886070 E101.810043 N15.880591 E101.824216 | 180,000 | 180,000 | 180,000 | ถนนลูกรังร้อยละ 90 ได้รับการ ปรับปรุง ซ่อมแซมให้ดีขึ้น | ประชาชนได้รับ ความสะดวกในการ สัญจร | กองช่าง |
| 162 | โครงการปรับปรุง/ซ่อมแซม ถนนลูกรังสายนางขำนาญ – ลำห้วยยางงู บ้านห้วยเต่า ม.1 | เพื่อให้เกษตรกรได้รับ ความสะดวกในการเข้า ออกพื้นที่และขนถ่าย ผลผลิตทางการเกษตร | ถนนกว้าง 5 เมตร ยาว 1,400 เมตร หนาเฉลี่ย 0.10 เมตร N15.891654 E101.805720 N15.893995 E101.814642 | 126,000 | 126,000 | 126,000 | ถนนลูกรังร้อยละ 90 ได้รับการ ปรับปรุง ซ่อมแซมให้ดีขึ้น | เกษตรกรได้รับ ความสะดวกในการ เข้าออกพื้นที่ขนถ่าย ผลผลิตทางการ เกษตร | กองช่าง |

| ลำดับ ที่ | แผนงาน/โครงการ | วัตถุประสงค์ | เป้าหมาย (ผลผลิตของโครงการ) | งบประมาณ (บาท) | | | ตัวชี้วัด (KPI) | ผลที่คาดว่าจะ ได้รับ | หน่วยงาน รับผิดชอบ หลัก |
|--------------|---|--|--|----------------|--------|--------|---|--|-------------------------------|
| | | | | 2560 | 2561 | 2562 | | | |
| 163 | โครงการปรับปรุง/ซ่อมแซม ถนนลูกรังสายบ้านนางตุ้ – บ้านนางหนูเฮียง บ้านห้วยเต่า ม.1 | เพื่อให้ประชาชนมีความ สะดวกในการสัญจร | ถนนกว้าง 5 เมตร ยาว 100 เมตร หนาเฉลี่ย 0.10 เมตร N15.897674 E101.791783 N15.896007 E101.792130 | 10,000 | 10,000 | 10,000 | ถนนลูกรังร้อยละ90 ได้รับการ ปรับปรุง ซ่อมแซมให้ดีขึ้น | ประชาชนได้รับ ความสะดวกในการ สัญจร | กองช่าง |
| 164 | โครงการปรับปรุง/ซ่อมแซม ถนนลูกรังสายวัดห้วยเต่า – บ้านนายประยงค์ เปี่ยมศิริ บ้านห้วยเต่า ม.1 | เพื่อให้ประชาชนมีความ สะดวกในการสัญจร | ถนนกว้าง 5 เมตร ยาว 900 เมตร หนาเฉลี่ย 0.10 เมตร N15898162 E101.808684 N15.895845 E101.800947 | 81,000 | 81,000 | 81,000 | ถนนลูกรังร้อยละ90 ได้รับการ ปรับปรุง ซ่อมแซมให้ดีขึ้น | ประชาชนได้รับ ความสะดวกในการ สัญจร | กองช่าง |
| 165 | โครงการปรับปรุง/ซ่อมแซม ถนนลูกรังซอยบ้านนาย จำเริญ ววิจิตร บ้านห้วยเต่า ม.1 | เพื่อให้ประชาชนมีความ สะดวกในการสัญจร | ถนนกว้าง 3 เมตร ยาว 348 เมตร หนาเฉลี่ย 0.10 เมตร N15.976500 E101.907655 N15.950988 E101.898844 | 19,000 | 19,000 | 19,000 | ถนนลูกรังร้อยละ90 ได้รับการ ปรับปรุง ซ่อมแซมให้ดีขึ้น | ประชาชนได้รับ ความสะดวกในการ สัญจร | กองช่าง |
| 166 | โครงการปรับปรุง/ซ่อมแซม ถนนลูกรังสาย(คุ่มนอก) บ้าน นายไธต – ถนนลาดยาง (ทข.ชย.3019) บ้านห้วยเต่า ม.1 | เพื่อให้ประชาชนมีความ สะดวกในการสัญจร | ถนนกว้าง 5 เมตร ยาว 600 เมตร หนาเฉลี่ย 0.10 เมตร N15.897399 E101.790933 N15.894944 E101.790155 | 54,000 | 54,000 | 54,000 | ถนนลูกรังร้อยละ90 ได้รับการ ปรับปรุง ซ่อมแซมให้ดีขึ้น | ประชาชนได้รับ ความสะดวกในการ สัญจร | กองช่าง |

| ลำดับ ที่ | แผนงาน/โครงการ | วัตถุประสงค์ | เป้าหมาย (ผลผลิตของโครงการ) | งบประมาณ (บาท) | | | ตัวชี้วัด (KPI) | ผลที่คาดว่าจะ ได้รับ | หน่วยงาน รับผิดชอบ หลัก |
|--------------|--|---|--|----------------|---------|---------|---|--|-------------------------------|
| | | | | 2560 | 2561 | 2562 | | | |
| 167 | โครงการปรับปรุง/ซ่อมแซม ถนนลูกรังสายบ้านห้วยเฒ่า – ก.ม.18 บ้านห้วยเฒ่า ม.1 | เพื่อให้ประชาชนมีความ สะดวกในการสัญจร | ถนนกว้าง 5 เมตร ยาว 1,700 เมตร หนาเฉลี่ย 0.10 เมตร N15.897211 E101.804688 N15.875922 E101.800922 | 160,000 | 160,000 | 160,000 | ถนนลูกรังร้อยละ90 ได้รับการ ปรับปรุง ซ่อมแซมให้ดีขึ้น | ประชาชนได้รับ ความสะดวกในการ สัญจร | กองช่าง |
| 168 | โครงการปรับปรุง/ซ่อมแซม ถนนลูกรังสายนาบายนายหยวก – เขาดิน บ้านห้วยเฒ่า ม.1 | เพื่อให้เกษตรกรได้รับ ความสะดวกในการเข้า ออกพื้นที่และขนถ่าย ผลผลิตทางการเกษตร | ถนนกว้าง 5 เมตร ยาว 1,000 เมตร หนาเฉลี่ย 0.10 เมตร N15.903511 E101.799899 N15.901744 E101.791355 | 90,000 | 92,000 | 90,000 | ถนนลูกรังร้อยละ90 ได้รับการ ปรับปรุง ซ่อมแซมให้ดีขึ้น | เกษตรกรได้รับ ความสะดวกในการ เข้าออกพื้นที่ขนถ่าย ผลผลิตทางการ เกษตร | กองช่าง |
| 169 | โครงการปรับปรุง/ซ่อมแซม ถนนลูกรังสายบ้านนางภักษละ ยิงสันเทียะ- ป่าปอแดง (สายสวนยาง) บ้านห้วยเฒ่า ม.1 | เพื่อให้เกษตรกรได้รับ ความสะดวกในการเข้า ออกพื้นที่และขนถ่าย ผลผลิตทางการเกษตร | ถนนกว้าง 5 เมตร ยาว 4,000 เมตร หนาเฉลี่ย 0.50 เมตร N15.898254 E101.805866 N15.916290 E101.800231 | 175,000 | 175,000 | 175,000 | ถนนลูกรังร้อยละ90 ได้รับการ ปรับปรุง ซ่อมแซมให้ดีขึ้น | เกษตรกรได้รับ ความสะดวกในการ เข้าออกพื้นที่ขนถ่าย ผลผลิตทางการ เกษตร | กองช่าง |
| 170 | โครงการปรับปรุง/ซ่อมแซม ถนนลูกรังสายป่าช้าบ้านห้วย เฒ่า ม.1- ห้วยนกกทา บ้านตาตพัฒนา ต.ตลาดแร้ง | เพื่อให้เกษตรกรได้รับ ความสะดวกในการเข้า ออกพื้นที่และขนถ่าย ผลผลิตทางการเกษตร | ถนนกว้าง 5 เมตร ยาว 3,000 เมตร หนาเฉลี่ย 0.50 เมตร N15.885043 E101.810042 N15.880653 E101.824275 | 175,000 | 175,000 | 175,000 | ถนนลูกรังร้อยละ90 ได้รับการ ปรับปรุง ซ่อมแซมให้ดีขึ้น | เกษตรกรได้รับ ความสะดวกในการ เข้าออกพื้นที่ขนถ่าย ผลผลิตทางการ เกษตร | กองช่าง |

| ลำดับ ที่ | แผนงาน/โครงการ | วัตถุประสงค์ | เป้าหมาย (ผลผลิตของโครงการ) | งบประมาณ (บาท) | | | ตัวชี้วัด (KPI) | ผลที่คาดว่าจะ ได้รับ | หน่วยงาน รับผิดชอบ หลัก |
|--------------|--|--|--|----------------|---------|---------|---|--|-------------------------------|
| | | | | 2560 | 2561 | 2562 | | | |
| 171 | โครงการก่อสร้างถนนลูกรัง สายบ้านแก้งยาว ม.2 – บ้าน วังเดือนห้า ต.ห้วยต้อน | เพื่อให้ประชาชนมีความ สะดวกในการสัญจร | ถนนกว้าง 5 เมตร ยาว 1,650 เมตร หนาเฉลี่ย 0.10 เมตร N15.932111 E101.819633 N15.942800 E101.813533 | 150,000 | 150,000 | 150,000 | ถนนลูกรัง ยาว 1,650 เมตร | ประชาชนได้รับ ความสะดวกในการ สัญจร | กองช่าง |
| 172 | โครงการปรับปรุง/ซ่อมแซม ถนนลูกรังสายเขาน้อย บ้านแก้งยาว ม.2 | เพื่อให้ประชาชนมีความ สะดวกในการสัญจร | ถนนกว้าง 5 เมตร ยาว 1,660 เมตร หนาเฉลี่ย 0.10 เมตร N15.910577 E101.823255 N15.921733 E101.817733 | 152,000 | 152,000 | 152,000 | ถนนลูกรังร้อยละ 90 ได้รับการ ปรับปรุง ซ่อมแซมให้ดีขึ้น | ประชาชนได้รับ ความสะดวกในการ สัญจร | กองช่าง |
| 173 | โครงการปรับปรุง/ซ่อมแซม ถนนลูกรังสายบ้านนางเฮียง – ลำห้วยซีลอง บ้านแก้งยาว ม.2 | เพื่อให้ประชาชนมีความ สะดวกในการสัญจร | ถนนกว้าง 5 เมตร ยาว 120 เมตร หนา 0.10 เมตร N15.907700 E101.828277 N15.907822 E101.828666 | 15,000 | 15,000 | 15,000 | ถนนลูกรังร้อยละ 90 ได้รับการ ปรับปรุง ซ่อมแซมให้ดีขึ้น | ประชาชนได้รับ ความสะดวกในการ สัญจร | กองช่าง |
| 174 | โครงการปรับปรุง/ซ่อมแซม ถนนลูกรังสายถนนบ้าน ห้วยน้ำคำ ม.3 – ถนนสาย บ้านโนนนางพวง ต.ชีบง | เพื่อให้ประชาชนมีความ สะดวกในการสัญจร | ถนนกว้าง 5 เมตร ยาว 1,320 เมตร หนาเฉลี่ย 0.10 เมตร N15.938414 E101.714304 N15.927819 E101.722735 | 120,000 | 120,000 | 120,000 | ถนนลูกรังร้อยละ 90 ได้รับการ ปรับปรุง ซ่อมแซมให้ดีขึ้น | ประชาชนได้รับ ความสะดวกในการ สัญจร | กองช่าง |

| ลำดับ ที่ | แผนงาน/โครงการ | วัตถุประสงค์ | เป้าหมาย (ผลผลิตของโครงการ) | งบประมาณ (บาท) | | | ตัวชี้วัด (KPI) | ผลที่คาดว่าจะ ได้รับ | หน่วยงาน รับผิดชอบ หลัก |
|--------------|---|---|--|----------------|---------|---------|--|---|-------------------------------|
| | | | | 2560 | 2561 | 2562 | | | |
| 175 | โครงการปรับปรุง/ซ่อมแซม ถนนลูกรังสายไรร้อยกอง เที่ยง ศรีจันทร์ บ้านห้วยน้ำคำ ม.3 | เพื่อให้เกษตรกรได้รับ ความสะดวกในการเข้า ออกพื้นที่และขนถ่าย ผลผลิตทางการเกษตร | ถนนกว้าง 6 เมตร ยาว 450 เมตร หนาเฉลี่ย 0.10 เมตร N15.931512 E101.724282 N15.930983 E101.720672 | 148,000 | 148,000 | 148,000 | ถนนลูกรังร้อยละ 90 ได้รับการ ปรับปรุง ซ่อมแซมให้ดีขึ้น | เกษตรกรได้รับ ความสะดวกในการ เข้าออกพื้นที่ขนถ่าย ผล ผลิตทาง การเกษตร | กองช่าง |
| 176 | โครงการปรับปรุง/ซ่อมแซม ถนนลูกรังสายบ้านนาอินทร์ แตง ม.4 – ที่ทำการ อบต. ภูแลนคา | เพื่อให้ประชาชนมีความ สะดวกในการสัญจร | ถนนกว้าง 6 เมตร ยาว 2,700 เมตร หนาเฉลี่ย 0.10 N15.917157 E101.770085 N15.923197 E101.791212 | 297,000 | 297,000 | 297,000 | ถนนลูกรังร้อยละ 90 ได้รับการ ปรับปรุง ซ่อมแซมให้ดีขึ้น | ประชาชนได้รับ ความสะดวกในการ สัญจร | กองช่าง |
| 177 | โครงการปรับปรุง/ซ่อมแซม ถนนลูกรังรอบหมู่บ้าน – ที่ดินนายบุญมา มีวิชา บ้านนาอินทร์แตง ม.4 | เพื่อให้เกษตรกรได้รับ ความสะดวกในการเข้า ออกพื้นที่และขนถ่าย ผลผลิตทางการเกษตร | ถนนกว้าง 5 เมตร ยาว 508 เมตร หนาเฉลี่ย 0.10 เมตร N15.923197 E101.791212 N15.928489 E101.798956 | 140,000 | 140,000 | 140,000 | ถนนลูกรังร้อยละ 90 ได้รับการ ปรับปรุง ซ่อมแซมให้ดีขึ้น | เกษตรกรได้รับ ความสะดวกในการ เข้าออกพื้นที่ขนถ่าย ผลผลิตทางการ เกษตร | กองช่าง |
| 178 | โครงการปรับปรุง/ซ่อมแซม ถนนลูกรังบ้านนางนาง นาหอม – แม่น้ำชี บ้านชีบน ม.6 | เพื่อให้ประชาชนมีความ สะดวกในการเดินทาง สัญจร | ถนนกว้าง 6 เมตร ยาว 800 เมตร หนาเฉลี่ย 0.10 เมตร N15.934887 E101.702626 N15.935106 E101.701266 | 100,000 | 100,000 | 100,000 | ถนนลูกรังร้อยละ 90 ได้รับการ ปรับปรุง ซ่อมแซมให้ดีขึ้น | ประชาชนได้รับ ความสะดวกในการ เดินทางสัญจร | กองช่าง |

| ลำดับ ที่ | แผนงาน/โครงการ | วัตถุประสงค์ | เป้าหมาย (ผลผลิตของโครงการ) | งบประมาณ (บาท) | | | ตัวชี้วัด (KPI) | ผลที่คาดว่าจะ ได้รับ | หน่วยงาน รับผิดชอบ หลัก |
|--------------|--|--|--|----------------|---------|---------|--|--|-------------------------------|
| | | | | 2560 | 2561 | 2562 | | | |
| 179 | โครงการปรับปรุง/ซ่อมแซม ถนนลูกรังสายบ้านนาง ชั้นทอง กองโสม – คุ่มถ้ำเต่า บ้านโนนเหลื่อม ม.7 | เพื่อให้ประชาชนมีความ สะดวกในการสัญจร | ถนนกว้าง 5 เมตร ยาว 770 เมตร หนาเฉลี่ย 0.15 เมตร N15.901382 E101.845707 N15.894917 E101.844839 | 212,000 | 212,000 | 212,000 | ถนนลูกรังร้อยละ 90 ได้รับการ ปรับปรุง ซ่อมแซมให้ดีขึ้น | ประชาชนได้รับ ความสะดวกในการ สัญจร | กองช่าง |
| 180 | โครงการปรับปรุง/ซ่อมแซม ถนนลูกรังบ้านโนนเหลื่อม ม.7- บ้านตาพัฒนา ต.ตลาดแร้ง | เพื่อให้ประชาชนมีความ สะดวกในการสัญจร | ถนนกว้าง 4 เมตร ยาว 5,000 เมตร หนาเฉลี่ย 0.10 เมตร N15.900797 E101.833132 N15.870259 E101.828266 | 360,000 | 360,000 | 360,000 | ถนนลูกรังร้อยละ 90 ได้รับการ ปรับปรุง ซ่อมแซมให้ดีขึ้น | ประชาชนได้รับ ความสะดวกในการ สัญจร | กองช่าง |
| 181 | โครงการปรับปรุง/ซ่อมแซม ถนนลูกรังสายบ้านนางลำอาว หะสุวรรณ – บ้านนาง สมบูรณ์ สติตชัย บ้านโนนเหลื่อม ม.7 | เพื่อให้ประชาชนมีความ สะดวกในการสัญจร | ถนนกว้าง 4 เมตร ยาว 380 เมตร หนาเฉลี่ย 0.10 เมตร N15.901961 E101.833512 N15.901601 E101.836412 | 84,000 | 84,000 | 84,000 | ถนนลูกรังร้อยละ 90 ได้รับการ ปรับปรุง ซ่อมแซมให้ดีขึ้น | ประชาชนได้รับ ความสะดวกในการ สัญจร | กองช่าง |
| 182 | โครงการปรับปรุง/ซ่อมแซม ถนนลูกรังสายโนนเหลื่อม – คุ่มถ้ำเต่า บ้านโนนเหลื่อม ม.7 | เพื่อให้ประชาชนมีความ สะดวกในการสัญจร | ถนนกว้าง 4 เมตร ยาว 1,380 เมตร หนาเฉลี่ย 0.10 เมตร N15.900467 E101.837204 N15.894917 E101.844839 | 100,000 | 100,000 | 100,000 | ถนนลูกรังร้อยละ 90 ได้รับการ ปรับปรุง ซ่อมแซมให้ดีขึ้น | ประชาชนได้รับ ความสะดวกในการ สัญจร | กองช่าง |

| ลำดับ ที่ | แผนงาน/โครงการ | วัตถุประสงค์ | เป้าหมาย (ผลผลิตของโครงการ) | งบประมาณ (บาท) | | | ตัวชี้วัด (KPI) | ผลที่คาดว่าจะ ได้รับ | หน่วยงาน รับผิดชอบ หลัก |
|--------------|---|---|--|----------------|---------|---------|--|--|-------------------------------|
| | | | | 2560 | 2561 | 2562 | | | |
| 183 | โครงการปรับปรุง/ซ่อมแซม ถนนลูกรังสายบ้านป่าปอแดง ม.8 – อ่างเก็บน้ำบ้าน นาอินทร์แดง ม.4 | เพื่อให้ประชาชนได้รับ ความสะดวกในการ สัญจร | ถนนกว้าง 5 เมตร ยาว 1,700 เมตร หนาเฉลี่ย 0.10 เมตร N15.916305 E101.800236 N15.928850 E101.801007 | 51,000 | 51,000 | 51,000 | ถนนลูกรังร้อยละ 90 ได้รับการ ปรับปรุง ซ่อมแซมให้ดีขึ้น | ประชาชนได้รับ ความสะดวกในการ สัญจร | กองช่าง |
| 184 | โครงการปรับปรุง/ซ่อมแซม ถนนดินทางเข้าสายตาปู่ บ้านชัยปลากั้ง ม.5 | เพื่อให้ประชาชนมีความ สะดวกในการสัญจร | ถนนกว้าง 6 เมตร ยาว 130 เมตร สูงเฉลี่ย 0.50 เมตร N15.935410 E101.773620 N15.936056 E101.770357 | 30,000 | 30,000 | 30,000 | ถนนดินร้อยละ 90 ได้รับการ ปรับปรุง ซ่อมแซมให้ใช้ งานได้ดีขึ้น | ประชาชนได้รับ ความสะดวกในการ สัญจร | กองช่าง |
| 185 | โครงการปรับปรุง/ซ่อมแซม ถนนลูกรังสายบ้านแก้งยาว ม.2 – บ้านสามพันตา ต.ห้วยด่อน | เพื่อให้ประชาชนได้รับ ความสะดวกในการ สัญจร | ถนนกว้าง 6 เมตร ยาว 2,700 เมตร หนาเฉลี่ย 0.10 เมตร N15.913766 E101.828766 N15.933666 E101.826388 | 445,000 | 445,000 | 445,000 | ถนนลูกรังร้อยละ 90 ได้รับการ ปรับปรุง ซ่อมแซมให้ดีขึ้น | ประชาชนได้รับ ความสะดวกในการ สัญจร | กองช่าง |
| 186 | โครงการปรับปรุง/ซ่อมแซม ถนนลูกรังสายนา นายสุริยา – ลำห้วยยางงู บ้านนาอินทร์แดง ม.4 | เพื่อให้เกษตรกรได้รับ ความสะดวกในการเข้า ออกพื้นที่และขนถ่าย ผลผลิตทางการเกษตร | ถนนกว้าง 5 เมตร ยาว 830 เมตร หนาเฉลี่ย 0.10 เมตร N15.929827 E101.794463 N15.935506 E101.793891 | 100,000 | 100,000 | 100,000 | ถนนลูกรังร้อยละ 90 ได้รับการ ปรับปรุง ซ่อมแซมให้ดีขึ้น | เกษตรกรได้รับ ความสะดวกในการ เข้าออกพื้นที่ขนถ่าย ผลผลิตทางการ เกษตร | กองช่าง |

| ลำดับ ที่ | แผนงาน/โครงการ | วัตถุประสงค์ | เป้าหมาย (ผลผลิตของโครงการ) | งบประมาณ (บาท) | | | ตัวชี้วัด (KPI) | ผลที่คาดว่าจะ ได้รับ | หน่วยงาน รับผิดชอบ หลัก |
|--------------|--|---|--|----------------|---------|---------|---|--|-------------------------------|
| | | | | 2560 | 2561 | 2562 | | | |
| 187 | โครงการก่อสร้างถนนลูกรัง สายแยกที่ดินนายเพี้ยน บังสูง เนิน- ที่ดินนายสุบัน คุ่มบุง คล้าย บ้านซับปลากั้ง ม.5 | เพื่อให้ประชาชนมีความ สะดวกในการสัญจร | ถนนกว้าง 5 เมตร ยาว 600 เมตร หนาเฉลี่ย 0.10 เมตร N15.925406 E101.766466 N15.926480 E101.771131 | 165,000 | 165,000 | 165,000 | ถนนลูกรัง ยาว 600 เมตร | ประชาชนได้รับ ความสะดวกในการ สัญจร | กองช่าง |
| 188 | โครงการก่อสร้างถนนลูกรัง สายที่ดินนางลำแพน พรหมบุ- ทช.ชย.3019 บ้านซับปลากั้ง ม.5 | เพื่อให้เกษตรกรได้รับ ความสะดวกในการเข้า ออกพื้นที่และขนถ่าย ผลผลิตทางการเกษตร | ถนนกว้าง 4 เมตร ยาว 340 เมตร หนาเฉลี่ย 0.10 เมตร N15.923298 E101.766034 N15.923298 E101.766034 | 80,000 | 80,000 | 80,000 | ถนนลูกรัง ยาว 340 เมตร | เกษตรกรได้รับ ความสะดวกในการ เข้าออกพื้นที่ขนถ่าย ผลผลิตทางการ เกษตร | กองช่าง |
| 189 | โครงการปรับปรุง/ซ่อมแซม ถนนลูกรังสายบ้านซับปลากั้ง ม.5 – บ้านโนนนาพวง ต.ชีบน | เพื่อให้ประชาชนมีความ สะดวกในการสัญจร | ถนนกว้าง 6 เมตร ยาว 7,000 เมตร หนาเฉลี่ย 0.10 เมตร N15.935195 E101.770504 N15.934211 E101.728935 | 500,000 | 500,000 | 500,000 | ถนนลูกรังร้อยละ 90 ได้รับการ ปรับปรุง ซ่อมแซมให้ดีขึ้น | ประชาชนได้รับ ความสะดวกในการ สัญจร | กองช่าง |
| 190 | โครงการปรับปรุง/ซ่อมแซม ถนนลูกรังสายมอหินกอง บ้านซับปลากั้ง ม.5 | เพื่อให้ประชาชนมีความ สะดวกในการสัญจร | ถนนกว้าง 4 เมตร ยาว 1,300 เมตร หนาเฉลี่ย 0.10 เมตร N15.933692 E101.768197 N15.931941 E101.755518 | 100,000 | 100,000 | 100,000 | ถนนลูกรังร้อยละ 90 ได้รับการ ปรับปรุง ซ่อมแซมให้ดีขึ้น | ประชาชนได้รับ ความสะดวกในการ สัญจร | กองช่าง |

| ลำดับ ที่ | แผนงาน/โครงการ | วัตถุประสงค์ | เป้าหมาย (ผลผลิตของโครงการ) | งบประมาณ (บาท) | | | ตัวชี้วัด (KPI) | ผลที่คาดว่าจะ ได้รับ | หน่วยงาน รับผิดชอบ หลัก |
|--------------|---|---|---|----------------|---------|---------|--|--|-------------------------------|
| | | | | 2560 | 2561 | 2562 | | | |
| 191 | โครงการปรับปรุง/ซ่อมแซม ถนนลูกรังซอยบ้านนายทวี บุบผา บ้านซับปลากั้ง ม.5 | เพื่อให้ประชาชนมีความ สะดวกในการสัญจร | ถนนกว้าง 3 เมตร ยาว 50 เมตร หนาเฉลี่ย 0.10 เมตร N15.935067 E101.767801 N15.934840 E101.767943 | 9,000 | 9,000 | 9,000 | ถนนลูกรังร้อยละ 90 ได้รับการ ปรับปรุง ซ่อมแซมให้ดีขึ้น | ประชาชนได้รับ ความสะดวกในการ สัญจร | กองช่าง |
| 192 | โครงการปรับปรุง/ซ่อมแซม ถนนลูกรังสายแยกคุ่มอุดมสุข - ถนนสาย 2 - สระหนอง กระทุ่ม บ้านซับปลากั้ง ม.5 | เพื่อให้ประชาชนมีความ สะดวกในการสัญจร | ถนนกว้าง 4 เมตร ยาว 880 เมตร หนาเฉลี่ย 0.10 เมตร N15.934955 E101.767483 N15.938314 E101.765506 | 190,000 | 190,000 | 190,000 | ถนนลูกรังร้อยละ 90 ได้รับการ ปรับปรุง ซ่อมแซมให้ดีขึ้น | ประชาชนได้รับ ความสะดวกในการ สัญจร | กองช่าง |
| 193 | โครงการก่อสร้างถนนลูกรัง สายนายนายสวาท วิเศษภักดี - ไร่นายมานะ ชื่นสบาย บ้านชีบน ม.6 | เพื่อให้เกษตรกรได้รับ ความสะดวกในการเข้า ออกพื้นที่และขนถ่าย ผลผลิตทางการเกษตร | ถนนกว้าง 6 เมตร ยาว 1,000 เมตร หนาเฉลี่ย 0.10 เมตร N15.929318 E101.707139 N15.9268400 E101.706459 | 330,000 | 330,000 | 330,000 | ถนนลูกรัง ยาว 1,000 เมตร | เกษตรกรได้รับ ความสะดวกในการ เข้าออกพื้นที่ขนถ่าย ผลผลิตทางการ เกษตร | กองช่าง |
| 194 | โครงการปรับปรุง/ซ่อมแซม ถนนลูกรังสายที่นายนายพงษ์ ศักดิ์ รินทร์ลา บ้านชีบน ม.6 | เพื่อให้เกษตรกรได้รับ ความสะดวกในการเข้า ออกพื้นที่และขนถ่าย ผลผลิตทางการเกษตร | ถนนกว้าง 5 เมตร ยาว 1,680 เมตร หนาเฉลี่ย 0.10 เมตร N15.933392 E101.704339 N15.923337 E101.708180 | 230,000 | 230,000 | 230,000 | ถนนลูกรังร้อยละ 90 ได้รับการ ปรับปรุง ซ่อมแซมให้ดีขึ้น | เกษตรกรได้รับความ สะดวกในการเข้าออก พื้นที่ขนถ่ายผลผลิต ทางการเกษตร | กองช่าง |

| ลำดับ ที่ | แผนงาน/โครงการ | วัตถุประสงค์ | เป้าหมาย (ผลผลิตของโครงการ) | งบประมาณ (บาท) | | | ตัวชี้วัด (KPI) | ผลที่คาดว่าจะ ได้รับ | หน่วยงาน รับผิดชอบ หลัก |
|--------------|--|---|--|----------------|---------|---------|--|--|-------------------------------|
| | | | | 2560 | 2561 | 2562 | | | |
| 195 | โครงการก่อสร้างถนนลูกรัง สายไรรายมนตรี – ไรรายตื้น ชุมสิงห์ บ้านซึบน ม.6 | เพื่อให้เกษตรกรได้รับ ความสะดวกในการเข้า ออกพื้นที่และขนถ่าย ผลผลิตทางการเกษตร | ถนนกว้าง 5 เมตร ยาว 500 เมตร หนาเฉลี่ย 0.10 เมตร N15.929120 E101.707011 N15.925688 E101.702655 | 138,000 | 138,000 | 138,000 | ถนนลูกรัง ยาว 500 เมตร | เกษตรกรได้รับ ความสะดวกในการ เข้าออกพื้นที่ขนถ่าย ผลผลิตทางการ เกษตร | กองช่าง |
| 196 | โครงการปรับปรุง/ซ่อมแซม ถนนลูกรังสายที่ดินนายสนธิ – ที่ดินนายพิชญ ศรีประทุม บ้านนาอินทร์แดง ม.4 | เพื่อให้เกษตรกรได้รับ ความสะดวกในการเข้า ออกพื้นที่และขนถ่าย ผลผลิตทางการเกษตร | ถนนกว้าง 4 เมตร ยาว 300 เมตร หนาเฉลี่ย 0.10 เมตร N15.922575 E101.791773 N15.922265 E101.796308 | 68,000 | 68,000 | 68,000 | ถนนลูกรังร้อยละ 90 ได้รับการ ปรับปรุง ซ่อมแซมให้ดีขึ้น | เกษตรกรได้รับ ความสะดวกในการ เข้าออกพื้นที่ขนถ่าย ผลผลิตทางการ เกษตร | กองช่าง |
| 197 | โครงการปรับปรุง/ซ่อมแซม ถนนลูกรังสายบ้านซึบปลากั้ง – สามแยกไปคุ้มซึบช่องปล้อง (สายซึบช่องปล้อง) บ้านซึบปลากั้ง ม.5 | เพื่อให้ประชาชนมีความ สะดวกในการสัญจร | ถนนกว้าง 6 เมตร ยาว 1,228 เมตร หนาเฉลี่ย 0.10 เมตร N15.937652 E101.778066 N15.987634 E101.776040 | 405,000 | 405,000 | 405,000 | ถนนลูกรังร้อยละ 90 ได้รับการ ปรับปรุง ซ่อมแซมให้ดีขึ้น | ประชาชนได้รับ ความสะดวกในการ สัญจร | กองช่าง |
| 198 | โครงการปรับปรุง/ซ่อมแซม ถนนลูกรังสายคุ้มถ้ำเต่า บ้าน โนนเหลื่อม ม.7 – บ้านห้วย ยาง ต.โคกสูง | เพื่อให้ประชาชนมีความ สะดวกในการสัญจร | ถนนกว้าง 5 เมตร ยาว 3,000 เมตร หนาเฉลี่ย 0.10 เมตร N15.898425 E101.845647 N15.886779 E101.861751 | 270,000 | 270,000 | 270,000 | ถนนลูกรังร้อยละ 90 ได้รับการ ปรับปรุง ซ่อมแซมให้ดีขึ้น | ประชาชนได้รับ ความสะดวกในการ สัญจร | กองช่าง |

| ลำดับ ที่ | แผนงาน/โครงการ | วัตถุประสงค์ | เป้าหมาย (ผลผลิตของโครงการ) | งบประมาณ (บาท) | | | ตัวชี้วัด (KPI) | ผลที่คาดว่าจะ ได้รับ | หน่วยงาน รับผิดชอบ หลัก |
|--------------|---|--|--|----------------|---------|---------|---|--|-------------------------------|
| | | | | 2560 | 2561 | 2562 | | | |
| 199 | โครงการก่อสร้างถนนลูกรัง สายสระน้ำสาธารณประโยชน์ ป่าปอแดง – ลำห้วยยางงู บ้านป่าปอแดง ม.8 | เพื่อให้ประชาชนได้รับ ความสะดวกในการ สัญจร | ถนนกว้าง 5 เมตร ยาว 485 เมตร หนาเฉลี่ย 0.10 เมตร N15.916685 E101.803309 N15.919060 E101.805212 | 136,000 | 136,000 | 136,000 | ถนนลูกรัง ยาว 485 เมตร | ประชาชนได้รับ ความสะดวกในการ สัญจร | กองช่าง |
| 200 | โครงการปรับปรุง/ซ่อมแซม ถนนลูกรังสายนาอินทร์ต่าง ม.4- แก่งยาว ม.2 | เพื่อให้ประชาชนได้รับ ความสะดวกในการ สัญจร | ถนนกว้าง 6 เมตร ยาว 3,200 เมตร หนาเฉลี่ย 0.10 เมตร N15.928803 E101.801739 N15.909053 E101.826909 | 350,000 | 350,000 | 350,000 | ถนนลูกรังร้อยละ 90 ได้รับการ ปรับปรุง ซ่อมแซมให้ดีขึ้น | ประชาชนได้รับ ความสะดวกในการ สัญจร | กองช่าง |
| 201 | โครงการปรับปรุง/ซ่อมแซม ถนนลูกรังสายนาอินทร์ต่าง ม.4- ชับปลากั้ง ม.5 | เพื่อให้ประชาชนได้รับ ความสะดวกในการ สัญจร | ถนนกว้าง 6 เมตร ยาว 1,435 เมตร หนาเฉลี่ย 0.10 เมตร N15.928293 E101.793095 N15.934423 E101.777482 | 200,000 | 200,000 | 200,000 | ถนนลูกรังร้อยละ 90 ได้รับการ ปรับปรุง ซ่อมแซมให้ดีขึ้น | ประชาชนได้รับ ความสะดวกในการ สัญจร | กองช่าง |
| 202 | โครงการปรับปรุง/ซ่อมแซม ถนนลูกรังสายไร่นายสนิท-ไร่ นายวรวิทย์ บ้านชีบน ม.6 | เพื่อให้ประชาชนได้รับ ความสะดวกในการ สัญจร | ถนนกว้าง 4 เมตร ยาว 300 เมตร หนาเฉลี่ย 0.10 เมตร N15.937701 E101.704036 N15.937623 E101.702094 | 70,000 | 70,000 | 70,000 | ถนนลูกรังร้อยละ 90 ได้รับการ ปรับปรุง ซ่อมแซมให้ดีขึ้น | ประชาชนได้รับ ความสะดวกในการ สัญจร | กองช่าง |

| ลำดับ ที่ | แผนงาน/โครงการ | วัตถุประสงค์ | เป้าหมาย (ผลผลิตของโครงการ) | งบประมาณ (บาท) | | | ตัวชี้วัด (KPI) | ผลที่คาดว่าจะ ได้รับ | หน่วยงาน รับผิดชอบ หลัก |
|--------------|--|---|--|----------------|---------|---------|--|--|-------------------------------|
| | | | | 2560 | 2561 | 2562 | | | |
| 203 | โครงการปรับปรุง/ซ่อมแซม ถนนลูกรังสายไร่นายบุญตา- ไร่นายวิรัช บ้านชีบน ม.6 | เพื่อให้ประชาชนได้รับ ความสะดวกในการ สัญจร | ถนนกว้าง 4 เมตร ยาว 830 เมตร หนาเฉลี่ย 0.10 เมตร N15.926273 E101.708434 N15.924044 E101.714276 | 183,000 | 183,000 | 183,000 | ถนนลูกรังร้อยละ 90 ได้รับการ ปรับปรุง ซ่อมแซมให้ดีขึ้น | ประชาชนได้รับ ความสะดวกในการ สัญจร | กองช่าง |
| 204 | โครงการปรับปรุง/ซ่อมแซม ถนนลูกรังสายไร่นายภิญโญ- ไร่นายเย็น บ้านชีบน ม.6 | เพื่อให้ประชาชนได้รับ ความสะดวกในการ สัญจร | ถนนกว้าง 4 เมตร ยาว 300 เมตร หนาเฉลี่ย 0.10 เมตร N15.927392 E101.708009 N15.931455 E101.713056 | 70,000 | 70,000 | 70,000 | ถนนลูกรังร้อยละ 90 ได้รับการ ปรับปรุง ซ่อมแซมให้ดีขึ้น | ประชาชนได้รับ ความสะดวกในการ สัญจร | กองช่าง |
| 205 | โครงการก่อสร้างถนนลูกรัง สายนานายอนันต์ เต้าชัยภูมิ (สายเรียบเขาโคโคโนเสาร์) บ้านโนนเหลื่อม ม.7 | เพื่อให้เกษตรกรได้รับ ความสะดวกในการเข้า ออกพื้นที่และขนถ่าย ผลผลิตทางการเกษตร | ถนนกว้าง 5 เมตร ยาว 1,500 เมตร หนาเฉลี่ย 0.10 เมตร N15.894847 E101.842431 N15.888797 E101.844235 | 300,000 | 300,000 | 300,000 | ถนนลูกรัง ยาว 1,500 เมตร | เกษตรกรได้รับ ความสะดวกในการ เข้าออกพื้นที่ขนถ่าย ผลผลิตทางการ เกษตร | กองช่าง |
| 206 | โครงการปรับปรุง/ซ่อมแซม ถนนลูกรังสายบ้านนายหาญ ข้าเข้วา-เมรุ (สายสระหงส์) บ้านโนนเหลื่อม ม.7 | เพื่อให้ประชาชนได้รับ ความสะดวกในการ สัญจร | ถนนกว้าง 5 เมตร ยาว 1,000 เมตร หนาเฉลี่ย 0.10 เมตร N15.902256 E101.837946 N15.907105 E101.842324 | 275,000 | 275,000 | 275,000 | ถนนลูกรังร้อยละ 90 ได้รับการ ปรับปรุง ซ่อมแซมให้ดีขึ้น | ประชาชนได้รับ ความสะดวกในการ สัญจร | กองช่าง |

| ลำดับ ที่ | แผนงาน/โครงการ | วัตถุประสงค์ | เป้าหมาย (ผลผลิตของโครงการ) | งบประมาณ (บาท) | | | ตัวชี้วัด (KPI) | ผลที่คาดว่าจะ ได้รับ | หน่วยงาน รับผิดชอบ หลัก |
|---------------|--|---|--|----------------|---------|---------|--------------------------|---|-------------------------------|
| | | | | 2560 | 2561 | 2562 | | | |
| ถนนดิน | | | | | | | | | |
| 207 | โครงการก่อสร้างถนนดินสาย ป่าช้า-มอหินกอง บ้านซับปลากั้ง ม.5 | เพื่อให้ประชาชนมีความ สะดวกในการเดินทาง สัญจร | ถนนกว้าง 4 เมตร ยาว 1,000 เมตร หนาเฉลี่ย 0.50 เมตร N15.933584 E101.761817 N15.930261 E101.758571 | 140,000 | 140,000 | 140,000 | ถนนดิน ยาว 1,000 เมตร | ประชาชนได้รับ ความสะดวกในการ เดินทางสัญจร | กองช่าง |
| 208 | โครงการก่อสร้างถนนดินสาย ที่นายเสถียร – นายสำลี บ้านแก้งยาว ม.2 | เพื่อให้เกษตรกรได้รับ ความสะดวกในการเข้า ออกพื้นที่และขนถ่าย ผลผลิตทางการเกษตร | ถนนกว้าง 4 เมตร ยาว 200 เมตร หนาเฉลี่ย 0.50 เมตร N15.923405 E101.834721 N15.924027 E101.833312 | 30,000 | 30,000 | 30,000 | ถนนดิน ยาว 200 เมตร | เกษตรกรได้รับ ความสะดวกในการ เข้าออกพื้นที่และขน ถ่ายผลผลิตทางการ เกษตร | กองช่าง |
| 209 | โครงการก่อสร้างถนนดินสาย บ้านนายสมจิตร พุทธา-บ้าน นายสมจิตร จิมสันเทียะ บ้าน ซับปลากั้ง ม.5 | เพื่อให้ประชาชนมีความ สะดวกในการเดินทาง สัญจร | ถนนกว้าง 4 เมตร ยาว 500 เมตร หนาเฉลี่ย 0.50 เมตร N15.937908 E101.779468 N15.935184 E101.778487 | 70,000 | 70,000 | 70,000 | ถนนดิน ยาว 500 เมตร | ประชาชนได้รับ ความสะดวกในการ เดินทางสัญจร | กองช่าง |
| 210 | โครงการก่อสร้างถนนดินสาย นายพงษ์ศักดิ์ – ห้วยหลวง บ้านชีบน ม.6 | เพื่อให้เกษตรกรได้รับ ความสะดวกในการเข้า ออกพื้นที่และขนถ่าย ผลผลิตทางการเกษตร | ถนนกว้าง 5 เมตร ยาว 500 เมตร หนาเฉลี่ย 0.50 เมตร N15.923402 E101.708490 N15.922094 E101.709519 | 90,000 | 90,000 | 90,000 | ถนนดิน ยาว 500 เมตร | เกษตรกรได้รับ ความสะดวกในการ เข้าออกพื้นที่และขน ถ่ายผลผลิตทางการ เกษตร | กองช่าง |

| ลำดับ ที่ | แผนงาน/โครงการ | วัตถุประสงค์ | เป้าหมาย (ผลผลิตของโครงการ) | งบประมาณ (บาท) | | | ตัวชี้วัด (KPI) | ผลที่คาดว่าจะ ได้รับ | หน่วยงาน รับผิดชอบ หลัก |
|--------------|---|---|--|----------------|---------|---------|--|---|-------------------------------|
| | | | | 2560 | 2561 | 2562 | | | |
| 211 | โครงการก่อสร้างถนนดิน สายนางนงใจ วรธมมาตร – ไร่ นายรัง จินาวงศ์ บ้านแก้งยาว ม.2 | เพื่อให้เกษตรกรได้รับ ความสะดวกในการเข้า ออกพื้นที่และขนถ่าย ผลผลิตทางการเกษตร | ถนนกว้าง 5 เมตร ยาว 1,000 เมตร หนาเฉลี่ย 0.50 เมตร N15.913577 E101.815591 N15.915259 E101.812099 | 175,000 | 175,000 | 175,000 | ถนนดิน ยาว 1,000 เมตร | เกษตรกรได้รับ ความสะดวกในการ เข้าออกพื้นที่และขน ถ่ายผลผลิตทางการ เกษตร | กองช่าง |
| 212 | โครงการปรับปรุง/ซ่อมแซม ถนนดินจากนายนายสมัน เจื่อนไชน้ำ-นายนางรุ่งนภา บ้านป่าปอแดง ม.8 | เพื่อให้ประชาชนมีความ สะดวกในการเดินทาง สัญจร | ถนนกว้าง 4 เมตร ยาว 450 เมตร หนาเฉลี่ย 0.50 เมตร N15.916544 E101.803503 N15.917463 E101.806411 | 70,000 | 70,000 | 70,000 | ถนนดินร้อยละ 90 ได้รับการ ปรับปรุง ซ่อมแซมให้ดีขึ้น | ประชาชนได้รับ ความสะดวกในการ เดินทางสัญจร | กองช่าง |
| 213 | โครงการก่อสร้างถนนดินจาก ศาลตาปู่บ้าน-ป่าช้า (คุ้มโนนม่วง-สระหงส์) บ้าน โนนเหลื่อม ม.7 | เพื่อให้ประชาชนมีความ สะดวกในการเดินทาง สัญจร | ถนนกว้าง 5 เมตร ยาว 570 เมตร สูงเฉลี่ย 0.50 เมตร N15.908024 E101.846946 N15.906788 E101.842357 | 100,000 | 100,000 | 100,000 | ถนนดิน ยาว 570 เมตร | ประชาชนได้รับ ความสะดวกในการ เดินทางสัญจร | กองช่าง |
| 214 | โครงการก่อสร้างถนนดินจาก สะพานลำห้วยยางงู – นายนาง ธนพร คุ้มปงค์ลา (สายเรียบห้วยยางงู) บ้านห้วยเต่า ม.1 | เพื่อให้เกษตรกรได้รับ ความสะดวกในการเข้า ออกพื้นที่และขนถ่าย ผลผลิตทางการเกษตร | ถนนกว้าง 5 เมตร ยาว 500 เมตร สูงเฉลี่ย 0.50 เมตร N15.885898 E101.794938 N15.874784 E101.803312 | 90,000 | 90,000 | 90,000 | ถนนดิน ยาว 500 เมตร | เกษตรกรได้รับความ สะดวกในการเข้าออก พื้นที่และขนถ่าย ผลผลิตทางการเกษตร | กองช่าง |

| ลำดับ ที่ | แผนงาน/โครงการ | วัตถุประสงค์ | เป้าหมาย (ผลผลิตของโครงการ) | งบประมาณ (บาท) | | | ตัวชี้วัด (KPI) | ผลที่คาดว่าจะ ได้รับ | หน่วยงาน รับผิดชอบ หลัก |
|--------------|---|---|--|----------------|---------|---------|--------------------------|---|-------------------------------|
| | | | | 2560 | 2561 | 2562 | | | |
| 215 | โครงการก่อสร้างถนนดินจาก ที่นานางชื่น – บ้านสามพันตา (สายที่นานางชื่น) บ้านแก้งยาว ม.2 | เพื่อให้เกษตรกรได้รับความ สะดวกในการเข้า ออกพื้นที่และขนถ่าย ผลผลิตทางการเกษตร | ถนนกว้าง 6 เมตร ยาว 1,500 เมตร สูงเฉลี่ย 0.50 เมตร N15.930547 E101.818753 N15.935924 E101.818394 | 315,000 | 315,000 | 315,000 | ถนนดิน ยาว 1,500 เมตร | เกษตรกรได้รับความ สะดวกในการเข้าออก พื้นที่และขนถ่าย ผลผลิตทางการ เกษตร | กองช่าง |
| 216 | โครงการก่อสร้างถนนดินสาย คุ้มจ้อง – ที่ดินนายบัวลี (เลียบเขาจ้อง) บ้านชัยปลากั้ง ม.5 | เพื่อให้เกษตรกรได้รับ ความสะดวกในการเข้า ออกพื้นที่และขนถ่าย ผลผลิตทางการเกษตร | ถนนกว้าง 5 เมตร ยาว 2,000 เมตร สูงเฉลี่ย 0.50 เมตร N15.918848 E101.768898 N15.910999 E101.762209 | 350,000 | 350,000 | 350,000 | ถนนดิน ยาว 2,000 เมตร | เกษตรกรได้รับความ สะดวกในการเข้าออก พื้นที่และขนถ่าย ผลผลิตทางการ เกษตร | กองช่าง |
| 217 | โครงการก่อสร้างถนนดินสาย บ้านนางชั้นทอง กองไฮม – ป่าช้าเก่า (สายป่าช้าเก่า) บ้านโนนเหลื่อม ม.7 | เพื่อให้ประชาชนมีความ สะดวกในการเดินทาง สัญจร | ถนนกว้าง 5 เมตร ยาว 1,000 เมตร สูงเฉลี่ย 0.50 เมตร N15.906460 E101.833584 N15.907937 E101.839238 | 175,000 | 175,000 | 175,000 | ถนนดิน ยาว 1,000 เมตร | ประชาชนได้รับ ความสะดวกในการ เดินทางสัญจร | กองช่าง |

4.2 แนวทางการพัฒนาการขยายเขตปรับปรุงและซ่อมแซมไฟฟ้าภายในหมู่บ้าน

| | | | | | | | | | |
|-----|---|--|--------|---------|---------|---------|--|---|---------|
| 218 | โครงการติดตั้งไฟฟ้า สาธารณะภายในหมู่บ้าน บ้านหัวน้าคำ ม.3 | เพื่อเพิ่มไฟฟ้าส่องสว่าง ในเวลาค่ำคืน | 25 จุด | 100,000 | 100,000 | 100,000 | ประชาชนไม่น้อย กว่าร้อยละ 80 ได้ รับความสะดวกใน การเดินทางสัญจร ในเวลาค่ำคืน | ประชาชนได้รับ ความสะดวกและ ปลอดภัยในการใช้ ถนนในเวลาค่ำคืน | กองช่าง |
|-----|---|--|--------|---------|---------|---------|--|---|---------|

| ลำดับ ที่ | แผนงาน/โครงการ | วัตถุประสงค์ | เป้าหมาย (ผลผลิตของโครงการ) | งบประมาณ (บาท) | | | ตัวชี้วัด (KPI) | ผลที่คาดว่าจะ ได้รับ | หน่วยงาน รับผิดชอบ หลัก |
|--------------|--|---|-------------------------------------|----------------|---------|---------|---|--|-------------------------------|
| | | | | 2560 | 2561 | 2562 | | | |
| 219 | โครงการขยายเขตไฟฟ้า ภายในหมู่บ้าน บ้านป่าปอแดง ม.8 | เพื่อให้ประชาชนมีไฟฟ้า ใช้อย่างทั่วถึง | หมู่ที่ 8 | 100,000 | 100,000 | 100,000 | ประชาชนร้อยละ 95 มีไฟฟ้าใช้ | ประชาชนมีไฟฟ้าใช้ อย่างทั่วถึง ได้รับ ความสะดวกในการใช้ ชีวิตประจำวัน | กองช่าง |
| 220 | โครงการติดตั้งไฟฟ้า สาธารณะภายในหมู่บ้าน บ้านนาอินทร์แดง ม.4 | เพื่อเพิ่มไฟฟ้าส่องสว่าง ในเวลาค่ำคืน | หมู่ที่ 4 | 60,000 | 60,000 | 60,000 | ประชาชนไม่น้อย กว่าร้อยละ 80 ได้รับความ สะดวกในการ เดินทางสัญจรใน เวลาค่ำคืน | ประชาชนได้รับ ความสะดวกและ ปลอดภัยในการใช้ ถนนในเวลาค่ำคืน | กองช่าง |
| 221 | โครงการปรับปรุง/ซ่อมแซม ไฟฟ้าสาธารณะภายใน หมู่บ้าน ม.4 | เพื่อปรับปรุง/ซ่อมแซม ไฟฟ้าสาธารณะที่ชำรุด เสียหายให้ใช้งานได้ ตามปกติ | ไฟฟ้าสาธารณะที่ชำรุด เสียหาย ม.4 | 30,000 | 30,000 | 30,000 | ไฟฟ้าสาธารณะที่ ชำรุดเสียหายร้อย ละ 70 ได้รับการ ปรับปรุงซ่อมแซม ให้ใช้งานได้ปกติ | ประชาชนได้รับ ความสะดวกและ ปลอดภัยในการใช้ ถนนในเวลาค่ำคืน | กองช่าง |
| 222 | โครงการติดตั้งไฟฟ้า สาธารณะภายในหมู่บ้าน บ้านชีบน ม.6 | เพื่อเพิ่มไฟฟ้าส่องสว่าง ในเวลาค่ำคืน | 6 จุด | 72,000 | 72,000 | 72,000 | ประชาชนไม่น้อย กว่าร้อยละ 80 ได้รับความ สะดวกในการ เดินทางสัญจร ในเวลาค่ำคืน | ประชาชนได้รับ ความสะดวกและ ปลอดภัยในการใช้ ถนนในเวลาค่ำคืน | กองช่าง |

| ลำดับ ที่ | แผนงาน/โครงการ | วัตถุประสงค์ | เป้าหมาย (ผลผลิตของโครงการ) | งบประมาณ (บาท) | | | ตัวชี้วัด (KPI) | ผลที่คาดว่าจะ ได้รับ | หน่วยงาน รับผิดชอบ หลัก |
|--------------|---|---|--------------------------------|----------------|---------|---------|--|--|-------------------------------|
| | | | | 2560 | 2561 | 2562 | | | |
| 223 | โครงการติดตั้งไฟฟ้า สาธารณะภายในหมู่บ้าน บ้านป่าปอแดง ม.8 | เพื่อเพิ่มไฟฟ้าส่องสว่าง ในเวลาค่ำคืน | หมู่ที่ 8 | 60,000 | 60,000 | 60,000 | ประชาชนไม่น้อย กว่าร้อยละ80 ได้ รับความสะดวกใน การเดินทางสัญจร ในเวลาค่ำคืน | ประชาชนได้รับ ความสะดวกและ ปลอดภัยในการใช้ ถนนในเวลาค่ำคืน | กองช่าง |
| 224 | โครงการติดตั้งไฟฟ้า สาธารณะภายในหมู่บ้าน บ้านห้วยเต่า ม.1 | เพื่อเพิ่มไฟฟ้าส่องสว่าง ในเวลาค่ำคืน | 10 จุด | 60,000 | 60,000 | 60,000 | ประชาชนไม่น้อย กว่าร้อยละ 80 ได้ รับความสะดวกใน การเดินทางสัญจร ในเวลาค่ำคืน | ประชาชนได้รับ ความสะดวกและ ปลอดภัยในการใช้ ถนนในเวลาค่ำคืน | กองช่าง |
| 225 | โครงการขยายเขตไฟฟ้าภายในหมู่บ้าน บ้านนาอินทร์แดง ม.4 | เพื่อให้ประชาชนมีไฟฟ้า ใช้อย่างทั่วถึง | หมู่ที่ 4 | 100,000 | 100,000 | 100,000 | ประชาชนร้อยละ 95 มีไฟฟ้าใช้ | ประชาชนมีไฟฟ้าใช้ อย่างทั่วถึง ได้รับ ความสะดวกในการใช้ ชีวิตประจำวัน | กองช่าง |
| 226 | โครงการขยายเขตไฟฟ้า ภายในหมู่บ้าน บ้านซับปลากั้ง ม.5 | เพื่อให้ประชาชนมีไฟฟ้า ใช้อย่างทั่วถึง | หมู่ที่ 5 | 300,000 | 300,000 | 300,000 | ประชาชนร้อยละ 95 มีไฟฟ้าใช้ | ประชาชนมีไฟฟ้าใช้ อย่างทั่วถึง ได้รับ ความสะดวกในการใช้ ชีวิตประจำวัน | กองช่าง |
| 227 | โครงการขยายเขตไฟฟ้า ภายในหมู่บ้าน บ้านห้วยเต่า ม.1 | เพื่อให้ประชาชนมีไฟฟ้า ใช้อย่างทั่วถึง | หมู่ที่ 1 | 300,000 | 300,000 | 300,000 | ประชาชนร้อยละ 95 มีไฟฟ้าใช้ | ประชาชนมีไฟฟ้าใช้ อย่างทั่วถึง ได้รับ ความสะดวกในการใช้ ชีวิตประจำวัน | กองช่าง |

| ลำดับ ที่ | แผนงาน/โครงการ | วัตถุประสงค์ | เป้าหมาย (ผลผลิตของโครงการ) | งบประมาณ (บาท) | | | ตัวชี้วัด (KPI) | ผลที่คาดว่าจะ ได้รับ | หน่วยงาน รับผิดชอบ หลัก |
|--------------|--|---|-------------------------------------|----------------|---------|---------|---|--|-------------------------------|
| | | | | 2560 | 2561 | 2562 | | | |
| 228 | โครงการติดตั้งไฟฟ้า สาธารณะภายในหมู่บ้าน บ้านซับปลากั้ง ม.5 | เพื่อเพิ่มไฟฟ้าส่องสว่าง ในเวลาค่ำคืน | หมู่ที่ 5 | 100,000 | 50,000 | 50,000 | ประชาชนไม่น้อย กว่าร้อยละ80ได้ รับความสะดวก ในการสัญจรใน เวลาค่ำคืน | ประชาชนได้รับ ความสะดวกและ ปลอดภัยในการใช้ ถนนในเวลาค่ำคืน | กองช่าง |
| 229 | โครงการติดตั้งไฟฟ้า สาธารณะภายในหมู่บ้าน บ้านแก่งยาว ม.2 | เพื่อเพิ่มไฟฟ้าส่องสว่าง ในเวลาค่ำคืน | หมู่ที่ 2 | 100,000 | 50,000 | 50,000 | ประชาชนไม่น้อย กว่าร้อยละ80ได้ รับความสะดวก ในการสัญจรใน เวลาค่ำคืน | ประชาชนได้รับ ความสะดวกและ ปลอดภัยในการใช้ ถนนในเวลาค่ำคืน | กองช่าง |
| 230 | โครงการปรับปรุง/ซ่อมแซม ไฟฟ้าสาธารณะภายใน หมู่บ้าน บ้านแก่งยาว ม.2 | เพื่อปรับปรุง/ซ่อมแซม ไฟฟ้าสาธารณะที่ชำรุด เสียหายให้ใช้งานได้ ตามปกติ | ไฟฟ้าสาธารณะที่ชำรุด เสียหาย ม.2 | 30,000 | 30,000 | 30,000 | ไฟฟ้าสาธารณะที่ ชำรุดเสียหายร้อย ละ 70 ได้รับการ ปรับปรุงซ่อมแซม ให้ใช้งานได้ปกติ | ประชาชนได้รับ ความสะดวกและ ปลอดภัยในการใช้ ถนนในเวลาค่ำคืน | กองช่าง |
| 231 | โครงการขยายเขตไฟฟ้า ภายในหมู่บ้าน บ้านห้วยน้ำคำ ม.3 | เพื่อให้ประชาชนมีไฟฟ้า ใช้อย่างทั่วถึง | หมู่ที่ 3 | 100,000 | 100,000 | 100,000 | ประชาชนร้อยละ 95 มีไฟฟ้าใช้ | ประชาชนมีไฟฟ้าใช้ อย่างทั่วถึง ได้รับ ความสะดวกในการใช้ ชีวิตประจำวัน | กองช่าง |

| ลำดับ ที่ | แผนงาน/โครงการ | วัตถุประสงค์ | เป้าหมาย (ผลผลิตของโครงการ) | งบประมาณ (บาท) | | | ตัวชี้วัด (KPI) | ผลที่คาดว่าจะ ได้รับ | หน่วยงาน รับผิดชอบ หลัก |
|--------------|---|---|-------------------------------------|----------------|---------|---------|--|--|-------------------------------|
| | | | | 2560 | 2561 | 2562 | | | |
| 232 | โครงการขยายเขตไฟฟ้า ภายในหมู่บ้าน บ้านซิบน ม.6 | เพื่อให้ประชาชนมีไฟฟ้า ใช้อย่างทั่วถึง | หมู่ที่ 6 | 100,000 | 100,000 | 100,000 | ประชาชนร้อยละ 95 มีไฟฟ้าใช้ | ประชาชนมีไฟฟ้าใช้ อย่างทั่วถึง ได้รับ ความสะดวกในการใช้ ชีวิตประจำวัน | กองช่าง |
| 233 | โครงการติดตั้งไฟฟ้า สาธารณะภายในหมู่บ้าน บ้านโนนเหลื่อม ม.7 | เพื่อเพิ่มไฟฟ้าส่องสว่าง ในเวลาค่ำคืน | หมู่ที่ 7 | 60,000 | 60,000 | 60,000 | ประชาชนไม่น้อย กว่าร้อยละ 80 ได้ รับความสะดวกใน การเดินทางสัญจร ในเวลาค่ำคืน | ประชาชนได้รับ ความสะดวกและ ปลอดภัยในการใช้ ถนนในเวลาค่ำคืน | กองช่าง |
| 234 | โครงการปรับปรุง/ซ่อมแซม ไฟฟ้าสาธารณะภายใน หมู่บ้าน บ้านโนนเหลื่อม ม.7 | เพื่อปรับปรุง/ซ่อมแซม ไฟฟ้าสาธารณะที่ชำรุด เสียหายให้ใช้งานได้ ตามปกติ | ไฟฟ้าสาธารณะที่ชำรุด เสียหาย ม.7 | 30,000 | 30,000 | 30,000 | ไฟฟ้าสาธารณะที่ ชำรุดเสียหายร้อย ละ 70 ได้รับการ ปรับปรุงซ่อมแซม ให้ใช้งานได้ ตามปกติ | ประชาชนได้รับ ความสะดวกและ ปลอดภัยในการใช้ ถนนในเวลาค่ำคืน | กองช่าง |
| 235 | โครงการขยายเขตไฟฟ้าภายใน หมู่บ้าน บ้านโนนเหลื่อม ม.7 | เพื่อให้ประชาชนมีไฟฟ้า ใช้อย่างทั่วถึง | หมู่ที่ 7 | 100,000 | 100,000 | 100,000 | ประชาชนร้อยละ 95 มีไฟฟ้าใช้ | ประชาชนมีไฟฟ้าใช้ อย่างทั่วถึง ได้รับ ความสะดวกในการใช้ ชีวิตประจำวัน | กองช่าง |
| 236 | โครงการขยายเขตไฟฟ้า ภายในหมู่บ้าน บ้านแก่งยาว ม.2 | เพื่อให้ประชาชนมีไฟฟ้า ใช้อย่างทั่วถึง | หมู่ที่ 2 | 100,000 | 100,000 | 100,000 | ประชาชนร้อยละ 95 มีไฟฟ้าใช้ | ประชาชนมีไฟฟ้าใช้ อย่างทั่วถึง ได้รับ ความสะดวกในการใช้ ชีวิตประจำวัน | กองช่าง |

| ลำดับ ที่ | แผนงาน/โครงการ | วัตถุประสงค์ | เป้าหมาย (ผลผลิตของโครงการ) | งบประมาณ (บาท) | | | ตัวชี้วัด (KPI) | ผลที่คาดว่าจะ ได้รับ | หน่วยงาน รับผิดชอบ หลัก |
|--------------|--|---|---------------------------------|----------------|---------|---------|--|--|-------------------------------|
| | | | | 2560 | 2561 | 2562 | | | |
| 237 | โครงการขยายเขตไฟฟ้าสู่พื้นที่การเกษตร บ้านชีบน ม.6 | เพื่อให้ประชาชนมีไฟฟ้าใช้อย่างทั่วถึง | หมู่ 6 | 200,000 | 200,000 | 200,000 | ประชาชนร้อยละ 90 มีไฟฟ้าใช้อย่างทั่วถึง | ประชาชนมีไฟฟ้าใช้อย่างทั่วถึง ได้รับความสะดวกในการใช้ชีวิตประจำวัน | กองช่าง |
| 238 | โครงการติดตั้งไฟฟ้าสาธารณะภายในหมู่บ้าน บ้านป่าปอแดง ม.8 | เพื่อเพิ่มไฟฟ้าส่องสว่างในเวลาค่ำคืน | หมู่ที่ 8 | 60,000 | 60,000 | 60,000 | ประชาชนไม่น้อยกว่าร้อยละ 80 ได้รับความสะดวกในการเดินทางสัญจรในเวลาค่ำคืน | ประชาชนได้รับความสะดวกและปลอดภัยในการใช้ถนนในเวลาค่ำคืน | กองช่าง |
| 239 | โครงการปรับปรุง/ซ่อมแซมไฟฟ้าสาธารณะภายในหมู่บ้าน บ้านห้วยน้ำคำ ม.1 | เพื่อปรับปรุง/ซ่อมแซมไฟฟ้าสาธารณะที่ชำรุดเสียหายให้ใช้งานได้ตามปกติ | ไฟฟ้าสาธารณะที่ชำรุดเสียหาย ม.1 | 30,000 | 30,000 | 30,000 | ไฟฟ้าสาธารณะที่ชำรุดเสียหายร้อยละ 70 ได้รับการปรับปรุงซ่อมแซมให้ใช้งานได้ตามปกติ | ประชาชนได้รับความสะดวกและปลอดภัยในการใช้ถนนในเวลาค่ำคืน | กองช่าง |
| 240 | โครงการปรับปรุง/ซ่อมแซมไฟฟ้าสาธารณะภายในหมู่บ้าน บ้านห้วยน้ำคำ ม.3 | เพื่อปรับปรุง/ซ่อมแซมไฟฟ้าสาธารณะที่ชำรุดเสียหายให้ใช้งานได้ตามปกติ | ไฟฟ้าสาธารณะที่ชำรุดเสียหาย ม.3 | 30,000 | 30,000 | 30,000 | ไฟฟ้าสาธารณะที่ชำรุดเสียหายร้อยละ 70 ได้รับการปรับปรุงซ่อมแซมให้ใช้งานได้ตามปกติ | ประชาชนได้รับความสะดวกและปลอดภัยในการใช้ถนนในเวลาค่ำคืน | กองช่าง |

| ลำดับ ที่ | แผนงาน/โครงการ | วัตถุประสงค์ | เป้าหมาย (ผลผลิตของโครงการ) | งบประมาณ (บาท) | | | ตัวชี้วัด (KPI) | ผลที่คาดว่าจะ ได้รับ | หน่วยงาน รับผิดชอบ หลัก |
|--------------|--|--|---------------------------------------|----------------|---------|---------|---|---|-------------------------------|
| | | | | 2560 | 2561 | 2562 | | | |
| 241 | โครงการปรับปรุง/ซ่อมแซม ไฟฟ้าสาธารณะภายใน หมู่บ้าน บ้านซัปลากั้ง ม.5 | เพื่อปรับปรุง/ซ่อมแซม ไฟฟ้าสาธารณะที่ชำรุด เสียหายให้ใช้งานได้ ตามปกติ | ไฟฟ้าสาธารณะที่ชำรุด เสียหาย ม.5 | 30,000 | 30,000 | 30,000 | ไฟฟ้าสาธารณะที่ ชำรุดเสียหายร้อยละ 70 ได้รับการ ปรับปรุงซ่อมแซม ให้ใช้งานได้ตามปกติ | ประชาชนได้รับ ความสะดวกและ ปลอดภัยในการใช้ ถนนในเวลาค่ำคืน | กองช่าง |
| 242 | โครงการปรับปรุง/ซ่อมแซม ไฟฟ้าสาธารณะภายใน หมู่บ้าน บ้านซึบน ม.6 | เพื่อปรับปรุง/ซ่อมแซม ไฟฟ้าสาธารณะที่ชำรุด เสียหายให้ใช้งานได้ ตามปกติ | ไฟฟ้าสาธารณะที่ชำรุด เสียหาย ม.6 | 30,000 | 30,000 | 30,000 | ไฟฟ้าสาธารณะที่ ชำรุดเสียหายร้อยละ 70 ได้รับการ ปรับปรุงซ่อมแซม ให้ใช้งานได้ปกติ | ประชาชนได้รับ ความสะดวกและ ปลอดภัยในการใช้ ถนนในเวลาค่ำคืน | กองช่าง |
| 243 | โครงการปรับปรุง/ซ่อมแซม ไฟฟ้าสาธารณะภายใน หมู่บ้าน บ้านป่าปอแดง ม.8 | เพื่อปรับปรุง/ซ่อมแซม ไฟฟ้าสาธารณะที่ชำรุด เสียหายให้ใช้งานได้ ตามปกติ | ไฟฟ้าสาธารณะที่ชำรุด เสียหาย ม.8 | 30,000 | 30,000 | 30,000 | ไฟฟ้าสาธารณะที่ ชำรุดเสียหายร้อยละ 70 ได้รับการ ปรับปรุงซ่อมแซม ให้ใช้งานได้ปกติ | ประชาชนได้รับ ความสะดวกและ ปลอดภัยในการใช้ ถนนในเวลาค่ำคืน | กองช่าง |
| 244 | โครงการเพิ่มเฟสไฟฟ้าหมู่บ้าน บ้านนาอินทร์แดง ม.4 | เพื่อเพิ่มกระแสไฟฟ้าให้ มีกำลังไฟฟ้าเพียงพอต่อ ความต้องการใช้งาน ของประชาชน | เพิ่มเฟสไฟฟ้า จาก 2 เฟส เป็น 3 เฟส | 600,000 | 600,000 | 600,000 | ไฟฟ้า 3 เฟส | ประชาชนได้รับความ สะดวกในการใช้ชีวิต ประจำวัน | กองช่าง |
| 245 | โครงการเพิ่มเฟสไฟฟ้า หมู่บ้าน บ้านโนนเหลื่อม ม.7 | เพื่อเพิ่มกระแสไฟฟ้าให้ มีกำลังไฟฟ้าเพียงพอต่อ ความต้องการใช้งาน ของประชาชน | เพิ่มเฟสไฟฟ้า จาก 2 เฟส เป็น 3 เฟส | 600,000 | 600,000 | 600,000 | ไฟฟ้า 3 เฟส | ประชาชนได้รับความ สะดวกในการใช้ชีวิต ประจำวัน | กองช่าง |

| ลำดับ ที่ | แผนงาน/โครงการ | วัตถุประสงค์ | เป้าหมาย (ผลผลิตของโครงการ) | งบประมาณ (บาท) | | | ตัวชี้วัด (KPI) | ผลที่คาดว่าจะ ได้รับ | หน่วยงาน รับผิดชอบ หลัก |
|--------------|---|--|--------------------------------|----------------|---------|---------|--|---|-------------------------------|
| | | | | 2560 | 2561 | 2562 | | | |
| 246 | โครงการติดตั้งไฟฟ้า สาธารณะพลังงาน แสงอาทิตย์ | เพื่อเพิ่มไฟฟ้าส่องสว่าง ในเวลาค่ำคืน | หมู่ที่ 1-8 | 200,000 | 200,000 | 200,000 | ประชาชนไม่น้อย กว่าร้อยละ80 ได้ รับความสะดวก ในการสัญจรใน เวลาค่ำคืน | ประชาชนได้รับ ความสะดวกและ ปลอดภัยในการใช้ ถนนในเวลาค่ำคืน | กองช่าง |

4.3 แนวทางการพัฒนาการก่อสร้างปรับปรุงและซ่อมแซมระบบประปา

| | | | | | | | | | |
|-----|---|--|-----------|---------|---------|---------|---|---|---------|
| 247 | โครงการปรับปรุง/ซ่อมแซม ระบบประปา บ้านแก่งยาว ม.2 | เพื่อให้ได้ระบบประปา ที่มีคุณภาพ | ประปา ม.2 | 200,000 | 200,000 | 200,000 | ประปาร้อยละ 90 ได้รับการปรับปรุง ซ่อมแซม | ประปาได้คุณภาพ | กองช่าง |
| 248 | โครงการก่อสร้างถังเก็บน้ำ คสล. บ้านชีบน ม.6 | เพื่อเพิ่มปริมาณการ รองรับน้ำประปาให้ ได้มากขึ้น | 1 ถัง | 200,000 | 200,000 | 200,000 | ถังเก็บน้ำ คสล. 1 ถัง | ประชาชนมีน้ำ ประปาใช้อย่างทั่วถึง | กองช่าง |
| 249 | โครงการปรับปรุงอ่างเก็บ น้ำประปาภูเขา บ้านห้วยน้ำคำ ม.3 | เพื่อปรับปรุงอ่างเก็บ น้ำประปาภูเขาให้ได้ คุณภาพ | 1 แห่ง | 100,000 | 100,000 | 100,000 | อ่างน้ำประปาได้ รับการปรับปรุงให้ ดีขึ้นร้อยละ 90 | มีอ่างเก็บน้ำประปา ที่ดีมีคุณภาพ | กองช่าง |
| 250 | โครงการปรับปรุงคุณภาพ น้ำประปา บ้านซับปลากั้ง ม.5 | เพื่อให้ได้น้ำประปา สะอาดสำหรับใช้ อุปโภค-บริโภค | ประปา ม.5 | 50,000 | 50,000 | 50,000 | คุณภาพน้ำ ประปาสะอาด ขึ้นร้อยละ 80 | ประชาชนมีน้ำประปา สะอาดสำหรับ อุปโภค-บริโภค | กองช่าง |

| ลำดับ ที่ | แผนงาน/โครงการ | วัตถุประสงค์ | เป้าหมาย (ผลผลิตของโครงการ) | งบประมาณ (บาท) | | | ตัวชี้วัด (KPI) | ผลที่คาดว่าจะ ได้รับ | หน่วยงาน รับผิดชอบ หลัก |
|--------------|--|--|--------------------------------|----------------|-----------|-----------|--|--|---------------------------------------|
| | | | | 2560 | 2561 | 2562 | | | |
| 251 | โครงการขยายเขตประปา ภายในหมู่บ้าน บ้านห้วยเต่า ม.1 | เพื่อให้ประชาชนมีน้ำ ประปาใช้สำหรับอุปโภค บริโภคอย่างทั่วถึง | หมู่ที่ 1 | 150,000 | 150,000 | 150,000 | ครัวเรือนร้อยละ 95 มีน้ำประปา ใช้ | ประชาชนมี น้ำประปาใช้อย่าง ทั่วถึง | กองช่าง |
| 252 | โครงการปรับปรุง/ซ่อมแซม ระบบประปา บ้านชีบน ม.6 | เพื่อให้ได้ระบบประปา ที่มีคุณภาพ | ประปา ม.6 | 100,000 | 100,000 | 100,000 | ประปาร้อยละ 90 ได้รับการปรับปรุง ซ่อมแซม | ประปาได้คุณภาพ | กองช่าง |
| 253 | โครงการปรับปรุง/ซ่อมแซม ระบบประปา บ้านโนนเหลื่อม ม.7 | เพื่อให้ได้ระบบประปาที่ มีคุณภาพ | ประปา ม.7 | 100,000 | 100,000 | 100,000 | ประปาร้อยละ 90 ได้รับการปรับปรุง ซ่อมแซม | ประปาได้คุณภาพ | กองช่าง |
| 254 | โครงการปรับปรุง/ซ่อมแซม ระบบน้ำประปา บ้านนาอินทร์แดง ม.4 | เพื่อให้ได้ระบบประปาที่ มีคุณภาพ | ประปา ม.4 | 100,000 | 100,000 | 100,000 | ประปาร้อยละ 90 ได้รับการปรับปรุง ซ่อมแซม | ประปาได้คุณภาพ | กองช่าง |
| 255 | โครงการก่อสร้างระบบ ประปามาตรฐาน บ้านห้วยน้ำคำ ม.3 | เพื่อให้ประชาชนมีน้ำ ประปาใช้สำหรับ อุปโภค-บริโภค ทัดถึง | 1 แห่ง | 3,500,000 | 3,500,000 | 3,500,000 | ประชาชนร้อยละ 100 มีน้ำประปา ใช้อย่างทั่วถึง | ประชาชนมีน้ำ ประปาใช้อย่างทั่วถึง ทุกครัวเรือน | กองช่าง/ หน่วยงานที่ เกี่ยวข้อง |
| 256 | โครงการปรับปรุง/ซ่อมแซม ระบบน้ำประปา บ้านชัยปลากั้ง ม.5 | เพื่อให้ได้น้ำประปา สะอาดสำหรับใช้ อุปโภค-บริโภค | ประปา ม.5 | 100,000 | 100,000 | 100,000 | ประปาร้อยละ 90 ได้รับการปรับปรุง ซ่อมแซม | ประปาได้คุณภาพ | กองช่าง |
| 257 | โครงการขยายเขตประปา ภายในหมู่บ้าน บ้านแก้งยาว ม.2 | เพื่อให้ประชาชนมี น้ำประปาใช้สำหรับ อุปโภค-บริโภคทั่วถึง | หมู่ที่ 2 | 100,000 | 100,000 | 100,000 | ครัวเรือนร้อยละ 95 มีน้ำประปา ใช้ | ประชาชนมี น้ำประปาใช้อย่าง ทั่วถึง | กองช่าง |

| ลำดับ ที่ | แผนงาน/โครงการ | วัตถุประสงค์ | เป้าหมาย (ผลผลิตของโครงการ) | งบประมาณ (บาท) | | | ตัวชี้วัด (KPI) | ผลที่คาดว่าจะ ได้รับ | หน่วยงาน รับผิดชอบ หลัก |
|--------------|--|--|--------------------------------|----------------|---------|---------|---|----------------------------------|-------------------------------|
| | | | | 2560 | 2561 | 2562 | | | |
| 258 | โครงการปรับปรุง/ซ่อมแซมระบบประปาบ้านห้วยน้ำคำ ม.3 | เพื่อให้ได้ระบบประปาที่มีคุณภาพ | ประปา ม.3 | 100,000 | 100,000 | 100,000 | ประปาร้อยละ 90 ได้รับการปรับปรุงซ่อมแซม | ประปาได้คุณภาพ | กองช่าง |
| 259 | โครงการก่อสร้างถังพักน้ำคอนกรีตจากน้ำประปาภูเขาบ้านห้วยน้ำคำ ม.3 | เพื่อเพิ่มปริมาณการรับน้ำประปาให้ได้มากขึ้น | 1 ถัง | 250,000 | 250,000 | 250,000 | จำนวนถังพักน้ำเพิ่มขึ้น 1 ถัง | ประชาชนมีน้ำประปาใช้อย่างทั่วถึง | กองช่าง |
| 260 | โครงการปรับปรุง/ซ่อมแซมระบบประปาภูเขาบ้านห้วยน้ำคำ ม.3 | เพื่อให้ได้ระบบประปาที่มีคุณภาพ | 1 แห่ง | 100,000 | 100,000 | 100,000 | ประปาร้อยละ 90 ได้รับการปรับปรุงซ่อมแซม | ประปาได้คุณภาพ | กองช่าง |
| 261 | โครงการขยายเขตประปาภายในหมู่บ้านบ้านนาอินทร์แดง ม.4 | เพื่อให้ประชาชนมีน้ำประปาใช้สำหรับอุปโภค-บริโภคทั่วถึง | หมู่ที่ 4 | 100,000 | 100,000 | 100,000 | ครัวเรือนร้อยละ 95 มีน้ำประปาใช้ | ประชาชนมีน้ำประปาใช้อย่างทั่วถึง | กองช่าง |
| 262 | โครงการขยายเขตประปาภายในหมู่บ้านบ้านซำปลากั้ง ม.5 | เพื่อให้ประชาชนมีน้ำประปาใช้สำหรับอุปโภค-บริโภคทั่วถึง | หมู่ที่ 5 | 100,000 | 100,000 | 100,000 | ครัวเรือนร้อยละ 95 มีน้ำประปาใช้ | ประชาชนมีน้ำประปาใช้อย่างทั่วถึง | กองช่าง |
| 263 | โครงการขยายเขตประปาภายในหมู่บ้านบ้านโนนเหลื่อม ม.7 | เพื่อให้ประชาชนมีน้ำประปาใช้สำหรับอุปโภค-บริโภคทั่วถึง | หมู่ที่ 7 | 100,000 | 100,000 | 100,000 | ครัวเรือนร้อยละ 95 มีน้ำประปาใช้ | ประชาชนมีน้ำประปาใช้อย่างทั่วถึง | กองช่าง |

| ลำดับ ที่ | แผนงาน/โครงการ | วัตถุประสงค์ | เป้าหมาย (ผลผลิตของโครงการ) | งบประมาณ (บาท) | | | ตัวชี้วัด (KPI) | ผลที่คาดว่าจะ ได้รับ | หน่วยงาน รับผิดชอบ หลัก |
|--------------|---|--|--------------------------------|----------------|---------|---------|--|--------------------------------------|-------------------------------|
| | | | | 2560 | 2561 | 2562 | | | |
| 264 | โครงการขยายเขตประปา ภายในหมู่บ้าน บ้านป่าปอแดง ม.8 | เพื่อให้ประชาชนมี น้ำประปาใช้สำหรับ อุปโภค-บริโภคทั่วถึง | หมู่ที่ 8 | 100,000 | 100,000 | 100,000 | ครัวเรือนร้อยละ 95 มีน้ำประปา ใช้ | ประชาชนมีน้ำ ประปาใช้อย่างทั่วถึง | กองช่าง |
| 265 | โครงการปรับปรุง/ซ่อมแซม ระบบน้ำประปาหมู่บ้าน บ้านป่าปอแดง ม.8 | เพื่อให้ได้ระบบประปาที่ มีคุณภาพ | ประปา ม.8 | 100,000 | 100,000 | 100,000 | ประปาร้อยละ 90 ได้รับการปรับปรุง ซ่อมแซม | ประปาได้คุณภาพ | กองช่าง |
| 266 | โครงการปรับปรุงระบบสูบน้ำ ประปาเป็นพลังงาน แสงอาทิตย์ บ้านแก่งยาว ม.2 | เพื่อให้ลดต้นทุน ค่าใช้จ่ายในการผลิต น้ำประปา | หมู่ที่ 2 | 500,000 | 500,000 | 500,000 | ค่าใช้จ่ายในการ ผลิตน้ำประปา ลดลงร้อยละ 40 | ต้นทุนไปการผลิต น้ำประปาลดลง | กองช่าง |
| 267 | โครงการปรับปรุง/ซ่อมแซม ระบบน้ำประปา บ้านห้วยเต่า ม.1 | เพื่อให้ได้ระบบประปาที่ มีคุณภาพ | ประปา ม.1 | 100,000 | 100,000 | 100,000 | ประปาร้อยละ 90 ได้รับการปรับปรุง ซ่อมแซม | ประปาได้คุณภาพ | กองช่าง |

4.4 แนวทางการพัฒนาแหล่งน้ำเพื่อการเกษตร และการบริโภค-อุปโภค

| | | | | | | | | | |
|-----|---|--|---|---------|---------|---------|---|--|---------|
| 268 | โครงการก่อสร้างฝายชะลอน้ำ/ฝายน้ำล้นลำห้วยซีลอง บ้านแก่งยาว ม.2 | เพื่อกักเก็บน้ำสำหรับใช้ ทำการเกษตรอย่าง เพียงพอ | ลำห้วยซีลอง ม.2 N15.904062 E101.853280 | 400,000 | 400,000 | 400,000 | ปริมาณการกัก เก็บน้ำเพิ่มขึ้น ร้อยละ 60 | มีแหล่งกักเก็บน้ำ เพิ่มขึ้นและมีน้ำใช้ เพื่อการเกษตรอย่าง เพียงพอ | กองช่าง |
|-----|---|--|---|---------|---------|---------|---|--|---------|

| ลำดับ ที่ | แผนงาน/โครงการ | วัตถุประสงค์ | เป้าหมาย (ผลผลิตของโครงการ) | งบประมาณ (บาท) | | | ตัวชี้วัด (KPI) | ผลที่คาดว่าจะ ได้รับ | หน่วยงาน รับผิดชอบ หลัก |
|--------------|--|--|--|----------------|---------|---------|---|--|-------------------------------|
| | | | | 2560 | 2561 | 2562 | | | |
| 269 | โครงการก่อสร้างฝายชะลอน้ำ/ฝายน้ำล้นห้วยถ้ำเต่าบ้านโนนเหลื่อม ม.7 | เพื่อกักเก็บน้ำสำหรับใช้ทำการเกษตรอย่างเพียงพอ | ลำห้วยถ้ำเต่า ม.7 N15.895201 E101.853280 | 400,000 | 400,000 | 400,000 | เกษตรกรไม่น้อยกว่าร้อยละ70มีน้ำใช้เพื่อการเกษตรอย่างเพียงพอ | มีแหล่งกักเก็บน้ำเพิ่มขึ้นและมีน้ำใช้เพื่อการเกษตรอย่างเพียงพอ | กองช่าง |
| 270 | โครงการขุดเจาะบ่อบาดาลเพื่อการเกษตรบ้านห้วยน้ำคำ ม.3 | เพื่อให้เกษตรกรมีน้ำใช้สำหรับทำการเกษตรอย่างเพียงพอ | พื้นที่การเกษตร ม.3 | 100,000 | 100,000 | 100,000 | เกษตรกรไม่น้อยกว่าร้อยละ60 มีน้ำใช้สำหรับการเกษตรเพียงพอ | เกษตรกรมีน้ำสำหรับทำการเกษตรอย่างเพียงพอ | กองช่าง |
| 271 | โครงการขุดเจาะบ่อบาดาลพื้นที่การเกษตรบ้านแก้งยาว ม.2 | เพื่อให้เกษตรกรมีน้ำใช้สำหรับทำการเกษตรอย่างเพียงพอ | พื้นที่การเกษตร ม.2 | 100,000 | 100,000 | 100,000 | เกษตรกรไม่น้อยกว่าร้อยละ60 มีน้ำใช้สำหรับการเกษตรเพียงพอ | เกษตรกรมีน้ำสำหรับทำการเกษตรอย่างเพียงพอ | กองช่าง |
| 272 | โครงการก่อสร้างคาดคอนกรีตข้างอ่างเก็บน้ำสาธารณะบ้านห้วยน้ำคำ ม.3 | เพื่อส่งน้ำเข้าสู่พื้นที่การเกษตร | หมู่ที่ 3 | 400,000 | 400,000 | 400,000 | เกษตรกรไม่น้อยกว่าร้อยละ60 มีน้ำใช้สำหรับการเกษตรเพียงพอ | เกษตรกรมีน้ำใช้ในการเกษตรอย่างเพียงพอ | กองช่าง |
| 273 | โครงการจัดหาเครื่องสูบน้ำบ้านชีบน ม.6 | เพื่อใช้สำหรับสูบน้ำเพื่อการเกษตร และการอุปโภคบริโภค | บ้านชีบน ม.6 N15.935405 E101.707067 N15.925049 E101.700771 | 500,000 | 500,000 | 500,000 | ประชาชนร้อยละ70 มีน้ำทำการเกษตรและอุปโภคบริโภคเพียงพอ | มีเครื่องสูบน้ำสำหรับสูบน้ำเพื่อการเกษตรและการอุปโภคบริโภค | สำนักปลัด กองช่าง |

| ลำดับ ที่ | แผนงาน/โครงการ | วัตถุประสงค์ | เป้าหมาย (ผลผลิตของโครงการ) | งบประมาณ (บาท) | | | ตัวชี้วัด (KPI) | ผลที่คาดว่าจะ ได้รับ | หน่วยงาน รับผิดชอบ หลัก |
|--------------|---|---|--|----------------|---------|---------|---|---|-------------------------------|
| | | | | 2560 | 2561 | 2562 | | | |
| 274 | โครงการขุดลอกลำห้วยจ้อง บ้านป่าปอแดง ม.8 | เพื่อเพิ่มปริมาณการกัก เก็บน้ำสำหรับใช้ อุปโภค-บริโภคและทำ การเกษตรเพียงพอ | ลำห้วยจ้อง ม.8 N15.911801 E101.792995 N15.910261 E101.788105 | 350,000 | 350,000 | 350,000 | ประชาชนร้อยละ 70 มีน้ำทำการ เกษตรและอุปโภค บริโภคเพียงพอ | มีปริมาณน้ำเพิ่มมาก ขึ้นและเพียงพอต่อ การอุปโภค-บริโภค และทำการ เกษตร | กองช่าง |
| 275 | โครงการปรับปรุง/ซ่อมแซม ฝาย มข.ห้วยยางงู บ้านห้วย เดม่า ม.1 | เพื่อปรับปรุงซ่อมแซม ฝายให้ใช้งานได้ ตามปกติ | ลำห้วยยางงู (บริเวณสะพาน) N15.898959 E101.811649 | 150,000 | 150,000 | 150,000 | ฝายลำห้วยยางงู ร้อยละ 95 ใช้ งานได้ตามปกติ | ฝายได้รับการ ปรับปรุงซ่อมแซมให้ ใช้งานได้ตามปกติ | กองช่าง |
| 276 | โครงการจัดหาเครื่องสูบน้ำ พลังงานแสงอาทิตย์ บ้านห้วยน้ำคำ ม.3 | เพื่อใช้สำหรับสูบน้ำเพื่อ การเกษตร และการ อุปโภคบริโภค | ม.3 | 300,000 | 300,000 | 300,000 | จำนวนเครื่องสูบ น้ำพลังงาน แสงอาทิตย์ | มีเครื่องสูบน้ำ พลังงานแสงอาทิตย์ สำหรับสูบน้ำเพื่อ การเกษตรและการ อุปโภคบริโภค | สำนักปลัด กองช่าง |
| 277 | โครงการก่อสร้างฝายชะลอ น้ำ/ฝายน้ำล้นลำห้วยชีบน บ้านชีบน ม.6 | เพื่อเพิ่มปริมาณการกัก เก็บน้ำสำหรับ การเกษตรและการ อุปโภคบริโภค | ลำห้วยชีบน ม.6 N15.931993 E101.706753 | 400,000 | 400,000 | 400,000 | เกษตรกรไม่น้อย กว่าร้อยละ70 มี น้ำใช้เพื่อการ เกษตรเพียงพอ | มีแหล่งกักเก็บน้ำ เพิ่มขึ้นและมีน้ำใช้ เพื่อการเกษตรอย่าง เพียงพอ | กองช่าง |
| 278 | โครงการขุดเจาะบ่อบาดาล เพื่อการเกษตร บ้านโนนเหลื่อม ม.7 | เพื่อให้มีน้ำใช้ทำ การเกษตรตลอดทั้งปี | พื้นที่การเกษตร ม.7 | 100,000 | 100,000 | 100,000 | เกษตรกรไม่น้อย กว่าร้อยละ 60 มีน้ำใช้เพื่อการ เกษตรเพียงพอ | เกษตรกรมีน้ำ สำหรับทำการ เกษตรอย่าง เพียงพอ | กองช่าง |

| ลำดับ ที่ | แผนงาน/โครงการ | วัตถุประสงค์ | เป้าหมาย (ผลผลิตของโครงการ) | งบประมาณ (บาท) | | | ตัวชี้วัด (KPI) | ผลที่คาดว่าจะ ได้รับ | หน่วยงาน รับผิดชอบ หลัก |
|--------------|--|--|--|----------------|------------|------------|---|---|-------------------------------|
| | | | | 2560 | 2561 | 2562 | | | |
| 279 | โครงการขุดลอกลำห้วยห้วย บ้านห้วยเต่า ม.1 | เพื่อเพิ่มปริมาณการกัก เก็บน้ำสำหรับใช้ อุปโภค-บริโภคและทำ การเกษตรอย่าง เพียงพอ | ลำห้วยห้วย ม.1 N15.897349 E101.792914 N15.896859 E101.812198 | 200,000 | 200,000 | 200,000 | ปริมาณการกัก เก็บน้ำเพิ่มขึ้น ร้อยละ 30 | มีปริมาณน้ำเพิ่ม มากขึ้นและเพียงพอ ต่อการอุปโภค- บริโภคและทำ การเกษตร | กองช่าง |
| 280 | โครงการขุดลอกสระน้ำ สาธารณประโยชน์ (หน้าบ้าน นางหมวย ไสแสง) บ้านห้วยน้ำคำ ม.3 | เพื่อเพิ่มปริมาณการกัก เก็บน้ำสำหรับใช้ อุปโภค-บริโภคอย่าง เพียงพอ | 1 แห่ง N15.937301 E101.718266 | 100,000 | 100,000 | 100,000 | ประชาชนไม่น้อย กว่าร้อยละ60 มี น้ำใช้ตลอดทั้งปี | มีปริมาณน้ำเพิ่ม มากขึ้นและเพียงพอ ต่อการอุปโภค- บริโภค | กองช่าง |
| 281 | โครงการขุดลอกอ่างเก็บน้ำ นาอินทร์แดง ม.4 | เพื่อเพิ่มปริมาณการกัก เก็บน้ำสำหรับใช้ อุปโภค-บริโภคอย่าง เพียงพอ | 1 แห่ง N15.928174 E101.804293 | 20,000,000 | 20,000,000 | 20,000,000 | ปริมาณการกัก เก็บน้ำเพิ่มขึ้น ร้อยละ 60 | มีปริมาณน้ำเพิ่ม มากขึ้นและเพียงพอ ต่อการอุปโภค- บริโภค | กองช่าง |
| 282 | โครงการขุดเจาะบ่อบาดาล พื้นที่การเกษตร/ อุปโภค-บริโภค บ้านป่าปอแดง ม.8 | เพื่อให้เกษตรกรมีน้ำใช้ สำหรับการเกษตร และอุปโภคบริโภค เพียงพอ | ม.8 | 100,000 | 100,000 | 100,000 | ประชาชนไม่น้อย กว่าร้อยละ 60 มีน้ำใช้อย่าง เพียงพอ | มีน้ำสำหรับทำการ เกษตรและอุปโภค บริโภคเพียงพอ | กองช่าง |
| 283 | โครงการซ่อมแซมฝายชะลอ ลำห้วยยางงู (ลูกกลาง) บ้านห้วยเต่า ม.1 | เพื่อปรับปรุงซ่อมแซม ฝายให้ใช้งานได้ ตามปกติ | ลำห้วยยางงู (ฝายลูกกลาง) N15.894564 E101.819499 | 150,000 | 150,000 | 150,000 | ฝายลำห้วยยางงู ร้อยละ 95 ใช้ งานได้ตามปกติ | ฝายได้รับการ ปรับปรุงซ่อมแซมให้ ใช้งานได้ตามปกติ | กองช่าง |

| ลำดับ ที่ | แผนงาน/โครงการ | วัตถุประสงค์ | เป้าหมาย (ผลผลิตของโครงการ) | งบประมาณ (บาท) | | | ตัวชี้วัด (KPI) | ผลที่คาดว่าจะ ได้รับ | หน่วยงาน รับผิดชอบ หลัก |
|--------------|---|--|---|----------------|-----------|-----------|--|---|---------------------------------------|
| | | | | 2560 | 2561 | 2562 | | | |
| 284 | โครงการติดตั้งสถานีสูบน้ำ พลังงานไฟฟ้า/พลังงาน แสงอาทิตย์พื้นที่การเกษตร บ้านห้วยน้ำ ม.3 | เพื่อให้เกษตรกรมีน้ำใช้ สำหรับทำการเกษตร อย่างเพียงพอ | หมู่ที่ 3 | 5,000,000 | 5,000,000 | 5,000,000 | สถานีสูบน้ำ 1 แห่ง | เกษตรกรมีน้ำใช้ทำ การเกษตรอย่าง เพียงพอ | กองช่าง/ หน่วยงาน ที่เกี่ยวข้อง |
| 285 | โครงการขุดลอกลำห้วยจ้อง บ้านห้วยเต่า ม.1 | เพื่อเพิ่มปริมาณการกัก เก็บน้ำสำหรับอุปโภค- บริโภคเพียงพอ | ลำห้วยจ้อง ม.1 N15.909161 E101.799108 N15.902576 E101.810132 | 200,000 | 200,000 | 200,000 | ประชาชนไม่น้อย กว่าร้อยละ60 มี น้ำใช้ตลอดทั้งปี | ปริมาณน้ำเพิ่มมาก ขึ้นและเพียงพอต่อ การอุปโภค-บริโภค | กองช่าง |
| 286 | โครงการก่อสร้างฝายชะลอ น้ำ/ฝายน้ำล้นลำห้วยยางงู (ตอนกลาง) บ้านป่าปอแดง ม.8 | เพื่อกักเก็บน้ำสำหรับใช้ ทำการเกษตรอย่าง เพียงพอ | ลำห้วยยางงู ม.8 N15.917506 E101.806587 | 300,000 | 300,000 | 300,000 | เกษตรกรไม่น้อย กว่าร้อยละ70 มี น้ำใช้เพื่อการ เกษตรเพียงพอ | มีแหล่งกักเก็บน้ำ เพิ่มขึ้นและมีน้ำใช้ เพื่อการเกษตรอย่าง เพียงพอ | กองช่าง |
| 287 | โครงการปรับปรุง/ซ่อมแซม สระหลวงที่ป่าช้า บ้านห้วยเต่า ม.1 | เพื่อซ่อมแซมรอยรั่วให้ สามารถกักเก็บน้ำได้ ตามปกติ | สระหลวง N15.884826 E101.809241 | 50,000 | 50,000 | 50,000 | สระหลวงได้รับ การซ่อมแซมให้ใช้ งานได้ร้อยละ100 | สระหลวงสามารถ กักเก็บน้ำได้ ตามปกติ | กองช่าง |
| 288 | โครงการขุดลอกคลองโปร่ง นก บ้านนาอินทร์แดง ม.4 | เพื่อเพิ่มปริมาณการกัก เก็บน้ำสำหรับใช้ อุปโภค-บริโภคและทำ การเกษตรอย่าง เพียงพอ | คลองโปร่งนก ม.4 N15.923669 E101.792036 N15.915849 E101.806224 | 600,000 | 600,000 | 600,000 | เกษตรกรไม่น้อย กว่าร้อยละ70 มี น้ำใช้เพื่อการ เกษตรอย่าง เพียงพอ | มีปริมาณน้ำเพิ่ม มากขึ้นและเพียงพอต่อ การอุปโภค- บริโภคและทำการ เกษตร | กองช่าง |

| ลำดับ ที่ | แผนงาน/โครงการ | วัตถุประสงค์ | เป้าหมาย (ผลผลิตของโครงการ) | งบประมาณ (บาท) | | | ตัวชี้วัด (KPI) | ผลที่คาดว่าจะ ได้รับ | หน่วยงาน รับผิดชอบ หลัก |
|--------------|--|--|---|----------------|---------|---------|--|--|-------------------------------|
| | | | | 2560 | 2561 | 2562 | | | |
| 289 | โครงการชุดลอกสระน้ำ สาธารณะ บ้านชีบน ม.6 | เพื่อเพิ่มปริมาณการกัก เก็บน้ำสำหรับใช้ อุปโภค-บริโภค | สระน้ำสาธารณะ ม.6 N15.933305 E101.708417 | 400,000 | 400,000 | 400,000 | ปริมาณน้ำกัก เก็บเพิ่มขึ้นร้อยละ 30 | มีปริมาณน้ำมากขึ้น และเพียงพอต่อการ อุปโภค-บริโภคและ ทำการ เกษตร | กองช่าง |
| 290 | โครงการถมสระน้ำสาธารณะ บ้านห้วยเต่า ม.1 | เพื่อถมสระน้ำสาธารณะ ที่ไม่ได้ใช้ประโยชน์ไว้ทำ ประโยชน์อย่างอื่น | 2 จุด | 100,000 | 100,000 | 100,000 | พื้นที่ดินที่ สาธารณะ เพิ่มขึ้น | มีที่ดินที่สาธารณะไว้ ทำประโยชน์เพิ่มขึ้น | กองช่าง |
| 291 | โครงการชุดลอกคลองส่งน้ำ เข้าสู่พื้นที่การเกษตร บ้าน แก้งยาว ม.2 | เพื่อส่งน้ำเข้าสู่พื้นที่ การเกษตร | พื้นที่การเกษตร ม.2 | 200,000 | 200,000 | 200,000 | เกษตรกรร้อยละ 30 ได้รับ ประโยชน์จาก คลองส่งน้ำ | มีน้ำสำหรับทำ การเกษตรเพียงพอ | กองช่าง |
| 292 | โครงการชุดเจาะบ่อบาดาล เพื่อการเกษตร บ้านชีบน ม.6 | เพื่อให้มีน้ำใช้ทำ การเกษตรตลอดทั้งปี | พื้นที่การเกษตร ม.6 | 100,000 | 100,000 | 100,000 | เกษตรกรไม่น้อย กว่าร้อยละ60มี น้ำใช้สำหรับ การเกษตรอย่าง เพียงพอ | เกษตรกรมีน้ำ สำหรับทำการ เกษตรอย่าง เพียงพอ | กองช่าง |
| 293 | โครงการก่อสร้างฝายชะลอ น้ำ/ฝายน้ำล้นลำห้วยยางงู (ตอนล่าง) บ้านห้วยเต่า ม.1 | เพื่อกักเก็บน้ำสำหรับใช้ ทำการเกษตรอย่าง เพียงพอ | ลำห้วยยางงู ม.1 N15.910775 E101.811077 | 300,000 | 300,000 | 300,000 | เกษตรกรไม่น้อย กว่าร้อยละ70 มี น้ำใช้เพื่อการ เกษตรเพียงพอ | มีแหล่งกักเก็บน้ำ เพิ่มขึ้นและมีน้ำใช้ เพื่อการเกษตรอย่าง เพียงพอ | กองช่าง |

| ลำดับ ที่ | แผนงาน/โครงการ | วัตถุประสงค์ | เป้าหมาย (ผลผลิตของโครงการ) | งบประมาณ (บาท) | | | ตัวชี้วัด (KPI) | ผลที่คาดว่าจะ ได้รับ | หน่วยงาน รับผิดชอบ หลัก |
|--------------|--|---|---|----------------|---------|---------|---|--|---------------------------------------|
| | | | | 2560 | 2561 | 2562 | | | |
| 294 | โครงการชุดลอกสระน้ำ สาธารณะบ้านห้วยน้ำคำ ม.3 | เพื่อเพิ่มปริมาณการกัก เก็บน้ำสำหรับใช้อุปโภค บริโภคและทำการ เกษตรอย่างเพียงพอ | สระน้ำสาธารณะ ม.3 N15.940282 E101.716208 | 600,000 | 600,000 | 600,000 | ปริมาณการกัก เก็บน้ำเพิ่มขึ้น ร้อยละ 30 | มีปริมาณน้ำเพิ่มขึ้น และเพียงพอต่อการ อุปโภค-บริโภคและ ทำการเกษตร | กองช่าง |
| 295 | โครงการก่อสร้างฝายชะลอ น้ำ/ฝายน้ำล้นลำห้วยยาง (ตอนกลาง) บ้านนาอินทร์แตง ม.4 | เพื่อกักเก็บน้ำสำหรับใช้ ทำการเกษตรอย่าง เพียงพอ | ลำห้วยยาง ม.4 N15.934987 E101.788602 | 200,000 | 200,000 | 200,000 | เกษตรกรไม่น้อย กว่าร้อยละ70 มี น้ำใช้เพื่อการ เกษตรเพียงพอ | มีแหล่งกักเก็บน้ำขึ้น และมีน้ำใช้เพื่อ การเกษตรอย่าง เพียงพอ | กองช่าง |
| 296 | โครงการก่อสร้างฝายชะลอ น้ำ/ฝายน้ำล้นลำห้วยยาง (ตอนบน) บ้านชัยปลากั้ง ม.5 | เพื่อกักเก็บน้ำสำหรับใช้ ทำการเกษตรอย่าง เพียงพอ | ลำห้วยยาง ม.5 N15.939082 E101.780674 | 200,000 | 200,000 | 200,000 | เกษตรกรไม่น้อย กว่าร้อยละ70 มี น้ำใช้เพื่อการ เกษตรเพียงพอ | มีแหล่งกักเก็บน้ำ เพิ่มขึ้นและมีน้ำใช้ เพื่อการเกษตรอย่าง เพียงพอ | กองช่าง |
| 297 | โครงการค่าใช้จ่ายในการ สำรวจพื้นที่แหล่งน้ำใต้ดิน (น้ำบาดาล) | เพื่อจ่ายเป็นค่าใช้จ่ายให้ หน่วยงานที่เกี่ยวข้องใน การออกสำรวจพื้นที่ แหล่งน้ำใต้ดิน (น้ำบาดาล) | ตำบลภูแลนคา | 50,000 | 50,000 | 50,000 | พื้นที่ที่จะขุดหา แหล่งน้ำร้อยละ 100 มีปริมาณ น้ำเพียงพอ | ทำให้รู้ว่ามีพื้นที่ใดมี ปริมาณน้ำบาดาล เพียงพอที่สามารถ ขุดเจาะได้ | กองช่าง/ หน่วยงานที่ เกี่ยวข้อง |
| 298 | โครงการกำจัดวัชพืชอ่างเก็บ น้ำนาอินทร์แตง ม.4 | เพื่อป้องกันปัญหาหน้า เนาเสียและแหล่งน้ำตื้น เขิน | อ่างเก็บน้ำ ม.4 | 500,000 | 500,000 | 500,000 | ปริมาณวัชพืช ลดลงร้อยละ 80 | น้ำใสสะอาด ปราศจากวัชพืช | กองช่าง |

| ลำดับ ที่ | แผนงาน/โครงการ | วัตถุประสงค์ | เป้าหมาย (ผลผลิตของโครงการ) | งบประมาณ (บาท) | | | ตัวชี้วัด (KPI) | ผลที่คาดว่าจะ ได้รับ | หน่วยงาน รับผิดชอบ หลัก |
|--------------|---|--|---|----------------|-----------|-----------|---|---|---------------------------------------|
| | | | | 2560 | 2561 | 2562 | | | |
| 299 | โครงการขุดลอกลำห้วยซีลอง บ้านแก้งยาว ม.2 | เพื่อเพิ่มปริมาณการกัก เก็บน้ำสำหรับใช้ อุปโภค-บริโภคและทำ การเกษตรอย่าง เพียงพอ | ลำห้วยซีลอง ม.2 N15.918749 E101.838960 N15.876817 E101.829919 | 600,000 | 600,000 | 600,000 | ประชาชนไม่น้อย กว่าร้อยละ 70 มีน้ำใช้เพื่อการ เกษตรเพียงพอ | มีปริมาณน้ำเพิ่มขึ้น และเพียงพอต่อการ อุปโภค-บริโภคและ ทำการ เกษตร | กองช่าง |
| 300 | โครงการขุดลอกลำห้วยหัว บ้านห้วยน้ำคำ ม.3 | เพื่อให้เกษตรกรมีน้ำใช้ สำหรับทำการเกษตร อย่างเพียงพอ | ลำห้วยหัว ม.3 N15.937882 E101.723409 N15.926577 E101.716242 | 200,000 | 200,000 | 200,000 | เกษตรกรไม่น้อย กว่าร้อยละ 60 มีน้ำใช้สำหรับ การเกษตรอย่าง เพียงพอ | เกษตรกรมีน้ำ สำหรับทำการ เกษตรอย่าง เพียงพอ | กองช่าง |
| 301 | โครงการติดตั้งสถานีสูบน้ำ พลังงานไฟฟ้าพื้นที่การ เกษตร บ้านชีบน ม.6 | เพื่อให้เกษตรกรมีน้ำใช้ สำหรับทำการเกษตร อย่างเพียงพอ | หมู่ที่ 6 | 5,000,000 | 5,000,000 | 5,000,000 | สถานีสูบน้ำ 1 แห่ง | เกษตรกรมีน้ำใช้ทำ การเกษตรอย่าง เพียงพอ | กองช่าง/ หน่วยงาน ที่เกี่ยวข้อง |
| 302 | โครงการขุดเจาะบ่อบาดาล เพื่อการเกษตร บ้านห้วยเดมา ม.1 | เพื่อให้เกษตรกรมีน้ำใช้ สำหรับทำการเกษตร อย่างเพียงพอ | พื้นที่การเกษตร ม.1 | 100,000 | 100,000 | 100,000 | เกษตรกรไม่น้อย กว่าร้อยละ 60 มีน้ำใช้สำหรับ การเกษตรอย่าง เพียงพอ | เกษตรกรมีน้ำ สำหรับทำการ เกษตรอย่าง เพียงพอ | กองช่าง |
| 303 | โครงการขุดเจาะบ่อบาดาล เพื่อการเกษตร บ้านนาอินทร์แตงม.4 | เพื่อให้มีน้ำใช้ทำ การเกษตรตลอดทั้งปี | พื้นที่การเกษตร ม.4 | 100,000 | 100,000 | 100,000 | เกษตรกรร้อยละ 60 มีน้ำเพื่อการ เกษตรเพียงพอ | เกษตรกรมีน้ำเพื่อ ทำการเกษตร อย่าง เพียงพอ | กองช่าง |

| ลำดับ ที่ | แผนงาน/โครงการ | วัตถุประสงค์ | เป้าหมาย (ผลผลิตของโครงการ) | งบประมาณ (บาท) | | | ตัวชี้วัด (KPI) | ผลที่คาดว่าจะ ได้รับ | หน่วยงาน รับผิดชอบ หลัก |
|--------------|--|--|--|----------------|-----------|-----------|--|---|---------------------------------------|
| | | | | 2560 | 2561 | 2562 | | | |
| 304 | โครงการขุดเจาะบ่อบาดาล เพื่อการเกษตร บ้านชัยปลากั้ง ม.5 | เพื่อให้มีน้ำใช้ทำ การเกษตรตลอดทั้งปี | พื้นที่การเกษตร ม.5 | 100,000 | 100,000 | 100,000 | เกษตรกรไม่น้อย กว่าร้อยละ60มี น้ำใช้สำหรับการ เกษตรเพียงพอ | เกษตรกรมีน้ำ สำหรับทำการ เกษตรอย่าง เพียงพอ | กองช่าง |
| 305 | โครงการก่อสร้างผนังกันน้ำ คสล.ตอนล่างฝายน้ำล้นลำ ห้วยซีลองทั้ง 2 ด้าน บ้านแก้งยาว ม.2 | เพื่อป้องกันน้ำเซาะตลิ่ง บ้านเรือนราษฎรและ สถานที่ราชการ (รพ. สต.แก้งยาว) | 1 แห่ง N15.907965 E101.829315 | 1,600,000 | 1,600,000 | 1,600,000 | ร้อยละ 80 ที่ สามารถป้องกัน น้ำเซาะตลิ่ง | บ้านเรือนราษฎร และสถานที่ราชการ ได้รับความปลอดภัย | กองช่าง/ หน่วยงานที่ เกี่ยวข้อง |
| 306 | โครงการขุดลอกลำห้วยยางงู (ตอนบน) บ้านชัยปลากั้ง ม.5 | เพื่อกักเก็บน้ำสำหรับ การ เกษตรและ อุปโภค-บริโภค | ลำห้วยยางงู ม.5 N15.945948 E101.772941 N15.939130 E101.782335 | 200,000 | 200,000 | 200,000 | ปริมาณการกัก เก็บน้ำเพิ่มขึ้น ร้อยละ 30 | มีน้ำสำหรับอุปโภค บริโภคและการ เกษตรอย่างเพียงพอ | กองช่าง |
| 307 | โครงการก่อสร้างฝายชะลอ น้ำ/ฝายน้ำล้นลำห้วยซีลอง บ้านโนนเหลื่อม ม.7 | เพื่อให้เกษตรกรมีน้ำใช้ สำหรับทำการเกษตร อย่างเพียงพอ | ลำห้วยซีลอง ม.7 N15.894465 E101.827305 | 300,000 | 300,000 | 300,000 | เกษตรกรไม่น้อย กว่าร้อยละ70 มี น้ำใช้สำหรับการ เกษตรเพียงพอ | เกษตรกรมีน้ำใช้ทำ การเกษตรอย่าง เพียงพอ | กองช่าง |
| 308 | โครงการขุดลอกลำห้วยยางงู บ้านห้วยเต่า ม.1 | เพื่อกักเก็บน้ำสำหรับ อุปโภค-บริโภค และ การเกษตร | ลำห้วยยางงู ม.1 N15.894238 E101.819014 N15.885260 E101.824258 | 1,000,000 | 1,000,000 | 1,000,000 | ปริมาณการกัก เก็บน้ำเพิ่มขึ้น ร้อยละ 30 | มีน้ำสำหรับอุปโภค บริโภคและการ เกษตรอย่างเพียงพอ | กองช่าง |
| 309 | โครงการขุดลอกลำห้วยชัย ปลากั้ง ม.5 | เพื่อกักเก็บน้ำสำหรับ การเกษตรและอุปโภค- บริโภค | ลำห้วยชัยปลากั้ง ม.5 N15.938299 E101.777934 N15.939044 E101.780770 | 500,000 | 500,000 | 500,000 | ปริมาณการกัก เก็บน้ำเพิ่มขึ้น ร้อยละ 30 | มีน้ำสำหรับอุปโภค บริโภคและการ เกษตรเพียงพอ | กองช่าง |

| ลำดับ ที่ | แผนงาน/โครงการ | วัตถุประสงค์ | เป้าหมาย (ผลผลิตของโครงการ) | งบประมาณ (บาท) | | | ตัวชี้วัด (KPI) | ผลที่คาดว่าจะ ได้รับ | หน่วยงาน รับผิดชอบ หลัก |
|--------------|--|--|---|----------------|------------|------------|---|---|---------------------------------------|
| | | | | 2560 | 2561 | 2562 | | | |
| 310 | โครงการก่อสร้างแก้มลิงลำ ห้วยซีลอง บ้านแก้งยาว ม.2 | เพื่อกักเก็บน้ำในฤดูแล้ง และบรรเทาอุทกภัยใน ฤดูฝน | บริเวณลำห้วยซีลอง N15.904062 E101.827651 | 10,000,000 | 10,000,000 | 10,000,000 | แก้มลิง 1 แห่ง | มีน้ำสำหรับอุปโภค บริโภคและการ เกษตรเพียงพอ | กองช่าง/ หน่วยงานที่ เกี่ยวข้อง |
| 311 | โครงการขุดสระสาธารณะ ประโยชน์ บ้านแก้งยาว ม.2 | เพื่อกักเก็บน้ำไว้ใน การอุปโภค-บริโภค | หมู่ที่ 2 N15.907234 E101.818908 | 5,000,000 | 5,000,000 | 5,000,000 | สระน้ำ สาธารณะ 1 แห่ง | มีน้ำสำหรับอุปโภค บริโภคอย่าง เพียงพอ | กองช่าง |
| 312 | โครงการติดตั้งสถานีสูบน้ำ พลังงานแสงอาทิตย์ บ้านซับปลากั้ง ม.5 | เพื่อนำน้ำมาใช้เพื่อ การเกษตรและอุปโภค บริโภค | หมู่ที่ 5 | 5,000,000 | 5,000,000 | 5,000,000 | สถานีสูบน้ำ 1 แห่ง | มีน้ำใช้ทำการเกษตร และอุปโภคบริโภค อย่างทั่วถึง | กองช่าง/ หน่วยงาน ที่เกี่ยวข้อง |
| 313 | โครงการก่อสร้างฝายดินเขา ห้วย บ้านห้วยเฒ่า ม.1 | เพื่อกักเก็บน้ำไว้ใน การอุปโภค-บริโภค | 1 แห่ง N15.882172 E101.798062 | 500,000 | 500,000 | 500,000 | ฝายดินเพิ่มขึ้น 1 แห่ง | มีน้ำสำหรับอุปโภค บริโภคอย่างทั่วถึง | กองช่าง |
| 314 | โครงการก่อสร้างฝายดินลำ ห้วยถ้ำเต่า บ้านโนนเหลื่อม ม.7 | เพื่อกักเก็บน้ำไว้ใน การอุปโภค-บริโภค | 1 แห่ง N15.895201 E101.853280 | 500,000 | 500,000 | 500,000 | ฝายดินเพิ่มขึ้น 1 แห่ง | มีน้ำสำหรับอุปโภค บริโภคอย่างทั่วถึง | กองช่าง |
| 315 | โครงการขุดคลองส่งน้ำสระ หงส์ บ้านโนนเหลื่อม ม.7 | เพื่อเพิ่มปริมาณน้ำที่กัก เก็บสำหรับใช้ในการ อุปโภค-บริโภค | บริเวณสระหงส์ ม.7 | 300,000 | 300,000 | 300,000 | คลองส่งน้ำ 1 สาย | มีน้ำสำหรับอุปโภค บริโภคอย่างทั่วถึง | กองช่าง |
| 316 | โครงการขุดลอกคลองลำห้วย ผักหนาม บ้านแก้งยาว ม.2 | เพื่อเพิ่มปริมาณกักเก็บ น้ำสำหรับใช้ใน การเกษตร | ห้วยผักหนาม ม.2 N15.920514 E101.825437 N15.910221 E101.829414 | 500,000 | 500,000 | 500,000 | ปริมาณการกัก เก็บน้ำเพิ่มขึ้น ร้อยละ 60 | มีน้ำสำหรับทำการ เกษตรเพียงพอ | กองช่าง |

| ลำดับ ที่ | แผนงาน/โครงการ | วัตถุประสงค์ | เป้าหมาย (ผลผลิตของโครงการ) | งบประมาณ (บาท) | | | ตัวชี้วัด (KPI) | ผลที่คาดว่าจะ ได้รับ | หน่วยงาน รับผิดชอบ หลัก |
|--------------|---|--|--|----------------|---------|---------|--|---|-------------------------------|
| | | | | 2560 | 2561 | 2562 | | | |
| 317 | โครงการก่อสร้างคลองส่งน้ำ ตาดคอนกรีตลำห้วยซีลองเข้า สู่พื้นที่การเกษตร บ้านแก่งยาว ม.2 | เพื่อนำน้ำเข้าสู่พื้นที่ เกษตร | ลำห้วยซีลอง ม.2 | 500,000 | 500,000 | 500,000 | คลองส่งน้ำ 1 สาย | มีน้ำสำหรับทำการ เกษตรเพียงพอ | กองช่าง |
| 318 | โครงการปรับปรุง/ซ่อมแซม คลองสาธารณะประโยชน์ ลำห้วยซึบน บ้านซึบน ม.6 | เพื่อปรับปรุงซ่อมแซม จุดที่ชำรุดเสียหายให้อยู่ ในสภาพปกติสมบูรณ์ | คลองสาธารณะประโยชน์ ม.6 N15.935405 E101.707067 N15.925049 E101.700771 | 200,000 | 200,000 | 200,000 | คลองสาธารณะ ประโยชน์ร้อยละ 90 ได้รับการปรับ ปรุงซ่อมแซมให้อยู่ ในสภาพสมบูรณ์ | คลองสาธารณะ ประโยชน์มีสภาพ สมบูรณ์สามารถกัก เก็บน้ำได้ | กองช่าง |

ยุทธศาสตร์จังหวัดที่ 5 พัฒนาสังคมและคุณภาพชีวิตตามหลักปรัชญาเศรษฐกิจพอเพียง

- ยุทธศาสตร์การพัฒนาของ อบท.ในเขตจังหวัดที่ 1 การพัฒนาคนและสังคมที่มีคุณภาพ

5. ยุทธศาสตร์การพัฒนาด้านสังคมและคุณภาพชีวิต

5.1 แนวทางการพัฒนาส่งเสริมกิจกรรมรัฐพิธี ศาสนา ประเพณี วัฒนธรรมและภูมิปัญญาท้องถิ่น

| ลำดับ ที่ | แผนงาน/โครงการ | วัตถุประสงค์ | เป้าหมาย (ผลผลิตของโครงการ) | งบประมาณ (บาท) | | | ตัวชี้วัด (KPI) | ผลที่คาดว่าจะ ได้รับ | หน่วยงาน รับผิดชอบหลัก |
|--------------|--|---|---------------------------------|----------------|---------|---------|--|--|---------------------------|
| | | | | 2560 | 2561 | 2562 | | | |
| 319 | โครงการจัดงานรัฐพิธีต่างๆ | เพื่อให้ประชาชน ผู้บริหาร สมาชิก อบต. พนักงานส่วน ตำบลและพนักงานจ้างมีส่วน ร่วมและเกิดจิตสำนึกรักเกิด ทูนสถาบันพระมหากษัตริย์ | 3 ครั้ง | 50,000 | 50,000 | 50,000 | จำนวนโครงการที่ ดำเนินการ 3 โครงการ | ประชาชน ผู้บริหาร สมาชิก อบต. มีจิต สำนึกรักและเทิด ทูนสถาบันพระมหา กษัตริย์ | สำนักปลัด กองสวัสดิการ |
| 320 | โครงการส่งเสริม อนุรักษ์ วัฒนธรรมประเพณี ภูมิปัญญาท้องถิ่นไทย | เพื่อบำรุงรักษาศิลปะ จารีต ประเพณี ภูมิปัญญาท้องถิ่น และวัฒนธรรมอันดีของท้องถิ่น | ดำเนินการตาม โครงการของ อบต. | 100,000 | 100,000 | 100,000 | ประชาชนร้อยละ 70 มีส่วนร่วมในวัฒนธรรม ประเพณีท้องถิ่น | ประชาชนมีส่วนร่วม ในวัฒนธรรมอันดี งามของท้องถิ่น | กองการศึกษา |
| 321 | โครงการเข้าร่วมกิจกรรม ฉลองอนุสาวรีย์เจ้าพ่อพระ ยาแลของอำเภอบ้านเขว้า และจังหวัดชัยภูมิ | เพื่อบำรุงรักษาศิลปะ จารีต ประเพณี ภูมิปัญญาท้องถิ่น และวัฒนธรรมอันดีของท้องถิ่น | 2 ครั้ง | 120,000 | 120,000 | 120,000 | ประชาชนร้อยละ 70 มีส่วนร่วมในวัฒนธรรม- ประเพณีท้องถิ่น | ประชาชนมีส่วนร่วม ในวัฒนธรรมอันดี งามของท้องถิ่น | กองการศึกษา |
| 322 | โครงการงานประเพณีลอย กระทง | เพื่อบำรุงรักษาศิลปะ จารีต ประเพณี ภูมิปัญญาท้องถิ่น และวัฒนธรรมอันดีของท้องถิ่น | 1 ครั้ง | 130,000 | 130,000 | 130,000 | ประชาชนร้อยละ 70 มีส่วนร่วมในวัฒนธรรม- ประเพณีท้องถิ่น | ประชาชนมีส่วนร่วม ในวัฒนธรรมอันดี งามของท้องถิ่น | กองการศึกษา |
| 323 | โครงการรดน้ำดำหัว ผู้สูงอายุเนื่องในประเพณี วันสงกรานต์ | เพื่อบำรุงรักษาศิลปะ จารีต ประเพณี ภูมิปัญญาท้องถิ่น และวัฒนธรรมอันดีของท้องถิ่น | 1 ครั้ง | 100,000 | 100,000 | 100,000 | ประชาชนร้อยละ 70 มีส่วนร่วมในวัฒนธรรม- ประเพณีท้องถิ่น | ประชาชนมีส่วนร่วม ในวัฒนธรรมอันดี งามของท้องถิ่น | กองการศึกษา |

| ลำดับ ที่ | แผนงาน/โครงการ | วัตถุประสงค์ | เป้าหมาย (ผลผลิตของโครงการ) | งบประมาณ (บาท) | | | ตัวชี้วัด (KPI) | ผลที่คาดว่าจะ ได้รับ | หน่วยงาน รับผิดชอบหลัก |
|--------------|--|---|--------------------------------|----------------|---------|---------|--|---|---------------------------|
| | | | | 2560 | 2561 | 2562 | | | |
| 324 | โครงการประเพณีบุญบั้งไฟ | เพื่อบำรุงรักษาศิลปะ จารีต ประเพณี ภูมิปัญญาท้องถิ่น และวัฒนธรรมอันดีของท้องถิ่น | 1 ครั้ง | 50,000 | 50,000 | 50,000 | ประชาชนร้อยละ 70 มีส่วนร่วมในวัฒนธรรมประเพณีท้องถิ่น | ประชาชนมีส่วนร่วมในวัฒนธรรมอันดีงามของท้องถิ่น | กองการศึกษา |
| 325 | โครงการประเพณี เข้าพรรษา | เพื่อบำรุงรักษาศิลปะ จารีต ประเพณี ภูมิปัญญาท้องถิ่น และวัฒนธรรมอันดีของท้องถิ่น | 1 ครั้ง | 80,000 | 80,000 | 80,000 | ประชาชนร้อยละ 70 มีส่วนร่วมในวัฒนธรรมประเพณีท้องถิ่น | ประชาชนมีส่วนร่วมในวัฒนธรรมอันดีงามของท้องถิ่น | กองการศึกษา |
| 326 | โครงการประเพณีออก พรรษา | เพื่อบำรุงรักษาศิลปะ จารีต ประเพณี ภูมิปัญญาท้องถิ่น และวัฒนธรรมอันดีของท้องถิ่น | 1 ครั้ง | 50,000 | 50,000 | 50,000 | ประชาชนร้อยละ 70 มีส่วนร่วมในวัฒนธรรมประเพณีท้องถิ่น | ประชาชนมีส่วนร่วมในวัฒนธรรมอันดีงามของท้องถิ่น | กองการศึกษา |
| 327 | โครงการงานบุญประเพณี เจดีย์ศรีจันทร์ธาวัตเขาจุม ฮ่อง | เพื่อบำรุงรักษาศิลปะ จารีต ประเพณี ภูมิปัญญาท้องถิ่น และวัฒนธรรมอันดีของท้องถิ่น | 1 ครั้ง | 200,000 | 200,000 | 200,000 | ประชาชนร้อยละ 70 มีส่วนร่วมในวัฒนธรรมประเพณีท้องถิ่น | ประชาชนมีส่วนร่วมในวัฒนธรรมอันดีงามของท้องถิ่น | กองการศึกษา |
| 328 | โครงการทำบุญตักบาตรวัน ขึ้นปีใหม่ | เพื่อทำบุญตักบาตรในวันขึ้น ปีใหม่ | 1 ครั้ง | 5,000 | 5,000 | 5,000 | ประชาชนร้อยละ 70 มีส่วนร่วมทำบุญตัก บาตรในวันขึ้นปีใหม่ | ประชาชนมีส่วนร่วมใน การทำบุญตัก บาตรวันขึ้นปีใหม่ | กองการศึกษา |
| 329 | โครงการพัฒนาศักยภาพ ผู้นำประกอบพิธีการทาง ศาสนา | - เพื่อสร้างภาวะผู้นำให้กล้า แสดงออกในสิ่งที่ เป็น - เพื่อลดปัญหาการขาด แคลนผู้นำประกอบพิธีการ - เพื่อส่งเสริมวิถีทางด้าน ศาสนาให้คงอยู่สืบไป | เยาวชน ประชาชน ตำบลภูแลนคา | 30,000 | 30,000 | 30,000 | ร้อยละ 60 ของผู้นำ ประกอบพิธีการ ศาสนาได้รับการ พัฒนาเพิ่มศักยภาพ | มีผู้นำและสืบทอด การประกอบพิธี การทางศาสนา | กองการศึกษา |

| ลำดับ ที่ | แผนงาน/โครงการ | วัตถุประสงค์ | เป้าหมาย (ผลผลิตของโครงการ) | งบประมาณ (บาท) | | | ตัวชี้วัด (KPI) | ผลที่คาดว่าจะ ได้รับ | หน่วยงาน รับผิดชอบหลัก |
|--------------|-------------------------|--|--------------------------------|----------------|--------|--------|---|---|---------------------------|
| | | | | 2560 | 2561 | 2562 | | | |
| 330 | โครงการโสมแลง พาแลง | - เพื่อสร้างสัมพันธภาพและ ความเข้าใจที่ดี ระหว่างอบต.กับชุมชน - เพื่อส่งเสริมวัฒนธรรม ท้องถิ่นอันดีงาม | หมู่ที่ 1 – 8 | 32,000 | 32,000 | 32,000 | ประชาชนร้อยละ 80 มีส่วนร่วมในการ แสดงความคิดเห็นใน เรื่องต่างๆ | ประชาชนมีส่วน ร่วมในการแสดง ความคิดเห็นเพื่อ พัฒนาท้องถิ่น | กองการศึกษา |
| 331 | โครงการผูกเสี่ยวภูแลนคา | เพื่อสร้างสัมพันธที่ดี ลดปัญหาสังคม | หมู่ที่ 1 – 8 | 30,000 | 30,000 | 30,000 | ปัญหาการทะเลาะ วิวาทลดลง ร้อยละ 60 | ปัญหาการทะเลาะ วิวาทลดน้อยลง | กองการศึกษา |

5.2 แนวทางการพัฒนาการพัฒนาและส่งเสริมการศึกษา

| | | | | | | | | | |
|-----|--|--|--|---------|---------|---------|---|--|--------------|
| 332 | โครงการจัดหาวัสดุอุปกรณ์ ครุภัณฑ์สื่อการเรียนการ สอน | เพื่อส่งเสริมสื่อการเรียนการ สอนทางการศึกษา | ศูนย์พัฒนาเด็กเล็ก | 270,000 | 270,000 | 270,000 | เด็กนักเรียนร้อยละ 100 มีวัสดุอุปกรณ์ การเรียน | สถานศึกษามี ความพร้อมด้าน วัสดุอุปกรณ์ ครุภัณฑ์ สื่อการ เรียนการสอนทาง การศึกษา | ส่วนการศึกษา |
| 333 | โครงการส่งเสริมพัฒนา ศักยภาพครู, พช.ครูผู้ดูแล เด็ก, ผู้ดูแลเด็ก | เพื่อพัฒนาผู้ดูแลเด็กให้มี ความรู้และความสามารถ | ครู, พช.ครูผู้ดูแลเด็ก, ผู้ดูแลเด็ก | 120,000 | 120,000 | 120,000 | ครู, พช.ครูผู้ดูแลเด็ก ,ผู้ดูแลเด็กมีการ พัฒนาความรู้เพิ่มขึ้น ร้อยละ 80 | ครู, พช.ครูผู้ดูแล เด็ก,ผู้ดูแลเด็กมี การมีทักษะความรู้ เพิ่มขึ้น | กองการศึกษา |

| ลำดับ ที่ | แผนงาน/โครงการ | วัตถุประสงค์ | เป้าหมาย (ผลผลิตของโครงการ) | งบประมาณ (บาท) | | | ตัวชี้วัด (KPI) | ผลที่คาดว่าจะ ได้รับ | หน่วยงาน รับผิดชอบหลัก |
|--------------|---|--|---|----------------|-----------|-----------|---|---|---------------------------|
| | | | | 2560 | 2561 | 2562 | | | |
| 334 | โครงการจัดซื้ออาหารเสริม (นม) สำหรับ ศพด.และโรงเรียนในเขต อบต.ภูแลนคา | เพื่อจัดซื้ออาหารเสริม (นม) ตามหลักโภชนาการ | ศูนย์พัฒนาเด็กเล็ก/โรงเรียนในเขตตำบลภูแลนคา | 1,200,000 | 1,200,000 | 1,200,000 | ร้อยละ 100 ของเด็กเล็กได้รับอาหารเสริม (นม) | เด็กมีพัฒนาการด้านร่างกายที่แข็งแรงสมบูรณ์ | ส่วนการศึกษา |
| 335 | โครงการอาหารกลางวันสำหรับศูนย์พัฒนาเด็กเล็ก | เพื่อส่งเสริมการบริโภคอาหารที่ถูกหลักอนามัย | ศูนย์พัฒนาเด็กเล็ก ตำบลภูแลนคา | 550,000 | 550,000 | 550,000 | เด็กเล็กร้อยละ100 ได้บริโภคอาหารที่ถูกหลักอนามัย | เด็กมีพัฒนาการด้านร่างกายแข็งแรงสมบูรณ์สมวัย | ส่วนการศึกษา |
| 336 | อุดหนุนโครงการอาหารกลางวันเด็กนักเรียนโรงเรียนในสังกัด สพฐ. | เพื่อส่งเสริมการบริโภคอาหารที่ถูกหลักอนามัย | โรงเรียนในสังกัด สพฐ. | 2,100,000 | 2,100,000 | 2,100,000 | นักเรียนในสังกัด สพฐ.ร้อยละ 100 ได้บริโภคอาหารที่ถูกหลักอนามัย | เด็กมีพัฒนาการด้านร่างกายที่แข็งแรงสมบูรณ์สมวัย | ส่วนการศึกษา |
| 337 | โครงการก่อสร้างอาคารศูนย์พัฒนาเด็กเล็กวัดหัวเดมา ม.1 | เพื่อรองรับเด็กก่อนวัยเรียนในหมู่บ้านหัวเดมา | 1 แห่ง | 2,500,000 | 2,500,000 | 2,500,000 | อาคารศูนย์พัฒนาเด็กเล็ก 1 แห่ง | มีอาคารสถานที่พร้อมในการรองรับเด็กเล็กก่อนวัยเรียน | กองการศึกษา |
| 338 | โครงการค่าใช้จ่ายในการรับ-ส่งเด็กเล็ก | เพื่อจ่ายเป็นเป็นค่าใช้จ่ายในการรับ-ส่งเด็กเล็กไป-กลับระหว่างบ้าน กับ ศพด. | เด็กเล็กก่อนวัยเรียน | 100,000 | 100,000 | 100,000 | เด็กเล็กร้อยละ 95 ได้รับความสะดวกในการเดินทางมา ศพด. | เด็กเล็กได้รับความสะดวกในการเดินทางมา ศพด. | กองการศึกษา |
| 339 | โครงการปรับปรุงภูมิทัศน์ศูนย์พัฒนาเด็กเล็ก อบต.ภูแลนคา | เพื่อพัฒนาปรับปรุงศูนย์พัฒนาเด็กเล็กให้มีความเหมาะสมรองรับภารกิจด้านการดูแลเด็กเล็กให้มีคุณภาพและประสิทธิภาพ | ศูนย์พัฒนาเด็กเล็ก | 100,000 | 100,000 | 100,000 | ศพด.ร้อยละ 80 มีการปรับปรุงภูมิทัศน์ให้สวยงามเป็นระเบียบเรียบร้อยขึ้น | ศูนย์พัฒนาเด็กเล็กได้รับการปรับปรุงเพื่อรองรับภารกิจด้านการดูแลเด็กเล็ก | กองการศึกษา |

| ลำดับ ที่ | แผนงาน/โครงการ | วัตถุประสงค์ | เป้าหมาย (ผลผลิตของโครงการ) | งบประมาณ (บาท) | | | ตัวชี้วัด (KPI) | ผลที่คาดว่าจะ ได้รับ | หน่วยงาน รับผิดชอบหลัก |
|--------------|---|--|---|----------------|---------|---------|---|--|---------------------------|
| | | | | 2560 | 2561 | 2562 | | | |
| 340 | โครงการจัดซื้อครุภัณฑ์ สำนักงานประจำศูนย์ พัฒนาเด็กเล็ก อบต.ภูแลนคา | เพื่อจัดซื้อพัสดุตั้งโต๊ะ สำหรับเด็กเล็ก เพื่อติดตั้งมุ้งลวดกันยุงและ แมลงให้เด็กเล็ก | - พัดลมตั้งพื้น 10 ตัว - ติดตั้งมุ้งลวด 14 ช่อง | 130,000 | 130,000 | 130,000 | พัดลม 10 ตัว มุ้งลวด 14 ช่อง | เด็กเล็กได้รับความ สบาย และไม่มี ปัญหาโรคไข้ เลือดออก | กองการศึกษา |
| 341 | โครงการสนับสนุนกิจกรรม ศูนย์พัฒนาเด็กเล็ก | เพื่อเพิ่มทักษะและส่งเสริมให้ เด็กทำกิจกรรมร่วมกัน | เด็กเล็กก่อนวัยเรียน | 20,000 | 20,000 | 20,000 | เด็กเล็กร้อยละ 80 ได้เข้าร่วมทำ กิจกรรมกลุ่ม | เด็กเล็กมีสัมพันธที่ ดีต่อกันสามารถ เข้าร่วมกิจกรรม กลุ่มได้ดี | กองการศึกษา |
| 342 | โครงการก่อสร้างห้องน้ำ ศูนย์พัฒนาเด็กเล็กวัดศิลา อาสน์บ้านแก่งยาว ม.2 | เพื่อให้มีห้องน้ำสำหรับเด็ก เล็กได้ทำภารกิจส่วนตัว | ศูนย์พัฒนาเด็กเล็ก วัดศิลาอาสน์ | 100,000 | 100,000 | 100,000 | ห้องน้ำ 1 หลัง | เด็กเล็กมีห้องน้ำที่ สะอาดได้มาตรฐาน | กองการศึกษา |
| 343 | โครงการก่อสร้างโรงอาหาร ศูนย์พัฒนาเด็กเล็กวัดศิลา อาสน์ บ้านแก่งยาว ม.2 | เพื่อให้มีโรงอาหารสำหรับ เด็กเล็กนั่งรับประทานอาหาร | ศูนย์พัฒนาเด็กเล็ก วัดศิลาอาสน์ | 500,000 | 500,000 | 500,000 | โรงอาหาร 1 หลัง | มีโรงอาหาร สำหรับเด็กเล็กนั่ง รับประทานอาหาร | กองการศึกษา |
| 344 | โครงการปรับปรุงรั้วศูนย์ พัฒนาเด็กเล็กวัดศิลาอาสน์ บ้านแก่งยาว ม.2 | เพื่อป้องกันความปลอดภัย ของเด็กและทรัพย์สินของ ทางราชการเสียหาย | ศูนย์พัฒนาเด็กเล็ก วัดศิลาอาสน์ | 100,000 | 100,000 | 100,000 | รั้วรอบศูนย์พัฒนา เด็กเล็ก ร้อยละ 90 ได้รับการปรับปรุงให้ ดีขึ้น | เด็กได้รับความ ปลอดภัย ทรัพย์สิน ของทางราชการ ได้รับการป้องกัน ความเสียหาย | กองการศึกษา |
| 345 | โครงการก่อสร้างสนามเด็ก เล่นประจำศูนย์พัฒนาเด็กเล็ก | เพื่อส่งเสริมพัฒนาการด้าน ร่างกายอารมณ์ของเด็ก | ศูนย์พัฒนาเด็กเล็ก | 200,000 | 200,000 | 200,000 | สนามเด็กเล่นประจำ ศูนย์พัฒนาเด็กเล็ก | เด็กมีร่างกาย แข็งแรงสมวัย | กองการศึกษา |

| ลำดับ ที่ | แผนงาน/โครงการ | วัตถุประสงค์ | เป้าหมาย (ผลผลิตของโครงการ) | งบประมาณ (บาท) | | | ตัวชี้วัด (KPI) | ผลที่คาดว่าจะ ได้รับ | หน่วยงาน รับผิดชอบหลัก |
|--------------|---|--|--|----------------|---------|---------|--|---|---------------------------|
| | | | | 2560 | 2561 | 2562 | | | |
| 346 | โครงการงานวันเด็ก แห่งชาติ | เพื่อให้เด็กและเยาวชนมี โอกาสได้แสดงออกถึง ความสามารถในด้านต่างๆ | เด็กเล็ก/เด็กนักเรียน โรงเรียนในสังกัด สพฐ. | 100,000 | 100,000 | 100,000 | ร้อยละ 80 ของเด็ก ได้แสดงความ สามารถ | เด็กนักเรียนได้ แสดงความ สามารถอย่าง เต็มที่ | กองการศึกษา |
| 347 | โครงการจัดกิจกรรมงาน บัณฑิตน้อย | เพื่อสร้างแรงจูงใจให้เด็กเล็ก ที่จบจาก ศพด. อยากศึกษา ต่อในระดับที่สูงขึ้น | เด็กเล็กที่จบจาก ศพด. | 20,000 | 20,000 | 20,000 | เด็กเล็ก ร้อยละ 100 เกิดแรงบันดาลใจ อยากศึกษาต่อ | เด็กเล็กเห็น ความสำคัญของ การศึกษามากขึ้น | กองการศึกษา |
| 348 | โครงการจัดตั้งศูนย์อาเซียน ศึกษาตำบลภูแลนคา | เพื่อเตรียมความพร้อมสู่ ประชาคมอาเซียน | ประชาชน, ผู้บริหาร, พนักงานส่วนตำบล และพนักงานจ้าง | 20,000 | 20,000 | 20,000 | ร้อยละ 60 ของ ผู้เข้าร่วมโครงการมี ความรู้ความเข้าใจ เกี่ยวกับประชาคม อาเซียนมากขึ้น | ประชาชน ผู้บริหาร พนักงาน ส่วนตำบล พนักงานจ้างมี ความพร้อมก้าวสู่ ประชาคมอาเซียน | กองการศึกษา |
| 349 | โครงการจัดตั้งเครือข่าย พัฒนาการศึกษาภูแลนคา | เพื่อพัฒนาการศึกษาใน ตำบลภูแลนคา | เยาวชน ตำบลภูแลนคา | 20,000 | 20,000 | 20,000 | ด้านการศึกษาของ ตำบลภูแลนคามีการ พัฒนาขึ้นร้อยละ 60 | การศึกษาในตำบล ภูแลนคามีการ พัฒนาที่ดีขึ้น | กองการศึกษา |

5.3 แนวทางการพัฒนาการพัฒนาและส่งเสริมกิจกรรมด้านสาธารณสุข

| | | | | | | | | | |
|-----|-----------------------------|---------------------------------------|-----------------------------------|--------|--------|--------|---|--|-----------------------|
| 350 | โครงการ TO BE NUMBER ONE | เพื่อส่งเสริมการออกกำลังกายของประชาชน | ประชาชน/นักเรียน ในตำบลภูแลนคา | 50,000 | 50,000 | 50,000 | ประชาชนร้อยละ 60 ได้ออกกำลังกายเพื่อ สุขภาพ | ประชาชนใช้เวลา ว่างให้เกิด ประโยชน์โดยทำ กิจกรรมร่วมกัน | กองสวัสดิการ สังคม |
|-----|-----------------------------|---------------------------------------|-----------------------------------|--------|--------|--------|---|--|-----------------------|

| ลำดับ ที่ | แผนงาน/โครงการ | วัตถุประสงค์ | เป้าหมาย (ผลผลิตของโครงการ) | งบประมาณ (บาท) | | | ตัวชี้วัด (KPI) | ผลที่คาดว่าจะ ได้รับ | หน่วยงาน รับผิดชอบหลัก |
|--------------|--|---|--------------------------------|----------------|---------|---------|---|--|---------------------------|
| | | | | 2560 | 2561 | 2562 | | | |
| 351 | โครงการจัดหาวัสดุอุปกรณ์ ครุภัณฑ์ป้องกันและกำจัด พาหะนำโรค | เพื่อป้องกันการแพร่ระบาด ของโรคตามฤดูกาล | หมู่ที่ 1 – 8 | 80,000 | 80,000 | 80,000 | ร้อยละ 80 ป้องกัน การแพร่ระบาด ของ โรคตามฤดูกาล | ประชาชนมีความ ปลอดภัยจากโรค ระบาด | สำนักปลัด |
| 352 | โครงการรณรงค์/ป้องกัน โรคไข้เลือดออก | เพื่อป้องกันการเกิดและการ ระบาดของโรคไข้เลือดออก | ประชาชน ตำบลภูแลนคา | 50,000 | 50,000 | 50,000 | จำนวนผู้ที่ป่วยเป็น ไข้เลือดออก | ไม่พบผู้ป่วยเป็นไข้ เลือดออกในพื้นที่ | สำนักปลัด |
| 353 | โครงการส่งเสริมการออกกำลังกายเพื่อสุขภาพ | เพื่อให้ประชาชนมีสุขภาพ ร่างกายแข็งแรง | ประชาชน ตำบลภูแลนคา | 50,000 | 50,000 | 50,000 | ร้อยละ 60 ของประ ชาชนในตำบลได้ออก กำลังกายเพื่อสุขภาพ | ประชาชนใช้เวลา ว่างให้เกิด ประโยชน์ | สำนักปลัด |
| 354 | โครงการสนับสนุนกองทุน หลักประกันสุขภาพ (สปสช.) | เพื่อให้ประชาชนเข้าถึงหน่วย บริการด้านสาธารณสุขอย่าง ทั่วถึง | ประชาชน ตำบลภูแลนคา | 300,000 | 300,000 | 300,000 | ประชาชนร้อยละ 90 ได้รับบริการด้าน สาธารณสุขทั่วถึง | ประชาชนเข้าถึง หน่วยบริการด้าน สาธารณสุข | สำนักปลัด |
| 355 | โครงการอุดหนุนศูนย์ สาธารณสุขมูลฐาน | เพื่อจ่ายเป็นเงินอุดหนุนศูนย์ สาธารณสุขมูลฐานจำนวน 8 หมู่บ้าน | หมู่ที่ 1 – 8 | 120,000 | 120,000 | 120,000 | ประชาชนร้อยละ 90 ได้รับบริการด้าน สาธารณสุขอย่าง ทั่วถึง | ประชาชนเข้าถึง หน่วยบริการด้าน สาธารณสุข | สำนักปลัด |

5.4 แนวทางการพัฒนาการพัฒนาและส่งเสริมด้านสวัสดิการของชุมชน

| | | | | | | | | | |
|-----|---|--|--|---------|---------|---------|--|--|-----------|
| 356 | โครงการรับส่งผู้ป่วยด้วย รถบริการการแพทย์ฉุกเฉิน | เพื่อนำผู้ป่วยหรือผู้ประสบ เหตุส่งโรงพยาบาลให้ได้รับ การรักษาอย่างทันที่ | ผู้ป่วยหรือผู้ประสบ เหตุในตำบลภูแลนคา | 175,200 | 175,200 | 175,200 | ผู้ป่วยหรือผู้ประสบ เหตุร้อยละ 100 ได้รับ บริการอย่างทั่วถึง | ผู้ป่วยหรือผู้ประสบ เหตุได้รับการ ช่วยเหลืออย่าง ทั่วถึงและทันที่ | สำนักปลัด |
|-----|---|--|--|---------|---------|---------|--|--|-----------|

| ลำดับ ที่ | แผนงาน/โครงการ | วัตถุประสงค์ | เป้าหมาย (ผลผลิตของโครงการ) | งบประมาณ (บาท) | | | ตัวชี้วัด (KPI) | ผลที่คาดว่าจะ ได้รับ | หน่วยงาน รับผิดชอบหลัก |
|--------------|--|--|---|----------------|-----------|-----------|--|---|---------------------------|
| | | | | 2560 | 2561 | 2562 | | | |
| 357 | โครงการส่งเสริมความรู้ และพัฒนาคุณภาพชีวิต ผู้สูงอายุ/ ผู้พิการ/ผู้ป่วย เอดส์ และผู้ด้อยโอกาส | เพื่อพัฒนาคุณภาพชีวิต ผู้สูงอายุ ผู้พิการ ผู้ป่วยเอดส์ และผู้ด้อยโอกาส | ผู้สูงอายุ} ผู้พิการ, ผู้ป่วยเอดส์ ผู้ด้อยโอกาส | 60,000 | 60,000 | 60,000 | ผู้สูงอายุ ผู้พิการ,ผู้ ป่วยเอดส์ และผู้ด้อย โอกาสร้อยละ 80 มี คุณภาพชีวิตที่ดีขึ้น | ผู้สูงอายุ ผู้พิการ, ผู้ป่วยเอดส์ ผู้ด้อย โอกาสมีคุณภาพ ชีวิตที่ดีขึ้น | กองสวัสดิการ สังคม |
| 358 | สงเคราะห์เบี้ยยังชีพ ผู้สูงอายุ | เพื่อพัฒนาคุณภาพชีวิต ผู้สูงอายุ | ผู้สูงอายุ | 3,000,000 | 3,000,000 | 3,000,000 | ผู้สูงอายุร้อยละ 100 ได้รับเบี้ยยังชีพ | ผู้สูงอายุมีคุณภาพ ชีวิตดีขึ้น | กองสวัสดิการ สังคม |
| 359 | สงเคราะห์เบี้ยยังชีพผู้พิการ | เพื่อพัฒนาคุณภาพชีวิตผู้ พิการ | ผู้พิการ | 270,000 | 270,000 | 270,000 | ผู้พิการร้อยละ 100 ได้รับเบี้ยยังชีพ | ผู้พิการมีคุณภาพ ชีวิตดีขึ้น | กองสวัสดิการ สังคม |
| 360 | สงเคราะห์เบี้ยยังชีพผู้ป่วย เอดส์ | เพื่อพัฒนาคุณภาพชีวิต ผู้ป่วยเอดส์ | ผู้ป่วยเอดส์ | 20,000 | 20,000 | 20,000 | ผู้ป่วยเอดส์ร้อยละ 100 ได้รับเบี้ยยังชีพ | ผู้ป่วยเอดส์มี คุณภาพชีวิตดีขึ้น | กองสวัสดิการ สังคม |
| 361 | โครงการจัดหาวัสดุ อุปกรณ์ครุภัณฑ์ ช่วยเหลือ ผู้พิการ | เพื่อให้ผู้พิการช่วยเหลือ ตนเองได้เบื้องต้น | ผู้พิการ | 50,000 | 50,000 | 50,000 | ร้อยละ 80 ของผู้ พิการได้รับการ ช่วยเหลือด้านวัสดุ อุปกรณ์ ครุภัณฑ์ | ผู้พิการสามารถ ช่วยเหลือตัวเองได้ | กองสวัสดิการ สังคม |
| 362 | โครงการซ่อมแซมบ้าน ผู้ด้อยโอกาส | เพื่อพัฒนาคุณภาพชีวิต ผู้ด้อยโอกาส | ผู้ด้อยโอกาส | 200,000 | 200,000 | 200,000 | ร้อยละ 10 ของ ผู้ด้อยโอกาสได้รับ ความช่วยเหลือ | ผู้ด้อยโอกาสมีที่ พักอาศัยที่แข็งแรง และปลอดภัย | กองสวัสดิการ สังคม |
| 363 | โครงการวันคนพิการสากล | เพื่อพัฒนาคุณภาพชีวิตผู้ พิการ | ผู้พิการ | 10,000 | 10,000 | 10,000 | ร้อยละ 80ของผู้พิการ ที่เข้าร่วมกิจกรรมวัน คนพิการสากล | ผู้พิการมีคุณภาพ ชีวิตที่ดีขึ้น | กองสวัสดิการ สังคม |

| ลำดับ ที่ | แผนงาน/โครงการ | วัตถุประสงค์ | เป้าหมาย (ผลผลิตของโครงการ) | งบประมาณ (บาท) | | | ตัวชี้วัด (KPI) | ผลที่คาดว่าจะ ได้รับ | หน่วยงาน รับผิดชอบหลัก |
|--------------|---|--|--|----------------|---------|---------|--|---|---------------------------|
| | | | | 2560 | 2561 | 2562 | | | |
| 364 | โครงการส่งเสริมสนับสนุน/ ฝึกอบรมด้านอาชีพสำหรับ ผู้สูงอายุ ผู้พิการ และผู้ป่วย เอดส์ | เพื่อพัฒนาคุณภาพชีวิต ผู้สูงอายุ ผู้พิการและผู้ป่วย เอดส์ | ผู้สูงอายุ ผู้พิการและ ผู้ป่วยเอดส์ | 100,000 | 100,000 | 100,000 | ร้อยละ 60 ของ ผู้สูงอายุ ผู้พิการ และผู้ป่วยเอดส์มี รายได้เพิ่ม | ผู้สูงอายุ ผู้พิการ ผู้ป่วยเอดส์มี คุณภาพชีวิตที่ดีขึ้น | กองสวัสดิการ สังคม |
| 365 | โครงการสนับสนุนกองทุน สวัสดิการชุมชนตำบล ภูแลนคา | เพื่อให้กลุ่มสวัสดิการชุมชนมี ความเข้มแข็ง | กลุ่มสวัสดิการชุมชน ตำบลภูแลนคา | 50,000 | 50,000 | 50,000 | ร้อยละ 100 ของ กองทุนสวัสดิการ ชุมชนตำบลภูแลน คามีการบริหาร จัดการที่ดีมี ประสิทธิภาพ | สวัสดิการชุมชนมี ความเข้มแข็ง มี การบริหารจัดการ ที่ดี | กองสวัสดิการ สังคม |
| 366 | โครงการส่งเสริมสนับสนุน พัฒนาสตรีและครอบครัว ในชุมชน | เพื่อพัฒนาบทบาทสตรีและ ครอบครัว | กลุ่มสตรี | 50,000 | 50,000 | 50,000 | สตรีร้อยละ 80 ได้รับ การยอมรับทาง สังคม | กลุ่มสตรีมีบทบาท ทางสังคมมากขึ้น | กองสวัสดิการ สังคม |
| 367 | โครงการโรงเรียนผู้สูงอายุ เฉลิมพระเกียรติตำบล ภูแลนคา | เพื่อส่งเสริมสนับสนุนกลุ่ม ผู้สูงอายุได้ทำกิจกรรมต่างๆ ร่วมกัน | กลุ่มผู้สูงอายุ | 50,000 | 50,000 | 50,000 | ผู้สูงอายুর้อยละ 70 ได้ทำกิจกรรม ร่วมกัน | ผู้สูงอายุได้ทำ กิจกรรมต่างๆ ร่วมกัน | กองสวัสดิการ สังคม |

5.5 แนวทางการพัฒนาการพัฒนาด้านการกีฬาและนันทนาการ

| | | | | | | | | | |
|-----|--|---|---------|--------|--------|--------|--|--|-------------|
| 368 | โครงการแข่งขันกีฬา ท้องถิ่นสัมพันธ์ | เพื่อกระชับความสัมพันธ์ที่ดี ระหว่างองค์กรปกครองส่วน ท้องถิ่น | 1 ครั้ง | 30,000 | 30,000 | 30,000 | บุคลากรร้อยละ 80 ได้ เข้าร่วมการแข่งขัน กีฬา | เกิดความสัมพันธ์ที่ ดีระหว่างองค์กร | กองการศึกษา |
|-----|--|---|---------|--------|--------|--------|--|--|-------------|

| ลำดับ ที่ | แผนงาน/โครงการ | วัตถุประสงค์ | เป้าหมาย (ผลผลิตของโครงการ) | งบประมาณ (บาท) | | | ตัวชี้วัด (KPI) | ผลที่คาดว่าจะ ได้รับ | หน่วยงาน รับผิดชอบหลัก |
|--------------|---|--|---|----------------|-----------|-----------|--|--|------------------------------------|
| | | | | 2560 | 2561 | 2562 | | | |
| 369 | อุดหนุนโครงการแข่งขันกีฬากลุ่มโรงเรียนตำบลภูแลนคา | เพื่อส่งเสริมให้เด็กนักเรียนมีโอกาสแสดงความสามารถด้านการกีฬา มีน้ำใจนักกีฬารู้แพ้รู้ชนะรู้ถ้อย | โรงเรียนในตำบลภูแลนคา | 100,000 | 100,000 | 100,000 | ร้อยละ 100 ของโรงเรียนตำบลภูแลนคาได้รับการสนับสนุนงบประมาณในการจัดการแข่งขันกีฬา | นักเรียนมีสุขภาพร่างกายแข็งแรง มีน้ำใจนักกีฬารู้แพ้รู้ชนะรู้ถ้อย | กองการศึกษา |
| 370 | โครงการแข่งขันกีฬาเยาวชนและประชาชนตำบลภูแลนคา | เพื่อส่งเสริมการออกกำลังกายและป้องกันปัญหาเยาวชนติดยาเสพติด | เยาวชน ประชาชน ตำบลภูแลนคา | 150,000 | 150,000 | 150,000 | เยาวชนร้อยละ 80 ได้ใช้เวลาว่างสำหรับเล่นกีฬาออกกำลังกาย | เยาวชนและประชาชนใช้เวลาว่างให้เกิดประโยชน์ และห่างไกลยาเสพติด | กองการศึกษา |
| 371 | โครงการพัฒนาศักยภาพด้านกีฬาตำบลภูแลนคา | เพื่อพัฒนาเพิ่มศักยภาพด้านกีฬา | ประชาชน ตำบลภูแลนคา | 320,000 | 320,000 | 320,000 | ร้อยละ 60 ของเยาวชนมีพัฒนาการด้านกีฬา | การกีฬาตำบลภูแลนคามีศักยภาพเพิ่มขึ้น | กองการศึกษา |
| 372 | โครงการก่อสร้างลานกีฬาประจำหมู่บ้าน | เพื่อให้ประชาชนในตำบลได้เล่นกีฬาออกกำลังกาย | หมู่ที่ 2 หมู่ที่ 4 ขนาด 52 x 52 เมตร | 2,800,000 | 2,800,000 | 2,800,000 | ประชาชนร้อยละ 60 ได้เล่นกีฬาออกกำลังกาย | มีลานกีฬาประจำหมู่บ้านไว้เล่นกีฬาออกกำลังกาย | กองการศึกษา /หน่วยงานที่เกี่ยวข้อง |
| 373 | โครงการก่อสร้างสนามกีฬาประจำตำบล | เพื่อให้ประชาชนในตำบลได้เล่นกีฬาออกกำลังกาย | 1 แห่ง | 100,000 | 5,000,000 | 5,000,000 | สนามกีฬาประจำตำบล 1 แห่ง | มีสนามกีฬาประจำตำบลสำหรับเล่นกีฬาออกกำลังกาย | กองการศึกษา /หน่วยงานที่เกี่ยวข้อง |

ยุทธศาสตร์จังหวัดที่ 1 พัฒนาขีดความสามารถในการผลิต การจัดการสินค้าและบริการสร้างมูลค่าเพิ่มอย่างมีประสิทธิภาพและยั่งยืน

- ยุทธศาสตร์การพัฒนาของ อปท. ในเขตจังหวัดที่ 3 การพัฒนาศักยภาพและขีดความสามารถด้านการเกษตร

6. ยุทธศาสตร์การพัฒนาด้านเศรษฐกิจ และส่งเสริมอาชีพ

6.1 แนวทางการพัฒนาส่งเสริมศักยภาพและขีดความสามารถการเพิ่มผลผลิตทางการเกษตร

| ลำดับ ที่ | แผนงาน/โครงการ | วัตถุประสงค์ | เป้าหมาย (ผลผลิตของโครงการ) | งบประมาณ (บาท) | | | ตัวชี้วัด (KPI) | ผลที่คาดว่าจะ ได้รับ | หน่วยงาน รับผิดชอบ หลัก |
|--------------|--|---|--------------------------------|----------------|---------|---------|--|---|-------------------------------|
| | | | | 2560 | 2561 | 2562 | | | |
| 374 | โครงการสนับสนุนศูนย์บริการและถ่ายทอดเทคโนโลยีการเกษตรประจำตำบล | เพื่อส่งเสริมสนับสนุนศูนย์ถ่ายทอดเทคโนโลยีทางการเกษตร | 1 ศูนย์ | 20,000 | 20,000 | 20,000 | ร้อยละ 100 ของศูนย์ฯ มีการบริหารจัดการที่ดี | เกษตรกรมีความรู้และทักษะทางการเกษตร | สำนักปลัด |
| 375 | โครงการจัดหาเมล็ดพันธุ์ข้าวพันธุ์ดี | เพื่อให้ชาวนามีพันธุ์ข้าวที่ดีสำหรับเพาะปลูกและขยายพันธุ์ | ชาวนา ตำบลภูแลนคา | 100,000 | 100,000 | 100,000 | ชาวนาร้อยละ 80 ได้รับเมล็ดพันธุ์ข้าวที่ดีสำหรับเพาะปลูก | ชาวนาได้เมล็ดข้าวพันธุ์ดีสำหรับเพาะปลูกและขยายพันธุ์ผลผลิตเพิ่มขึ้น | สำนักปลัด |
| 376 | โครงการหมู่บ้านเศรษฐกิจพอเพียง | เพื่อนำแนวทางของเศรษฐกิจพอเพียงมาประยุกต์ใช้ | บ้านห้วยเต่า ม.1 | 50,000 | 50,000 | 50,000 | ประชาชนร้อยละ 60 มีความเป็นอยู่ที่ดีขึ้น | ประชาชนมีแนวคิดในการดำเนินตามแนวทางของเศรษฐกิจพอเพียง | กองสวัสดิการสังคม |
| 377 | โครงการส่งเสริมให้ความรู้เพิ่มผลผลิตทางการเกษตร | เพื่อส่งเสริมให้เกษตรกรมีทักษะและความรู้ในการเพิ่มผลผลิตทางการเกษตร | เกษตรกร ตำบลภูแลนคา | 50,000 | 50,000 | 50,000 | เกษตรกรไม่น้อยกว่าร้อยละ 60 มีความรู้และทักษะในการเพิ่มผลผลิตทางการเกษตร | เกษตรกรมีรายได้เพิ่มขึ้น | สำนักปลัด |

| ลำดับ ที่ | แผนงาน/โครงการ | วัตถุประสงค์ | เป้าหมาย (ผลผลิตของโครงการ) | งบประมาณ (บาท) | | | ตัวชี้วัด (KPI) | ผลที่คาดว่าจะ ได้รับ | หน่วยงาน รับผิดชอบ หลัก |
|--------------|--|---|--------------------------------|----------------|--------|--------|--|--|-------------------------------|
| | | | | 2560 | 2561 | 2562 | | | |
| 378 | โครงการอบรมการทำปุ๋ยอินทรีย์/ ปุ๋ยชีวภาพ/น้ำหมักชีวภาพ | เพื่อให้เกษตรกรรู้จักวิธีทำปุ๋ยใช้เองเพื่อลดต้นทุนการผลิต | เกษตรกรตำบลภูแลนคา | 50,000 | 50,000 | 50,000 | เกษตรกรร้อยละ 80 มีค่าใช้จ่ายต้นทุนการผลิตลดลง | เกษตรกรสามารถทำปุ๋ยใช้เองต้นทุนการผลิตลดลง | สำนักปลัด |
| 379 | โครงการสนับสนุนเมล็ดพันธุ์พืชเพื่อการผลิต | เพื่อพัฒนาผลผลิตทางการเกษตร | เกษตรกรตำบลภูแลนคา | 50,000 | 50,000 | 50,000 | ร้อยละ 80 ของเกษตรกรได้เมล็ดพันธุ์ที่ดีสำหรับการเพาะปลูก | ผลผลิตทางการเกษตรเพิ่มขึ้น | สำนักปลัด |

6.2 แนวทางการพัฒนา ส่งเสริมการสร้างงานสร้างอาชีพและพัฒนารายได้ในชุมชน

| | | | | | | | | | |
|-----|--|---|---------------------------|---------|---------|---------|---|-----------------------------------|--------------|
| 380 | โครงการส่งเสริมอาชีพการเพาะเห็ดฟาง | เพื่อส่งเสริมกลุ่มอาชีพด้านการเพาะเห็ดฟาง | กลุ่มอาชีพเพาะเห็ดฟาง | 100,000 | 100,000 | 100,000 | ร้อยละ 80 ของผู้เข้าร่วมโครงการสามารถเพาะเห็ดฟางได้อย่างถูกวิธี | ผลผลิตเพิ่มขึ้นมีรายได้เพิ่มขึ้น | กองสวัสดิการ |
| 381 | โครงการส่งเสริมกลุ่มอาชีพเลี้ยงสัตว์ | เพื่อส่งเสริมกลุ่มอาชีพด้านการเลี้ยงสัตว์ | กลุ่มอาชีพเลี้ยงสัตว์ | 100,000 | 100,000 | 100,000 | ร้อยละ 80 ของผู้เข้าร่วมโครงการสามารถเลี้ยงสัตว์ได้อย่างถูกวิธี | กลุ่มเลี้ยงสัตว์มีรายได้เพิ่มขึ้น | กองสวัสดิการ |
| 382 | โครงการส่งเสริมกลุ่มอาชีพปลูกพืชเศรษฐกิจ | เพื่อส่งเสริมกลุ่มอาชีพด้านการปลูกพืชเศรษฐกิจ | กลุ่มอาชีพปลูกพืชเศรษฐกิจ | 100,000 | 100,000 | 100,000 | ร้อยละ 80 ของผู้เข้าร่วมโครงการมีผลผลิตที่ดีขึ้น | ผลผลิตเพิ่มขึ้นมีรายได้เพิ่มขึ้น | กองสวัสดิการ |

| ลำดับ ที่ | แผนงาน/โครงการ | วัตถุประสงค์ | เป้าหมาย (ผลผลิตของโครงการ) | งบประมาณ (บาท) | | | ตัวชี้วัด (KPI) | ผลที่คาดว่าจะ ได้รับ | หน่วยงาน รับผิดชอบ หลัก |
|--------------|---|--|--------------------------------|----------------|---------|---------|---|---|-------------------------------|
| | | | | 2560 | 2561 | 2562 | | | |
| 383 | โครงการส่งเสริมหนึ่งหมู่บ้าน หนึ่งผลิตภัณฑ์ (OTOP) | เพื่อส่งเสริมให้เกิดการ รวมกลุ่มสร้างรายได้ | หมู่ที่ 1 – 8 | 300,000 | 450,000 | 450,000 | ผลิตภัณฑ์ของ หมู่บ้าน | ประชาชนใช้เวลา ว่างให้เกิดประโยชน์ และเพิ่มรายได้ | กองสวัสดิการ สังคม |
| 384 | โครงการส่งเสริมและ สนับสนุนกลุ่มอาชีพ | เพื่อส่งเสริมศักยภาพ กลุ่ม อาชีพต่างๆ | กลุ่มอาชีพ ตำบลภูแลนคา | 200,000 | 200,000 | 200,000 | ร้อยละ 80 ของกลุ่ม อาชีพมีความรู้และ ทักษะในการประ กอบอาชีพมากขึ้น | ประชาชนใช้เวลา ว่างให้เกิด ประโยชน์และเพิ่ม รายได้ | กองสวัสดิการ สังคม |

6.3 แนวทางการพัฒนา การใช้ที่ดินเพื่อการเกษตร

| | | | | | | | | | |
|-----|---|---|--------------------------|---------|---------|---------|---|------------------------------|-----------|
| 385 | โครงการส่งเสริมการปลูกพืช หมุนเวียน/พืชบำรุงดิน | เพื่อแก้ไขปัญหาดินเสื่อม คุณภาพ | เกษตรกร ตำบลภูแลนคา | 100,000 | 100,000 | 100,000 | ร้อยละ 80 ของ สภาพพื้นดินมีความ อุดมสมบูรณ์ขึ้น | ดินมีความอุดม สมบูรณ์ขึ้น | สำนักปลัด |
| 386 | โครงการส่งเสริมการไถกลบ ตอพง | เพื่อรักษาหน้าดินไม่ให้ เสื่อมคุณภาพ | เกษตรกร | 30,000 | 30,000 | 30,000 | ร้อยละ 80 ของหน้า ดินมีความอุดม สมบูรณ์ | ดินมีความอุดม สมบูรณ์ | สำนักปลัด |
| 387 | โครงการส่งเสริมนวัตกรรม พื้นบ้านเพื่อการพัฒนาดิน | -เพื่อสร้างความสมดุล และกำหนดค่ามาตรฐาน คุณภาพดิน เพื่อการนำ กลับมาใช้ประโยชน์อย่างมี ประสิทธิภาพ | กลุ่มอาชีพ เกษตรกรรวม | 100,000 | 100,000 | 100,000 | ร้อยละ 80 ของดินมี การพัฒนาเพิ่ม คุณภาพ | ดินดีมีคุณภาพ | สำนักปลัด |

บัญชีสรุปโครงการแผนพัฒนาสามปี (พ.ศ.2560 - 2562)

| แผนยุทธศาสตร์ | ปี 2560 | | ปี 2561 | | ปี 2562 | | รวม 3 ปี | |
|---|--------------|-------------------|--------------|-------------------|--------------|-------------------|--------------|-------------------|
| | จำนวนโครงการ | งบประมาณ (บาท) | จำนวนโครงการ | งบประมาณ (บาท) | จำนวนโครงการ | งบประมาณ (บาท) | จำนวนโครงการ | งบประมาณ (บาท) |
| 1. ด้านการบริหารจัดการบ้านเมืองที่ดี | | | | | | | | |
| 1.1 ส่งเสริมการมีส่วนร่วมของประชาชนและองค์กรทุกภาคส่วน | 6 | 540,000 | 6 | 540,000 | 6 | 540,000 | 18 | 1,620,000 |
| 1.2 ส่งเสริมพัฒนาบุคลากรและองค์กรให้มีประสิทธิภาพในการปฏิบัติราชการ | 22 | 7,280,000 | 22 | 7,330,000 | 22 | 7,380,000 | 66 | 21,990,000 |
| 1.3 ส่งเสริมการพัฒนาจัดระเบียบของชุมชนและสังคม | 14 | 1,600,000 | 14 | 1,330,000 | 14 | 1,330,000 | 42 | 4,260,000 |
| 1.4 การป้องกันและแก้ไขปัญหาเสพติด | 8 | 2,270,000 | 8 | 2,270,000 | 8 | 2,270,000 | 24 | 6,810,000 |
| รวม | 50 | 11,690,000 | 50 | 11,470,000 | 50 | 11,520,000 | 150 | 34,680,000 |
| 2. การพัฒนาด้านการท่องเที่ยว | | | | | | | | |
| 2.1 พัฒนาโครงสร้างพื้นฐานทางการท่องเที่ยว | 10 | 14,355,000 | 10 | 14,155,000 | 10 | 14,155,000 | 30 | 42,665,000 |
| 2.2 ส่งเสริมและพัฒนาการท่องเที่ยว | 5 | 3,950,000 | 5 | 3,950,000 | 5 | 3,950,000 | 15 | 11,850,000 |
| รวม | 15 | 18,305,000 | 15 | 18,105,000 | 15 | 18,105,000 | 45 | 54,515,000 |

| แผนยุทธศาสตร์ | ปี 2560 | | ปี 2561 | | ปี 2562 | | รวม 3 ปี | |
|--|--------------|--------------------|--------------|--------------------|--------------|--------------------|--------------|--------------------|
| | จำนวนโครงการ | งบประมาณ (บาท) | จำนวนโครงการ | งบประมาณ (บาท) | จำนวนโครงการ | งบประมาณ (บาท) | จำนวนโครงการ | งบประมาณ (บาท) |
| 3. การพัฒนาด้านทรัพยากรธรรมชาติและสิ่งแวดล้อม | | | | | | | | |
| 3.1 สร้างจิตสำนึกและส่งเสริมให้ชุมชนมีส่วนร่วมในการอนุรักษ์และฟื้นฟูทรัพยากรธรรมชาติและสิ่งแวดล้อม | 8 | 450,000 | 8 | 500,000 | 8 | 600,000 | 24 | 1,550,000 |
| 3.2 ส่งเสริมและสนับสนุนงานป้องกันและบรรเทาสาธารณภัย | 3 | 180,000 | 3 | 180,000 | 3 | 180,000 | 9 | 540,000 |
| 3.3 ส่งเสริมและรณรงค์การกำจัดขยะมูลฝอย | 6 | 4,630,000 | 6 | 4,330,000 | 6 | 4,330,000 | 18 | 13,290,000 |
| รวม | 17 | 5,260,000 | 17 | 5,010,000 | 17 | 5,110,000 | 51 | 15,380,000 |
| 4. การพัฒนาด้านโครงสร้างพื้นฐาน | | | | | | | | |
| 4.1 การก่อสร้างปรับปรุงและซ่อมแซม ถนน สะพาน ทางเท้า ท่อระบายน้ำ รางระบายน้ำให้เป็นไปด้วยความสะดวก | 135 | 187,839,000 | 135 | 204,511,000 | 135 | 204,511,000 | 405 | 569,861,000 |
| 4.2 การขยายเขตปรับปรุงและซ่อมแซมไฟฟ้าภายในหมู่บ้าน | 29 | 3,712,000 | 29 | 3,612,000 | 29 | 3,512,000 | 87 | 10,936,000 |
| 4.3 การก่อสร้างขยายเขตปรับปรุงและซ่อมแซมระบบประปา | 21 | 6,300,000 | 21 | 6,300,000 | 21 | 6,200,000 | 63 | 18,900,000 |
| 4.4 การพัฒนาแหล่งน้ำเพื่อการเกษตรและการบริโภคอุปโภค | 51 | 64,750,000 | 51 | 64,750,000 | 51 | 64,750,000 | 153 | 194,250,000 |
| รวม | 236 | 262,601,000 | 236 | 279,173,000 | 236 | 278,973,000 | 708 | 820,747,000 |

| แผนยุทธศาสตร์ | ปี 2560 | | ปี 2561 | | ปี 2562 | | รวม 3 ปี | |
|--|--------------|--------------------|--------------|--------------------|--------------|--------------------|--------------|--------------------|
| | จำนวนโครงการ | งบประมาณ (บาท) | จำนวนโครงการ | งบประมาณ (บาท) | จำนวนโครงการ | งบประมาณ (บาท) | จำนวนโครงการ | งบประมาณ (บาท) |
| 5. การพัฒนาด้านสังคมและคุณภาพชีวิต | | | | | | | | |
| 5.1 ส่งเสริมกิจกรรมงานรัฐพิธี ศาสนา ประเพณี วัฒนธรรมและภูมิปัญญาท้องถิ่น | 13 | 977,000 | 13 | 977,000 | 13 | 977,000 | 39 | 2,931,000 |
| 5.2 การพัฒนาและส่งเสริมการศึกษา | 18 | 8,150,000 | 18 | 8,150,000 | 18 | 8,150,000 | 54 | 24,450,000 |
| 5.3 การพัฒนาและส่งเสริมกิจกรรมด้านสาธารณสุข | 6 | 650,000 | 6 | 650,000 | 6 | 650,000 | 18 | 1,950,000 |
| 5.4 การพัฒนาและส่งเสริมด้านสวัสดิการของชุมชน | 12 | 4,035,200 | 12 | 4,035,200 | 12 | 4,035,200 | 36 | 12,105,600 |
| 5.5 การพัฒนาด้านการกีฬาและนันทนาการ | 6 | 3,500,000 | 6 | 8,400,000 | 6 | 8,400,000 | 18 | 20,300,000 |
| รวม | 55 | 17,312,200 | 55 | 22,212,200 | 55 | 22,212,200 | 165 | 61,736,600 |
| 6. การพัฒนาด้านเศรษฐกิจและส่งเสริมอาชีพ | | | | | | | | |
| 6.1 ส่งเสริมศักยภาพและขีดความสามารถในการเพิ่มผลผลิตทางการเกษตร | 6 | 320,000 | 6 | 320,000 | 6 | 320,000 | 18 | 960,000 |
| 6.2 ส่งเสริมการสร้างอาชีพและพัฒนารายได้ในชุมชน | 5 | 800,000 | 5 | 950,000 | 5 | 950,000 | 15 | 2,700,000 |
| 6.3 การใช้ที่ดินเพื่อการเกษตร | 3 | 230,000 | 3 | 230,000 | 3 | 230,000 | 9 | 690,000 |
| รวม | 14 | 1,350,000 | 14 | 1,500,000 | 14 | 1,500,000 | 42 | 4,350,000 |
| รวมทั้งสิ้น | 368 | 305,971,200 | 368 | 323,248,200 | 368 | 323,260,700 | 1,104 | 952,480,100 |

บัญชีประสานโครงการพัฒนาองค์กรปกครองส่วนท้องถิ่น
โดยองค์การบริหารส่วนตำบลภูแลนคา
ตามกรอบการประสานแผนพัฒนาขององค์กรปกครองส่วนท้องถิ่น

| ลำดับ ที่ | ชื่อโครงการ/กิจกรรม | งบประมาณ | | | | หน่วยงานที่ รับผิดชอบ |
|--------------|--|------------|------------|------------|------------|------------------------------------|
| | | ปี 2560 | 2561 | 2562 | รวม | |
| 1. | โครงการก่อสร้างถนนลาดยาง สายบ้านโนนเหลื่อม ม.7- บ้านตาพัฒนา ต.ตลาดแร่ | 12,000,000 | 12,000,000 | 12,000,000 | 36,000,000 | อบต./ หน่วยงานที่ เกี่ยวข้อง |
| 2. | โครงการก่อสร้างถนน ลาดยางสายบ้านแก้งยาว ม.2 - บ้านห้วยตะแคง ต.โคกสูง | 9,900,000 | 9,900,000 | 9,900,000 | 29,700,000 | อบต./ หน่วยงานที่ เกี่ยวข้อง |
| 3. | โครงการก่อสร้างถนนลาดยาง สายที่ทำการ อบต.ภูแลนคา - บ้านนาอินทร์แตง ม.4 - บ้าน สามพันตา ต.ห้วยต้อน | 17,820,000 | 17,820,000 | 17,820,000 | 53,460,000 | อบต./ หน่วยงานที่ เกี่ยวข้อง |
| 4. | โครงการก่อสร้างถนนลาดยาง สายบ้านแก้งยาว ม.2 - บ้าน สามพันตา ต.ห้วยต้อน | 16,650,000 | 16,650,000 | 16,650,000 | 49,950,000 | อบต./ หน่วยงานที่ เกี่ยวข้อง |
| 5. | โครงการก่อสร้างถนนลาดยาง สายซับปลากั้ง ม.5 - บ้านโนนนาพวง หมู่ 8 ต.ชีบน | 22,000,000 | 22,000,000 | 22,000,000 | 66,000,000 | อบต./ หน่วยงานที่ เกี่ยวข้อง |
| 7. | โครงการก่อสร้างถนนลาดยาง สายบ้านแก้งยาว ม.2 - บ้านนาอินทร์แตง ม.4 | 12,000,000 | 12,000,000 | 12,000,000 | 36,000,000 | อบต./ หน่วยงานที่ เกี่ยวข้อง |
| 8. | โครงการก่อสร้างถนนลาดยาง บ้านนาอินทร์แตง ม.4 -บ้าน ซับปลากั้ง ม.5 | 5,700,000 | 5,700,000 | 5,700,000 | 17,100,000 | อบต./ หน่วยงานที่ เกี่ยวข้อง |
| 9. | โครงการปรับปรุงผิวจราจร ถนนลาดยาง ทข.ชย.3019 หน้าที่ทำการ อบต.ภูแลนคา เป็นผิวจราจร ขนาด 4 ช่อง จราจร | 5,000,000 | 5,000,000 | 5,000,000 | 15,000,000 | อบต./ หน่วยงานที่ เกี่ยวข้อง |
| 10. | โครงการก่อสร้างถนนลาดยาง สายจากบ้านซับปลากั้ง-น้ำตก หินลาดทองคำ บ้านซับปลากั้ง ม.5 | 11,800,000 | 11,800,000 | 11,800,000 | 35,400,000 | อบต./ หน่วยงานที่ เกี่ยวข้อง |

| ลำดับ ที่ | ชื่อโครงการ/กิจกรรม | งบประมาณ | | | | หน่วยงานที่ รับผิดชอบ |
|--------------|--|------------|------------|------------|------------|------------------------------------|
| | | ปี 2560 | 2561 | 2562 | รวม | |
| 11. | โครงการก่อสร้างถนนลาดยาง สายซัปลากั้ง ม.5 – บ้านวัง เดือนห้า หมู่ 9 ต.ห้วยต้อน (สายซัปลากั้ง) | 7,920,000 | 7,920,000 | 7,920,000 | 23,760,000 | อบต./ หน่วยงานที่ เกี่ยวข้อง |
| 12. | โครงการก่อสร้างถนนลาดยาง สายแยกบ้านโนนเหลื่อม ม.7 เชื่อมบ้านห้วยยาง ต.โคกสูง | 9,900,000 | 9,900,000 | 9,900,000 | 29,700,000 | อบต./ หน่วยงานที่ เกี่ยวข้อง |
| 13. | โครงการปรับปรุงถนน คสล. เป็นผิวจราจรลาดยางสาย บ้านนายอุดม ซัยโยบัว – บ้าน นายฉลอง บ้านแก่งยาว ม.2 | 1,100,000 | 1,100,000 | 1,100,000 | 3,300,000 | อบต./ หน่วยงานที่ เกี่ยวข้อง |
| 14. | โครงการก่อสร้างถนนลาดยาง บ้านหัวเต่า ม.1 เชื่อมบ้าน ป่าปอแดง ม.8 เชื่อมบ้าน นาอินทร์แดง ม.4 เชื่อมบ้าน ซัปลากั้ง ม.5 | 27,720,000 | 27,720,000 | 27,720,000 | 83,160,000 | อบต./ หน่วยงานที่ เกี่ยวข้อง |
| 15. | โครงการก่อสร้างระบบ ประปาภายในแหล่งท่องเที่ยว น้ำตกหินลาดทองคำ | 2,000,000 | 2,000,000 | 2,000,000 | 6,000,000 | อบต./ หน่วยงานที่ เกี่ยวข้อง |
| 15. | โครงการก่อสร้างถนนลาด ยางเข้า-ออกน้ำตกหินลาด ทองคำ | 8,250,000 | 8,250,000 | 8,250,000 | 24,750,000 | อบต./ หน่วยงานที่ เกี่ยวข้อง |
| 16. | โครงการขยายเขตไฟฟ้าเข้าสู่ แหล่งท่องเที่ยว น้ำตกหินลาด ทองคำ | 2,000,000 | 2,000,000 | 2,000,000 | 6,000,000 | อบต./ หน่วยงานที่ เกี่ยวข้อง |
| 17. | โครงการก่อสร้างสะพาน คสล.ข้ามลำห้วยยางงู บ้าน ป่าปอแดง ม.8- บ้านแก่งยาว ม.2 | 1,000,000 | 1,000,000 | 1,000,000 | 3,000,000 | อบต./ หน่วยงานที่ เกี่ยวข้อง |
| 18. | โครงการก่อสร้างสะพาน คสล.ลำห้วยยางงู บ้านนา อินทร์แดง ม.4 – บ้านวังเดือน ห้า ต.ห้วยต้อน | 3,500,000 | 3,500,000 | 3,500,000 | 10,500,000 | อบต./ หน่วยงานที่ เกี่ยวข้อง |

| ลำดับ ที่ | ชื่อโครงการ/กิจกรรม | งบประมาณ | | | | หน่วยงานที่ รับผิดชอบ |
|------------------------------------|--|--------------------|--------------------|--------------------|--------------------|------------------------------------|
| | | ปี 2560 | 2561 | 2562 | รวม | |
| 19. | โครงการก่อสร้างระบบ ประปามาตรฐาน บ้านห้วย น้ำคำ ม.3 | 3,500,000 | 3,500,000 | 3,500,000 | 10,500,000 | อบต./ หน่วยงานที่ เกี่ยวข้อง |
| 20. | โครงการติดตั้งสถานีสูบน้ำ พลังงานไฟฟ้า/พลังงาน แสงอาทิตย์พื้นที่การ เกษตร บ้านห้วยน้ำ ม.3 | 5,000,000 | 5,000,000 | 5,000,000 | 15,000,000 | อบต./ หน่วยงานที่ เกี่ยวข้อง |
| 21. | โครงการติดตั้งสถานีสูบน้ำ พลังงานไฟฟ้าพื้นที่การ เกษตร บ้านชีบน ม.6 | 5,000,000 | 5,000,000 | 5,000,000 | 15,000,000 | อบต./ หน่วยงานที่ เกี่ยวข้อง |
| 22. | โครงการก่อสร้างผนังกันน้ำ คสล.ตอนล่างฝายน้ำล้นลำ ห้วยชีลองทั้ง 2 ด้าน บ้านแก้งยาว ม.2 | 1,600,000 | 1,600,000 | 1,600,000 | 4,800,000 | อบต./ หน่วยงานที่ เกี่ยวข้อง |
| 23. | โครงการก่อสร้างแก้มลิงลำ ห้วยชีลอง | 10,000,000 | 10,000,000 | 10,000,000 | 30,000,000 | อบต./ หน่วยงานที่ เกี่ยวข้อง |
| 24. | โครงการติดตั้งสถานีสูบน้ำ พลังงานแสงอาทิตย์ บ้านซับปลากั้ง ม.5 | 5,000,000 | 5,000,000 | 5,000,000 | 15,000,000 | อบต./ หน่วยงานที่ เกี่ยวข้อง |
| รวมทั้งสิ้นจำนวน 24 โครงการ | | 206,360,000 | 206,360,000 | 206,360,000 | 619,080,000 | |

ส่วนที่ 4

การติดตามและประเมินผล

แนวทางการติดตามและประเมินผล

4.1 กรอบและแนวทางในการติดตามและประเมินผล

องค์การรับผิดชอบในการติดตามและประเมินผลแผนพัฒนาตามระเบียบกระทรวงมหาดไทยว่าด้วยการจัดทำและประสานแผนพัฒนาขององค์กรปกครองส่วนท้องถิ่น พ.ศ. 2546 หมวด 6 ข้อ 28 กำหนดให้ผู้บริหารท้องถิ่นแต่งตั้งคณะกรรมการติดตามและประเมินผลแผนพัฒนาท้องถิ่น ประกอบด้วย

- (1) สมาชิกสภาท้องถิ่นที่สภาท้องถิ่นคัดเลือกจำนวน 3 คน
- (2) ผู้แทนประชาคมท้องถิ่นที่ประชาคมท้องถิ่นคัดเลือกจำนวน 2 คน
- (3) ผู้แทนหน่วยงานที่เกี่ยวข้องที่ผู้บริหารท้องถิ่นคัดเลือกจำนวน 2 คน
- (4) หัวหน้าส่วนการบริหารที่คัดเลือกกันเองจำนวน 2 คน
- (5) ผู้ทรงคุณวุฒิที่ผู้บริหารท้องถิ่นคัดเลือกจำนวน 2 คน

โดยให้คณะกรรมการเลือกกรรมการหนึ่งคนทำหน้าที่ประธานกรรมการและกรรมการอีกหนึ่งคนทำหน้าที่เลขานุการของคณะกรรมการ

คณะกรรมการติดตามและประเมินผลแผนพัฒนาท้องถิ่น มีอำนาจหน้าที่ดังนี้

- (1) กำหนดแนวทางวิธีการในการติดตามและประเมินผลแผนพัฒนา
- (2) ดำเนินการติดตามและประเมินผลแผนพัฒนา
- (3) รายงานผลและเสนอความเห็น ซึ่งได้จากการติดตามและประเมินผลแผนพัฒนาต่อสภาท้องถิ่น ผู้บริหารท้องถิ่น คณะกรรมการพัฒนาท้องถิ่นและประกาศผลการติดตามและประเมินผลแผนพัฒนา ให้ประชาชนในท้องถิ่นทราบโดยทั่วกัน อย่างน้อยปีละหนึ่งครั้งภายในเดือนธันวาคมของทุกปี ทั้งนี้ให้ตีพิมพ์ประกาศโดยเปิดเผยไม่น้อยกว่าสามสิบวัน
- (4) แต่งตั้งคณะอนุกรรมการหรือคณะทำงาน เพื่อช่วยปฏิบัติงานตามที่เห็นสมควร

4.2 ระเบียบ วิธีการ และเครื่องมือที่ใช้ในการติดตามและประเมินผล

การติดตาม

เครื่องมือที่ใช้ในการติดตามคือ Gant Chat ซึ่งจะช่วยให้หน่วยงานสามารถติดตามได้ว่าการดำเนินการตามแผนพัฒนาสามปีมีการดำเนินการในช่วงใด ตรงกำหนดระยะเวลาที่กำหนดไว้หรือไม่

การประเมินผล

การประเมินผลแผนพัฒนาสามปีจำเป็นต้องมีเกณฑ์มาตรฐานและตัวชี้วัดเพื่อเป็นกรอบในการประเมินเพื่อให้เกิดความชัดเจน เป็นระบบ มีมาตรฐานและเป็นที่ยอมรับ โดยประกอบด้วยเกณฑ์ที่สำคัญ ใน 2 ระดับคือ เกณฑ์การประเมินหน่วยงาน และเกณฑ์การประเมินโครงการ

เกณฑ์มาตรฐานการประเมินผลหน่วยงาน

1. เกณฑ์สัมฤทธิ์ผลและการบรรลุวัตถุประสงค์ของนโยบาย

เป็นการประเมินความสำเร็จโดยพิจารณาเปรียบเทียบผลการดำเนินงานของหน่วยงานที่นำนโยบายไปปฏิบัติกับวัตถุประสงค์ที่กำหนดไว้ในนโยบาย โดยเป็นการประเมินผลขององค์กร 2 ส่วนคือ ผลในภาพรวมและระดับปฏิบัติการ ผลการดำเนินงานจะต้องเปิดเผยให้สาธารณชนทราบอย่างกว้างขวาง อย่างต่อเนื่องและสม่ำเสมอและมีกำหนดระยะเวลาที่ชัดเจน อาจเป็นทุกไตรมาส หรือผลการดำเนินงานประจำปีสัมฤทธิ์ผลรวมถึงการดำเนินงานที่มุ่งบรรลุเป้าหมายเชิงกลยุทธ์ในระยะยาว

2. เกณฑ์ความเสมอภาคและความเป็นธรรมในสังคม

3. เกณฑ์ความสามารถและคุณภาพในการให้บริการ

4. เกณฑ์ความรับผิดชอบต่อหน่วยงาน

5. เกณฑ์การตอบสนองต่อความต้องการของประชาชน

6. เกณฑ์ความพึงพอใจของลูกค้า

7. เกณฑ์ผลเสียหายต่อสังคม

เกณฑ์มาตรฐานการประเมินผลโครงการ

1. เกณฑ์ความก้าวหน้า

เป็นการพิจารณาเปรียบเทียบผลของการดำเนินกิจกรรมกับเป้าหมายที่กำหนดตามแผนการประเมินความก้าวหน้าที่จะตอบคำถามว่า การดำเนินกิจกรรมตามโครงการสอดคล้องกับวัตถุประสงค์ที่กำหนดหรือไม่ เป็นไปตามกรอบเวลาหรือไม่และประสบกับปัญหาอุปสรรคอะไรบ้าง

2. เกณฑ์ประสิทธิภาพ

การประเมินประสิทธิภาพเป็นการเปรียบเทียบผลลัพธ์ที่ได้ กับทรัพยากรที่ใช้ไปในการดำเนินงาน ทรัพยากรที่ใช้นอกจากงบประมาณแล้ว ยังหมายรวมถึงทรัพยากรมนุษย์ ทรัพยากรทางการจัดการและเวลาที่ใช้ไปในการดำเนินงาน

3. เกณฑ์ประสิทธิผล

การประเมินประสิทธิผล เป็นเกณฑ์พิจารณาระดับการบรรลุวัตถุประสงค์เฉพาะด้านโดยดูจากผลลัพธ์จากการดำเนินงาน ตลอดจนการเปลี่ยนแปลงของประชากรกลุ่มเป้าหมายตามโครงการ

4. เกณฑ์ผลกระทบ

เป็นการพิจารณาผลกระทบโดยรวมต่อประชากรกลุ่มเป้าหมาย ชุมชน สังคมและหน่วยงานในภาพรวม เป็นผลกระทบระยะยาว ผลกระทบอาจมีที่มุ่งหวัง และผลกระทบที่ไม่ได้มุ่งหวัง ซึ่งอาจเป็นผลกระทบด้านบวกหรือด้านลบก็ได้

5. เกณฑ์ความสอดคล้อง

เกณฑ์การประเมินความสอดคล้องมุ่งพิจารณาว่าวัตถุประสงค์ของโครงการสอดคล้องกับความต้องการหรือสามารถแก้ไขปัญหาตามที่กำหนดไว้แต่ต้นหรือไม่ ซึ่งจำเป็นต้องมีการประเมินความต้องการที่แท้จริง ตลอดจนจะต้องตอบคำถามด้วยว่า แนวทางและกลยุทธ์ที่ใช้ในการดำเนินงานสอดคล้องกับการแก้ไขปัญหาที่เป็นจริงได้หรือไม่

6. เกณฑ์ความยั่งยืน

เป็นเกณฑ์การพิจารณาที่สืบเนื่องจากความสอดคล้อง โดยพิจารณาระดับความต่อเนื่องของกิจกรรมว่าสามารถดำเนินต่อไปได้โดยไม่มีการใช้งบประมาณจากภายนอกโครงการ ความสามารถในการเลี้ยงตัวเองได้ นอกจากนี้ยังหมายถึงความรวมถึงความสามารถในการขยายกิจกรรมไปยังพื้นที่แห่งใหม่

7. เกณฑ์ความเป็นธรรม

เป็นเกณฑ์ที่มุ่งให้เกิดความเป็นธรรมในสังคม โดยพิจารณาถึงผลลัพธ์และผลกระทบจากการดำเนินโครงการ โดยยึดหลักการว่าประชากรกลุ่มเป้าหมายจะได้รับหลักประกันเรื่องความเป็นธรรม ความเสมอภาค ความทั่วถึง ในการรับบริการ การจัดสรรคุณค่า และการกระจายผลตอบแทนที่เสมอภาคเท่าเทียมกัน

8. เกณฑ์ความเสียหายของโครงการ

เป็นเกณฑ์ที่สำคัญในการประเมินโครงการเพื่อเป็นหลักประกันว่า การดำเนินโครงการจะก่อให้เกิดความเสียหายหรือผลกระทบด้านลบต่อสังคม หรือชุมชน

การกำหนดช่วงเวลาในการติดตามและประเมินผล

คณะติดตามและประเมินผลกำหนดช่วงเวลาในการติดตามและประเมินผลโครงการโดยคำนึงถึงความเหมาะสมของแต่ละโครงการ ช่วงเวลาในการติดตามและประเมินผลอย่างน้อยโครงการละ 1 ครั้ง และประเมินผลโครงการในภาพรวมอย่างน้อยปีละ 1 ครั้ง แล้วรายงานผลและเสนอความเห็นซึ่งได้จากการติดตามและประเมินผลแผนพัฒนาต่อสภาท้องถิ่น และประกาศผลการติดตามและประเมินผลแผนพัฒนาให้ประชาชนในท้องถิ่นทราบ

**แนวทางการพิจารณาการตามและประเมินผลโครงการ
สำหรับแผนพัฒนาสามปีเพื่อความสอดคล้องของยุทธศาสตร์และโครงการ**

| ประเด็นการพิจารณา | คะแนน เต็ม | คะแนนที่ ได้ |
|---|---------------|-----------------|
| 1.การสรุปสถานการณ์การพัฒนา | 10 | |
| 2.การประเมินผลการนำแผนพัฒนาสามปีไปปฏิบัติในเชิงปริมาณ | 10 | |
| 3.การประเมินผลการนำแผนพัฒนาสามปีไปปฏิบัติในเชิงคุณภาพ | 10 | |
| 4.แนวทางการพัฒนาและยุทธศาสตร์การพัฒนา | 10 | |
| 5.โครงการพัฒนาประกอบด้วย | 60 | |
| 5.1 ความชัดเจนของชื่อโครงการ | 5 | |
| 5.2 กำหนดวัตถุประสงค์สอดคล้องกับโครงการ | 5 | |
| 5.3 จำนวนวัตถุประสงค์มีความเหมาะสมกับโครงการ | 3 | |
| 5.4 เป้าหมาย (ผลผลิตของโครงการ) มีความชัดเจนนำไปสู่การตั้งงบประมาณได้ถูกต้อง | 5 | |
| 5.5 เป้าหมาย (ผลผลิตของโครงการ) มีความสอดคล้องต่อเนื่องกับระยะเวลาปี (3 ปี) | 3 | |
| 5.6 งบประมาณมีความสอดคล้องกับเป้าหมาย (ผลผลิตของโครงการ) | 4 | |
| 5.7 มีการประมาณการราคาถูกต้องตามหลักวิธีการงบประมาณ | 5 | |
| 5.8 มีงบประมาณที่ผ่านมา 3 ปีย้อนหลัง ตามความเป็นจริง | 3 | |
| 5.9 โครงการแต่ละโครงการครอบคลุมระยะเวลา 3 ปี ทุกโครงการ | 5 | |
| 5.10 มีการกำหนดตัวชี้วัด (KPI) และสอดคล้องกับวัตถุประสงค์และผลที่คาดว่าจะได้รับ | 5 | |
| 5.11 ตัวชี้วัด (KPI) วัดได้ถูกต้องตามหลักของการจัดทำโครงการ | 4 | |
| 5.12 ผลที่คาดว่าจะได้รับ สอดคล้องกับโครงการ | 5 | |
| 5.13 ผลที่คาดว่าจะได้รับ สอดคล้องกับวัตถุประสงค์ | 5 | |
| 5.14 หน่วยงานรับผิดชอบหลักสอดคล้องกับ แบบ ยท.03 และแบบ ยท.04 | 3 | |
| รวม | 100 | |

ประเด็นการพิจารณา

| ประเด็นการพิจารณา | รายละเอียดหลักเกณฑ์ | คะแนนเต็ม | คะแนนที่ได้ |
|--|--|-----------|-------------|
| 1.สรุปสถานการณ์การพัฒนา | เป็นการวิเคราะห์ด้วยระบบ SWOT Analysis เป็นการวิเคราะห์สภาพการพัฒนาท้องถิ่นและองค์กรปกครองส่วนท้องถิ่นที่เป็นองค์หลักในการพัฒนาท้องถิ่น เพื่อค้นหาจุดแข็งจุดอ่อนโอกาสและอุปสรรคที่อาจส่งผลต่อการดำเนินงานประเด็นที่ต้องมีการวิเคราะห์ได้แก่ S-Strength (จุดแข็ง) W-Weakness (จุดอ่อน) O-Opportunity (โอกาส) และ T-Threat (อุปสรรค) หลัก การสำคัญก็คือการวิเคราะห์ โดยการสำรวจจากสภาพการณ์ 2 ด้านคือสภาพการณ์ภายในและสภาพการณ์ภายนอกเพื่อให้รู้จักตนเองและรู้จักสภาพแวดล้อมในการบริหารและบริการกิจการสาธารณะ | 10 | |
| 2. การประเมินผลการนำแผนพัฒนาสามปีไปปฏิบัติในเชิงปริมาณ | การควบคุมที่มีการใช้ตัวเลขต่างๆ เพื่อนามาใช้วัดผลในเชิงปริมาณ เช่นการวัดจำนวนโครงการ กิจกรรม งานต่างๆ ก็คือผลผลิตนั่นเองว่าเป็นไปตามที่ตั้งเป้าหมายเอาไว้หรือไม่ จำนวนที่ดำเนินการจริงตามที่ได้กำหนดไว้เท่าไร จำนวนที่ไม่สามารถดำเนินการได้มีจำนวนเท่าไร สามารถอธิบายได้ตามหลัก ประสิทธิภาพ (Efficiency) ของการพัฒนาท้องถิ่นตามอำนาจหน้าที่ที่ได้กำหนดไว้ | 10 | |
| 3. การประเมินผลการนำแผนพัฒนาสามปีไปปฏิบัติในเชิงคุณภาพ | การประเมินประสิทธิผลของแผนพัฒนาในเชิงคุณภาพคือการนำเอาเทคนิคต่างๆ มาใช้เพื่อวัดว่าภารกิจ โครงการ กิจกรรม งานต่างๆ ที่ดำเนินการในพื้นที่นั้นๆ ตรงต่อความต้องการของประชาชนหรือไม่และเป็นไปตามอำนาจหน้าที่หรือไม่ ประชาชนพึงพอใจหรือไม่ สิ่งของ วัสดุ ครุภัณฑ์ การดำเนินการต่างๆ มีสภาพหรือลักษณะถูกต้อง คงทนถาวร สามารถใช้การได้ตามวัตถุประสงค์หรือไม่ ซึ่งเป็นไป ตามหลักประสิทธิผล (Effectiveness) ผลการปฏิบัติราชการที่บรรลุวัตถุประสงค์และเป้าหมายของแผนการปฏิบัติราชการตามที่ได้รับงบประมาณมาดำเนินการ รวมถึงสามารถเทียบเคียงกับส่วนราชการหรือหน่วยงาน | 10 | |

| ประเด็นการ พิจารณา | รายละเอียดหลักเกณฑ์ | คะแนน เต็ม | คะแนน ที่ได้ |
|---|--|---------------|-----------------|
| 4. แนวทางการ พัฒนาและ ยุทธศาสตร์การ พัฒนา | วิเคราะห์แนวทางการพัฒนาว่ามีความสอดคล้องกับ ยุทธศาสตร์ขององค์กรปกครองส่วนท้องถิ่นในมิติต่างๆ จน นำไปสู่การจัดทำโครงการพัฒนาท้องถิ่นโดยใช้ SWOT Analysis และหลักการบูรณาการ (integration) กับองค์กร ปกครองส่วนท้องถิ่นที่มีพื้นที่ติดต่อกัน | 10 | |
| 5.โครงการพัฒนา | ควรประกอบด้วยข้อมูล ดังนี้ | 60 | |
| 5.1 ความชัดเจน ของชื่อโครงการ | เป็นโครงการที่มีวัตถุประสงค์สนองต่อแผนยุทธศาสตร์การ พัฒนาขององค์กรปกครองส่วนท้องถิ่นและดำเนินการเพื่อให้ การพัฒนาบรรลุตามวิสัยทัศน์ขององค์กรปกครองส่วน ท้องถิ่นที่กำหนดไว้ ชื่อโครงการมีความชัดเจน มุ่งไปเรื่องใด เรื่องหนึ่ง อ่านแล้วเข้าใจได้ว่าจะพัฒนาอะไรในอนาคต | 5 | |
| 5.2 กำหนด วัตถุประสงค์ สอดคล้องกับ โครงการ | มีวัตถุประสงค์ชัดเจน (clear objective) โครงการต้องกำหนด วัตถุประสงค์สอดคล้องกับความเป็นมาของโครงการ สอด คล้องกับหลักการและเหตุผล วิธีการดำเนินงานต้องสอด คล้องกับวัตถุประสงค์ มีความเป็นไปได้ชัดเจน มีลักษณะ เฉพาะเจาะจง | 5 | |
| 5.3 จำนวน วัตถุประสงค์มี ความเหมาะสม กับโครงการ | การเขียนวัตถุประสงค์ควรต้องคำนึงถึง (1)มีความเป็นไปได้และมีความเฉพาะเจาะจง ในการ ดำเนินงานตามโครงการ (2) วัดและประเมินผลระดับของความสำเร็จได้ (3) ระบุสิ่งที่ต้องการดำเนินงานอย่างชัดเจนและเฉพาะ เจาะจงมากที่สุด และสามารถปฏิบัติได้ (4) เป็นเหตุเป็นผลสอดคล้องกับความเป็นจริง (5) ส่งผลต่อการบ่งบอกเวลาได้ | 5 | |
| 5.4 เป้าหมาย (ผลผลิตของ โครงการ) มีความ ชัดเจนนำไปสู่การ ตั้งงบประมาณได้ ถูกต้อง | สภาพที่อยากให้เกิดขึ้นในอนาคตเป็นทิศทางที่ต้องไปให้ถึง เป้าหมายต้องชัดเจน สามารถระบุจำนวนเท่าไร กลุ่มเป้า หมายคืออะไร มีผลผลิตอย่างไร กลุ่มเป้าหมาย พื้นที่ดำเนิน งาน และระยะเวลาดำเนินงานอธิบายให้ชัดเจนว่าโครงการนี้ จะทำที่ไหน เริ่มต้นในช่วงเวลาใดและจบลงเมื่อไร ใครคือ กลุ่มเป้าหมายของโครงการ หากกลุ่มเป้าหมายมีหลาย กลุ่ม ให้บอกชัดเจนไปว่าใครคือกลุ่มเป้าหมายหลัก ใครคือ กลุ่มเป้าหมายรอง | 5 | |

| ประเด็นการพิจารณา | รายละเอียดหลักเกณฑ์ | คะแนนเต็ม | คะแนนที่ได้ |
|---|--|-----------|-------------|
| 5.5 เป้าหมาย (ผลผลิตของโครงการ) มีความสอดคล้องต่อเนื่องกับระยะเวลาปี (3 ปี) | การกำหนดเป้าหมายเพื่อการพัฒนาท้องถิ่นดำเนินการต่อเนื่องสามปีเพื่อให้เกิดการพัฒนาทั้งเชิงปริมาณ (Quantity) เชิงคุณภาพ (Quality) ค่าใช้จ่าย (Cost) เวลา (Time) | 3 | |
| 5.6 งบประมาณ มีความสอดคล้องกับเป้าหมาย (ผลผลิตของโครงการ) | งบประมาณโครงการพัฒนาจะต้องคำนึงถึงหลักสำคัญ 5 ประการในการจัดทำโครงการ ได้แก่ 1) ความประหยัด (Economy) 2) ความมีประสิทธิภาพ (Efficiency) 3) ความมีประสิทธิภาพ (Effectiveness) 4) ความยุติธรรม (Equity) และ 5) ความโปร่งใส (Transparency) | 4 | |
| 5.7 มีการประมาณการราคาถูกต้องตามหลักวิธีการงบประมาณ | การประมาณการราคาเพื่อการพัฒนาต้องให้สอดคล้องกับโครงการถูกต้องตามหลักวิชาการทางช่าง หลักของราคากลาง ราคากลางท้องถิ่นมีความโปร่งใสในการกำหนดราคา และตรวจสอบได้ในเชิงประจักษ์ | 5 | |
| 5.8 มีงบประมาณที่ผ่านมา 3 ปี ย้อนหลังตามความเป็นจริง | ต้องแสดงงบประมาณเพื่อการพัฒนา 3 ปีย้อนหลังตามหลักความเป็นจริงกรณีมี 2 ปี ก็ให้แสดง 2 ปี กรณีมี 1 ปี ก็ให้แสดง 1 ปี โครงการดังกล่าวเป็นโครงการเดียวกันกับโครงการที่ตั้งขึ้นเพื่อการพัฒนาในอนาคตที่กำหนดระยะเวลาไว้ 3 ปี | 3 | |
| 5.9 โครงการแต่ละโครงการครอบคลุมระยะเวลา 3 ปี ทุกโครงการ | โครงการพัฒนาที่ได้จัดทำไว้มีระยะเวลาและครอบคลุมทั้ง 3 ปี ทุกโครงการ | 5 | |
| 5.10 มีการกำหนดตัวชี้วัด (KPI) และสอดคล้องกับวัตถุประสงค์และผลที่คาดว่าจะได้รับ | มีการกำหนดดัชนีชี้วัดผลงาน (Key Performance Indicator : KPI) ที่สามารถวัดได้ (measurable) ใช้บอกประสิทธิผล (effectiveness) ใช้บอกประสิทธิภาพ (efficiency) ได้ | 5 | |

| ประเด็นการ พิจารณา | รายละเอียดหลักเกณฑ์ | คะแนน เต็ม | คะแนน ที่ได้ |
|--|--|---------------|-----------------|
| 5.11 ตัวชี้วัด (KPI) วัตถุประสงค์ตามหลักของการจัดทำโครงการ | ตัวชี้วัด (KPI) ที่กำหนดที่เกิดจากวัตถุประสงค์และผลที่คาดว่าจะได้รับกำหนดการวัดอันเป็นเครื่องมือว่าโครงการบรรลุวัตถุประสงค์ของโครงการ อาจเป็นร้อยละ จำนวน เป็นต้น | 4 | |
| 5.12 ผลที่คาดว่าจะได้รับสอดคล้องกับโครงการ | ผลที่คาดว่าจะได้รับที่เกิดขึ้นจากวัตถุประสงค์ที่ตอบผลว่าดำเนินการได้ตามโครงการ ผลเกิดขึ้นตามชื่อของโครงการที่ได้ตั้งไว้ | 5 | |
| 5.13 ผลที่คาดว่าจะได้รับสอดคล้องกับวัตถุประสงค์ | ผลที่ได้รับเป็นสิ่งที่เกิดขึ้นได้จริงจากการดำเนินการตามโครงการพัฒนาซึ่งสอดคล้องกับวัตถุประสงค์ที่ตั้งไว้ การได้ผลหรือผลที่เกิดขึ้นจะต้องเท่ากับวัตถุประสงค์หรือมากกว่าวัตถุประสงค์ | 5 | |
| 5.14 หน่วยงานรับผิดชอบหลักสอดคล้องกับแบบ ยท. 03 และแบบ ยท.04 | หน่วยงานรับผิดชอบหลักใน แบบ ยท. 03 แบบ ยท. 04 และแบบ ผ.01 จะต้องถูกต้อง ตรงกัน ทุกยุทธศาสตร์ แนวทางการพัฒนา โครงการขององค์กรปกครองส่วนท้องถิ่น | 3 | |
| | รวมคะแนน | 100 | |

หมายเหตุ : 1. คณะกรรมการติดตามและประเมินผล ประเมินผลจาก เอกสาร รายงาน แบบสอบถาม และ สัมภาษณ์ผู้เกี่ยวข้อง

2. คณะกรรมการติดตามและประเมินผล สามารถนำประเด็นการพิจารณาและรายละเอียดหลักเกณฑ์ไปเป็นกรอบในการจัดทำแนวทาง วิธีการในการประเมินผลแผนพัฒนาท้องถิ่น ประจำปีได้

ภาคผนวก

สภาพทั่วไปและข้อมูลพื้นฐาน ขององค์การบริหารส่วนตำบลภูแลนคา

1. ข้อมูลทั่วไป

ความเป็นมา องค์การบริหารส่วนตำบลภูแลนคา เป็นองค์กรปกครองส่วนท้องถิ่นขนาดกลาง ตั้งอยู่ในเขตภาคตะวันออกเฉียงเหนือของประเทศไทย ประกาศจัดตั้งเป็นตำบล เมื่อปี พ.ศ. 2534 โดยแยกตัวออกจากตำบลชีบน อำเภอบ้านเขว้า จังหวัดชัยภูมิ และประกาศจัดตั้งเป็นองค์การบริหารส่วนตำบลภูแลนคา โดยกระทรวงมหาดไทย เมื่อวันที่ 19 มกราคม พ.ศ.2539 เดิมตั้งอยู่เลขที่ 79 หมู่ที่ 1 ตำบลภูแลนคา อำเภอบ้านเขว้า จังหวัดชัยภูมิ ต่อมาเมื่อต้นปี พ.ศ.2557 จึงได้ย้ายสำนักงานมาอยู่เลขที่ 99 หมู่ที่ 4 ตำบลภูแลนคา อำเภอบ้านเขว้า จังหวัดชัยภูมิ

1.1 ที่ตั้ง (แสดงที่ตั้งและระยะห่างจากอำเภอ)

องค์การบริหารส่วนตำบลภูแลนคา ตั้งอยู่เลขที่ 99 หมู่ 4 ตำบลภูแลนคา อำเภอบ้านเขว้า จังหวัดชัยภูมิ 36170 อยู่ทางทิศเหนือของอำเภอบ้านเขว้า ระยะทางประมาณ 25 กิโลเมตร และอยู่ทางทิศตะวันตกของจังหวัดชัยภูมิ ระยะทางประมาณ 38 กิโลเมตร

1.2 เนื้อที่

องค์การบริหารส่วนตำบลภูแลนคามีพื้นที่ทั้งหมด 78,819 ไร่ หรือประมาณ 126 ตารางกิโลเมตร (1 ตารางกิโลเมตร เท่ากับ 625 ไร่)

1.3 อาณาเขต

องค์การบริหารส่วนตำบลภูแลนคา เป็นตำบลลำดับที่ 6 ของอำเภอบ้านเขว้า จังหวัดชัยภูมิ ตั้งอยู่ทางภาคตะวันออกเฉียงเหนือของประเทศไทย มีระยะทางห่างจากกรุงเทพมหานคร โดยคิดตามระยะทางเดินรถโดยสารประมาณ 370 กิโลเมตร

องค์การบริหารส่วนตำบลภูแลนคามีเขตการปกครองที่อยู่ในความรับผิดชอบ จำนวน 8 หมู่บ้าน และมีพื้นที่อาณาเขตติดต่อดังนี้

| | | |
|---------------|-----------|---|
| - ทิศเหนือ | ติดต่อกับ | ตำบลคูเมือง ตำบลกุดชุมแสง อำเภอหนองบัวแดง ตำบลห้วยต้อน อำเภอเมืองชัยภูมิ |
| - ทิศใต้ | ติดต่อกับ | ตำบลตลาดแร้ง อำเภอบ้านเขว้า |
| - ทิศตะวันตก | ติดต่อกับ | ตำบลชีบน อำเภอบ้านเขว้า ตำบลห้วยแย้ อำเภอหนองบัวระเหว |
| - ทิศตะวันออก | ติดต่อกับ | ตำบลโคกสูง ตำบลห้วยต้อน อำเภอเมืองชัยภูมิ |

1.4 สภาพภูมิประเทศ

ภูมิประเทศส่วนใหญ่เป็นที่ราบสูงสลับกับที่ราบลุ่ม ตอนบนและทางทิศตะวันตกของพื้นที่ติดกับแม่น้ำชี มีเทือกเขาสูงล้อมรอบทางด้านทิศเหนือและทิศตะวันออก มีพื้นที่ส่วนใหญ่ที่เป็นป่าไม้และภูเขา จำนวน 57,128 ไร่ หรือประมาณ 91.40 ตารางกิโลเมตร มีพื้นที่ราบที่เหมาะสมแก่การเพาะปลูกทางการเกษตร จำนวน 21,691 ไร่ หรือประมาณ 34.71 ตารางกิโลเมตร มีลำน้ำสายหลัก 2 สายที่ไหลผ่านพื้นที่ ระยะทาง 25 กิโลเมตร และมีแม่น้ำสายรองไหลผ่านพื้นที่ จำนวน 11 สาย ระยะทาง 56.5 กิโลเมตร

สภาพภูมิอากาศ ขององค์การบริหารส่วนตำบลภูแลนคา ลักษณะภูมิอากาศเป็นแบบมรสุมเขตร้อน แบ่งออกเป็น 3 ฤดู คือ ฤดูร้อน เริ่มตั้งแต่เดือน มีนาคม ถึงเดือน พฤษภาคม ฤดูฝน เริ่มตั้งแต่เดือน มิถุนายน ถึงเดือน ตุลาคม ฤดูหนาว เริ่มตั้งแต่เดือน พฤศจิกายน ถึงเดือน กุมภาพันธ์

1.5 เขตการปกครอง

องค์การบริหารส่วนตำบลภูแลนคา ได้รับการเปลี่ยนแปลงฐานะจากสภาตำบลเป็นองค์การบริหารส่วนตำบล ตามพระราชบัญญัติสภาตำบลและองค์การบริหารส่วนตำบล พ.ศ.2537 และประกาศกระทรวงมหาดไทยประกาศในราชกิจจานุเบกษามีผลบังคับใช้เมื่อวันที่ 19 มกราคม 2539 แบ่งหมู่บ้านซึ่งตั้งอยู่ในเขตองค์การบริหารส่วนตำบล จำนวน 8 หมู่บ้าน ประกอบด้วย

ตารางการแสดงหมู่บ้าน และกำนัน/ผู้ใหญ่บ้าน ในเขตตำบลภูแลนคา

| ที่ | ชื่อหมู่บ้าน | หมู่ที่ | ผู้ใหญ่บ้าน |
|-----|-----------------|---------|-------------------------------|
| 1 | บ้านห้วยเต่า | 1 | นายละมุด โพธิ์ชัย |
| 2 | บ้านแก้งยาว | 2 | นายสุพจน์ หล้าบุตรศรี (กำนัน) |
| 3 | บ้านห้วยน้ำคำ | 3 | นางบัวหลั่น รุจาคม |
| 4 | บ้านนาอินทร์แดง | 4 | นายสุนทร พิลาศรี |
| 5 | บ้านชัยปลากั้ง | 5 | นายชัยยา ดีชัย |
| 6 | บ้านชีบน | 6 | นายบุญตา จำเริญสุข |
| 7 | บ้านโนนเหลื่อม | 7 | นายมนตรี วาปีทะ |
| 8 | บ้านป่าปอแดง | 8 | นายบุญธรรม ค่อยชัยภูมิ |

1.6 ประชากร

| หมู่ที่ / บ้าน | เพศ | | รวม | จำนวนครัวเรือน |
|-------------------|--------------|--------------|--------------|----------------|
| | ชาย | หญิง | | |
| 1 บ้านห้วยเต่า | 567 | 559 | 1,126 | 361 |
| 2 บ้านแก้งยาว | 344 | 316 | 660 | 203 |
| 3 บ้านห้วยน้ำคำ | 172 | 168 | 340 | 111 |
| 4 บ้านนาอินทร์แดง | 152 | 146 | 298 | 104 |
| 5 บ้านซำปลากั้ง | 569 | 529 | 1,098 | 319 |
| 6 บ้านซำบ่น | 144 | 141 | 285 | 84 |
| 7 บ้านโนนเหลื่อม | 280 | 249 | 529 | 165 |
| 8 บ้านป่าปอแดง | 127 | 124 | 251 | 88 |
| รวม | 2,355 | 2,232 | 4,587 | 1,435 |

องค์การบริหารส่วนตำบลภูแลนคา มีจำนวนประชากร 4,587 คน (ข้อมูล ณ เดือน กุมภาพันธ์ 2559) แยกเป็นชาย 2,355 คน หญิง 2,232 คน จำนวนครัวเรือนทั้งสิ้น 1,435 ครัวเรือน ความหนาแน่นของประชากร 36.40 คน/ตารางกิโลเมตร ความหนาแน่นของครัวเรือนประมาณ 11.39 หลังคาเรือน/ตารางกิโลเมตร

1.7 สภาพเศรษฐกิจ

เศรษฐกิจ รายได้ของประชากรส่วนใหญ่มาจากภาคเกษตรกรรม ซึ่งมีพืชเศรษฐกิจสำคัญ คือ ข้าว มันสำปะหลัง อ้อย

ผลิตภัณฑ์มวลรวมรายได้ รายได้เฉลี่ยของประชากรโดยประมาณ 30,000 บาท/คน/ปี

อาชีพ การประกอบอาชีพของประชากรในเขตองค์การบริหารส่วนตำบลภูแลนคามีอาชีพ ทางด้านการเกษตร เช่น การทำนา ทำไร่ ทำสวน เลี้ยงสัตว์ อาชีพรับจ้างและค้าขาย มีอาชีพเสริม คือ การปลูกหม่อนเลี้ยงไหม เพาะปลูกเห็ดฟาง การทอเสื่อกก และเย็บผ้า

การพาณิชย์และบริการ

| | | |
|---------------------|----|------|
| - โรงสีข้าว | 20 | แห่ง |
| - ร้านค้า | 47 | แห่ง |
| - ร้านซ่อมรถ | 4 | แห่ง |
| - โรงงานอุตสาหกรรม | - | แห่ง |
| - ปั้มน้ำมันและก๊าซ | - | แห่ง |
| - ร้านค้าชุมชน | 2 | แห่ง |

1.8 สภาพทางสังคม

การศึกษา

- ศูนย์พัฒนาเด็กเล็ก 4 แห่ง
- โรงเรียนประถมศึกษา 4 แห่ง
- โรงเรียนประถมศึกษาขยายโอกาส 1 แห่ง
- โรงเรียนมัธยมศึกษา 1 แห่ง
- สถาบันอุดมศึกษา - แห่ง

สถาบันและองค์กรทางศาสนา

- วัด/สำนักสงฆ์ 13 แห่ง
- มัสยิด - แห่ง
- ศาลเจ้า - แห่ง
- โบสถ์ - แห่ง

สาธารณสุข

- โรงพยาบาลส่งเสริมสุขภาพตำบล/หมู่บ้าน 2 แห่ง
- สถานพยาบาลเอกชน - แห่ง
- ศูนย์สาธารณสุขมูลฐาน 8 แห่ง
- ร้านขายยาแผนปัจจุบัน - แห่ง
- อัตราการมีและใช้ส้วมราดน้ำ 100 เปอร์เซ็นต์

ความปลอดภัยในชีวิตและทรัพย์สิน

- สถานีตำรวจ - แห่ง
- ที่พักสายตรวจ 1 แห่ง
- อาสาสมัครป้องกันภัยฝ่ายพลเรือน (อปพร.) จำนวน 92 คน
- เจ้าหน้าที่ให้บริการการแพทย์ฉุกเฉินขั้นพื้นฐาน จำนวน 18 คน

มวลชนจัดตั้ง

- ลูกเสือชาวบ้าน จำนวน 5 รุ่น จำนวน 123 คน
- ไทยอาสาป้องกันชาติ จำนวน 2 รุ่น จำนวน 112 คน
- กองหนุนเพื่อความมั่นคงของชาติ จำนวน 2 รุ่น จำนวน 120 คน
- กลุ่มแม่บ้าน จำนวน 8 กลุ่ม
- กลุ่มออมทรัพย์เพื่อการผลิต จำนวน 1 กลุ่ม
- กลุ่มเกษตรกร จำนวน 8 กลุ่ม
- กองทุนสวัสดิการชุมชน จำนวน 1 กลุ่ม

1.9 การบริการขั้นพื้นฐาน

การคมนาคม การคมนาคมเป็นการคมนาคมทางบก เส้นทางการคมนาคมภายใน ตำบลส่วนใหญ่เป็นถนนลูกรัง/ถนนดิน ทั้งหมด 51 สาย ระยะทาง 71,320.80 เมตร ซอยในหมู่บ้าน ทั้งหมดจำนวน 53 เส้น ระยะทาง 31,500 เมตร มีถนนคอนกรีตภายในหมู่บ้าน ระยะทาง 11,290.20 เมตร มีถนนลาดยางจำนวน 7 สาย ระยะทาง 24,864 เมตร

การโทรคมนาคม

- ที่ทำการไปรษณีย์โทรเลข - แห่ง
- สถานีโทรคมนาคมอื่น ๆ 5 แห่ง
- โทรศัพท์สาธารณะ 9 แห่ง

สาธารณูปโภค

การไฟฟ้า ในเขตพื้นที่องค์การบริหารส่วนตำบลภูแลนคามีไฟฟ้าใช้ครบทุกหมู่บ้าน แต่ไม่ครอบคลุมทุกครัวเรือน

การประปา มีน้ำประปาใช้ทุกหมู่บ้าน แต่ไม่ครอบคลุมทุกครัวเรือนส่วนใหญ่ใช้ประปาจากน้ำประปาหมู่บ้าน

แหล่งน้ำ

แหล่งน้ำธรรมชาติ

| | | |
|----------------------|-----|-------------|
| 1. ลำห้วยยางงู | ยาว | 15,000 เมตร |
| 2. ลำห้วยสีลอง | ยาว | 10,000 เมตร |
| 3. ลำห้วยโปร่งนง | ยาว | 8,000 เมตร |
| 4. ลำห้วยน้ำคำ | ยาว | 5,000 เมตร |
| 5. ลำห้วยถ้ำเต่า | ยาว | 7,000 เมตร |
| 6. ลำน้ำชี | ยาว | 7,000 เมตร |
| 7. ลำห้วยซับปลากั้ง | ยาว | 5,000 เมตร |
| 8. ลำห้วยห้วยเฒ่า | ยาว | 5,000 เมตร |
| 9. ลำห้วยหลวง | ยาว | 5,000 เมตร |
| 10. คลองชีบน | ยาว | 2,000 เมตร |
| 11. ลำห้วยจ้อง | ยาว | 5,500 เมตร |
| 12. ลำห้วยไม้ตาย | ยาว | 5,000 เมตร |
| 13. ลำห้วยสองพี่น้อง | ยาว | 2,000 เมตร |

แหล่งน้ำที่สร้างขึ้น

| | | | |
|------------------------------|-------|-----|------|
| 1. ฝาย คสล. | จำนวน | 39 | แห่ง |
| 2. บ่อน้ำ รพช. | จำนวน | 15 | แห่ง |
| 3. บ่อน้ำกรมโยธา | จำนวน | 7 | แห่ง |
| 4. บ่อน้ำกรมอนามัย | จำนวน | 3 | แห่ง |
| 5. บ่อน้ำ สปก | จำนวน | 121 | แห่ง |
| 6. ระบบน้ำประปา | จำนวน | 3 | แห่ง |
| 7. บ่อน้ำอื่นๆ | จำนวน | - | แห่ง |
| 8. ระบบน้ำประปานครหลวง | จำนวน | 1 | แห่ง |
| 9. ระบบประปา รพช | จำนวน | 5 | แห่ง |
| 10. ระบบประปากรมอนามัย | จำนวน | 2 | แห่ง |
| 11. ระบบประปากรรมทรัพยากรน้ำ | จำนวน | 1 | แห่ง |

1.10 ทรัพยากรธรรมชาติในพื้นที่

| | | | |
|----------------------|---------------|--------|------------------------------|
| 1. มีพื้นที่ป่าไม้ | จำนวน | 57,128 | ไร่ |
| 2. มีพื้นที่ป่าชุมชน | จำนวน | 7 | แห่ง เนื้อที่จำนวน 3,371 ไร่ |
| - บ้านห้วยเต่า | เนื้อที่จำนวน | 2,061 | ไร่ |
| - บ้านแก้งยาว | เนื้อที่จำนวน | 106 | ไร่ |
| - บ้านชีบน | เนื้อที่จำนวน | 760 | ไร่ (2 แห่ง) |
| - บ้านซับปลากั้ง | เนื้อที่จำนวน | 194 | ไร่ (2 แห่ง) |
| - บ้านโนนเหลื่อม | เนื้อที่จำนวน | 250 | ไร่ |

2. ศักยภาพขององค์การบริหารส่วนตำบลภูแลนคา

ข้อมูลเกี่ยวกับศักยภาพขององค์การบริหารส่วนตำบลภูแลนคา ได้แก่ โครงสร้างและกระบวนการบริหารบุคคล งบประมาณและเครื่องมืออุปกรณ์ต่างๆ

2.1 โครงสร้างองค์การบริหารส่วนตำบลภูแลนคา

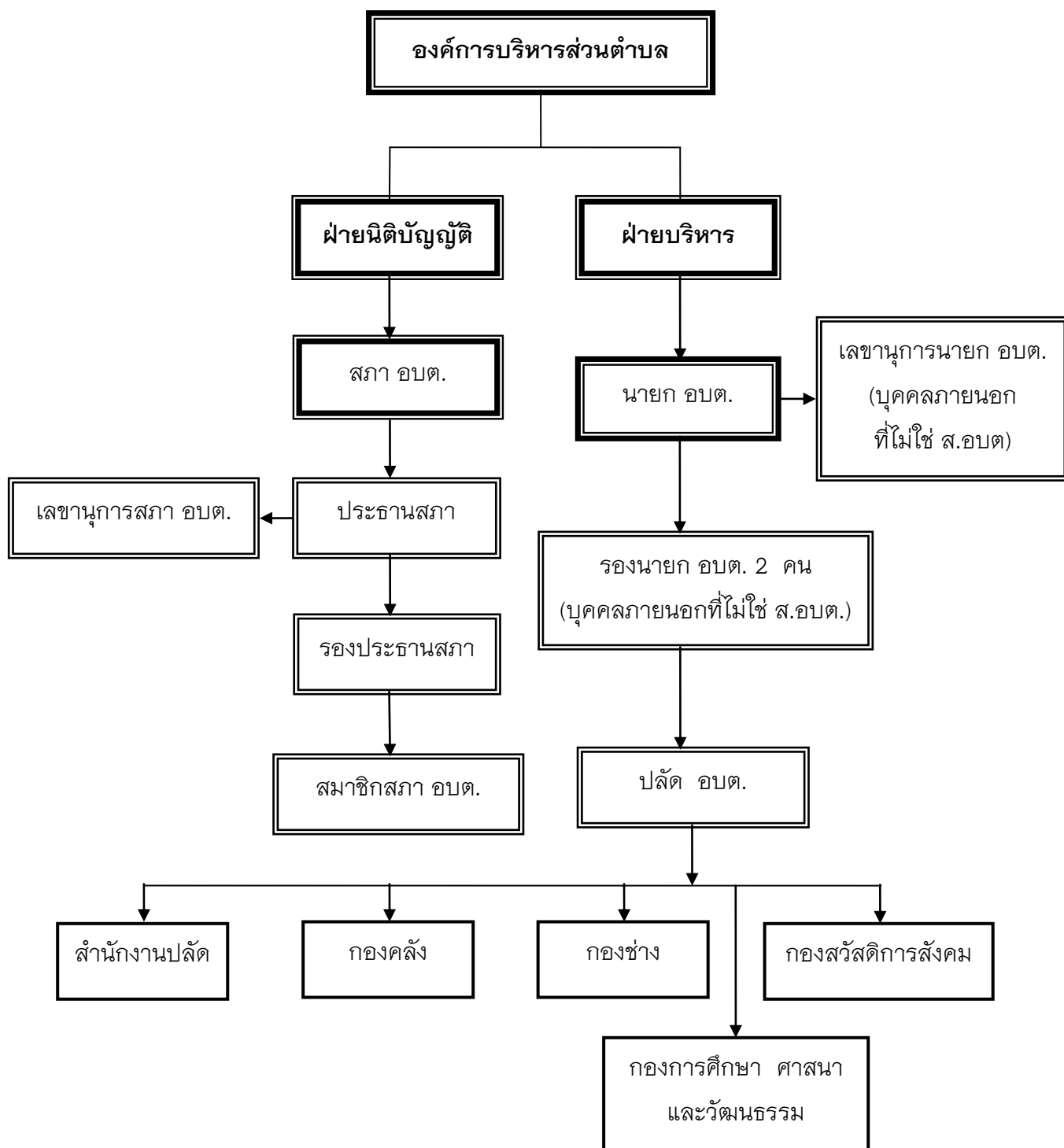

คณะผู้บริหารและสมาชิกสภาองค์การบริหารส่วนตำบลภูแลนคา

| ลำดับ | ชื่อ-สกุล | วุฒิการศึกษา | วัน เดือน ปี เกิด | ตำแหน่งใน อบต. |
|-------|------------------------|--------------|-------------------|----------------------|
| 1 | นายนิยม ดิเรกศิลป์ | ม.6 | 6 ม.ค.2514 | นายก อบต. |
| 2 | นายสกล เฉลียวชาติ | ปริญญาตรี | 15 ก.ย.2515 | รองนายก อบต. |
| 3 | นายนพกร หนชัย | ปริญญาตรี | 11 ต.ค.2517 | รองนายก อบต. |
| 4 | นายบุญเกิด รวดเร็ว | ม.6 | --2514 | เลขานุการนายก อบต. |
| 5 | นายพีระพันธ์ ใจอดทน | ม.6 | 3 มี.ค.2508 | ประธานสภา อบต. |
| 6 | นายวรรณชัย เปล่งวัน | ม.6 | 22 มี.ค.2511 | รองประธานสภา |
| 7 | นายธวัช ชัยบุตร | ม.3 | 6 ต.ค.2501 | สมาชิก อบต.หมู่ที่ 1 |
| 8 | นายสาคร สิงห์โคตร | ม.3 | 3 เม.ย.2520 | สมาชิก อบต.หมู่ที่ 1 |
| 9 | นายนิพนธ์ แพ้ชัยภูมิ | ม.6 | 7 พ.ย.2524 | สมาชิก อบต.หมู่ที่ 2 |
| 10 | นายสมบัติ คำแก้ว | ม.6 | 1 ธ.ค.2506 | สมาชิก อบต.หมู่ที่ 3 |
| 11 | นายมงคล ช่วยชูวงษ์ | ม.6 | 24 พ.ค.2509 | สมาชิก อบต.หมู่ที่ 4 |
| 12 | นายทองรัตน์ ทิพย์แสง | ป.6 | 21 พ.ค.2511 | สมาชิก อบต.หมู่ที่ 4 |
| 13 | นายอำนาจ พรมบุ | ม.3 | 1 พ.ค.2511 | สมาชิก อบต.หมู่ที่ 5 |
| 14 | นายหนูแดง อินนอก | ม.6 | 3 ก.พ.2511 | สมาชิก อบต.หมู่ที่ 5 |
| 15 | นายภิญโญ เหลืองคำ | ม.6 | --2512 | สมาชิก อบต.หมู่ที่ 6 |
| 16 | นายพงษ์ศักดิ์ รินทร์ลา | ม.6 | 12 ส.ค.2518 | สมาชิก อบต.หมู่ที่ 6 |
| 17 | นางคำไฮ หาแก้ว | ม.3 | 15 พ.ย.2502 | สมาชิก อบต.หมู่ที่ 7 |
| 18 | นายสมศักดิ์ กิสันเทียะ | ป.6 | 21 ก.ย.2521 | สมาชิก อบต.หมู่ที่ 7 |
| 19 | นายชัยณรงค์ เกษสูงเนิน | ม.6 | --2514 | สมาชิก อบต.หมู่ที่ 8 |
| 20 | นายสมศักดิ์ ภู่ออน | ป.6 | 3 ก.ค.2509 | สมาชิก อบต.หมู่ที่ 8 |

ตารางอัตรากำลังพนักงานส่วนตำบลและลูกจ้าง

| กอง/ฝ่าย | พนักงาน | ลูกจ้างประจำ | ลูกจ้างชั่วคราว | รวม |
|-------------------------------|-----------|--------------|-----------------|-----------|
| สำนักปลัด | 7 | - | 5 | 12 |
| กองคลัง | 3 | - | 2 | 5 |
| กองช่าง | 2 | - | 2 | 4 |
| กองสวัสดิการสังคม | 1 | - | 1 | 2 |
| กองการศึกษา ศาสนา และวัฒนธรรม | 4 | - | 4 | 8 |
| รวมทั้งสิ้น | 17 | - | 14 | 31 |

ศักยภาพด้านบุคลากร จำนวน 31 คน

สำนักปลัด 12 คน

| | |
|---|------|
| 1. ปลัดองค์การบริหารส่วนตำบล | 1 คน |
| 2. หัวหน้าสำนักปลัด | 1 คน |
| 3. นักทรัพยากรบุคคลชำนาญการ | 1 คน |
| 4. นักวิเคราะห์นโยบายและแผนชำนาญการ | 1 คน |
| 5. นักจัดการงานทั่วไปปฏิบัติการ | 1 คน |
| 6. เจ้าพนักงานธุรการชำนาญงาน | 1 คน |
| 7. เจ้าพนักงานป้องกันและบรรเทาสาธารณภัยปฏิบัติงาน | 1 คน |
| 8. พนักงานขับเครื่องจักรกลขนาดเบา (รถบรรทุกน้ำ) | 1 คน |
| 9. พนักงานขับรถยนต์ (ส่วนกลาง) | - คน |
| 10. นักการภารโรง | 1 คน |
| 11. คนงานทั่วไป | 3 คน |

กองคลัง 5 คน

| | |
|--------------------------------------|------|
| 1. ผู้อำนวยการกองคลัง | 1 คน |
| 2. นักวิชาการเงินและบัญชีชำนาญการ | 1 คน |
| 3. เจ้าพนักงานพัสดุปฏิบัติงาน | 1 คน |
| 4. ผู้ช่วยเจ้าหน้าที่จัดเก็บรายได้ | 1 คน |
| 5. ผู้ช่วยเจ้าหน้าที่การเงินและบัญชี | 1 คน |

กองช่าง 4 คน

| | |
|--------------------------|------|
| 1. ผู้อำนวยการกองช่าง | 1 คน |
| 2. นายช่างโยธาปฏิบัติงาน | 1 คน |
| 3. ผู้ช่วยช่างโยธา | 1 คน |
| 4. คนงานทั่วไป | 1 คน |

กองการศึกษา ศาสนาและวัฒนธรรม 8 คน

| | |
|---------------------------------------|------|
| 1. ผู้อำนวยการกองการศึกษาฯ | - คน |
| 2. นักวิชาการศึกษา | - คน |
| 3. เจ้าพนักงานธุรการปฏิบัติงาน | 1 คน |
| 4. ครู | 1 คน |
| 5. ครูผู้ดูแลเด็ก | 2 คน |
| 6. ผู้ช่วยครูผู้ดูแลเด็ก (ผู้มีทักษะ) | 2 คน |
| 7. ผู้ดูแลเด็ก | 2 คน |

กองสวัสดิการสังคม 2 คน

1. ผู้อำนวยการกองสวัสดิการสังคม - คน
2. นักพัฒนาชุมชนชำนาญการ 1 คน
3. ผู้ช่วยเจ้าหน้าที่พัฒนาชุมชน 1 คน

ระดับการศึกษาของบุคลากร

- | | | |
|---------------------------|-------|-------|
| - ประถมศึกษา | จำนวน | - คน |
| - มัธยมศึกษา / อาชีวศึกษา | จำนวน | 5 คน |
| - ปริญญาตรี | จำนวน | 19 คน |
| - ปริญญาโท | จำนวน | 7 คน |
| - อื่น ๆ | จำนวน | - คน |

2.2 กระบวนการบริหารงานบุคคลขององค์การบริหารส่วนตำบลภูแลนคา

การแบ่งส่วนราชการ

องค์การบริหารส่วนตำบลภูแลนคาแบ่งส่วนราชการออกเป็น 5 กอง แต่ละกองมีภารกิจ ดังนี้

1. สำนักปลัด อบต. มีงานที่รับผิดชอบ ประกอบด้วย

1.1 งานบริหารทั่วไป

- งานสารบรรณ
- งานระเบียบข้อบังคับ
- งานตรวจสอบภายใน
- งานการประชุม
- งานเลือกตั้งและทะเบียนข้อมูล
- งานอำนวยความสะดวกประสานงาน
- งานป้องกันและควบคุมโรคติดต่อ
- งานป้องกันยาเสพติด
- งานส่งเสริมการเกษตร
- งานบริการสาธารณสุข
- งานอนามัยและสิ่งแวดล้อม

1.2 งานบริหารงานบุคคล

- งานบริหารงานบุคคล

1.3 งานนโยบายและแผน

- งานนโยบายและแผน
- งานวิชาการ
- งานงบประมาณ

- งานข้อมูลและประชาสัมพันธ์
- งานส่งเสริมการท่องเที่ยว

1.4 งานกิจการสภา

- งานระเบียบข้อบังคับประชุม
- งานการประชุม
- งานอำนวยความสะดวกและประสานงาน

1.5 งานกฎหมายและคดี

- งานกฎหมายและคดี
- งานข้อบัญญัติและระเบียบ
- งานร้องเรียน ร้องทุกข์และอุทธรณ์
- งานอำนวยความสะดวก

1.6 งานป้องกันและบรรเทาสาธารณภัย

- งานอำนวยความสะดวก
- งานป้องกัน
- งานฟื้นฟู

2. กองคลัง มีงานที่รับผิดชอบ ประกอบด้วย

2.1 งานการเงิน

- งานการเงิน
- งานรับเงินเบิกจ่ายเงิน
- งานจัดทำฎีกาเบิกจ่ายเงิน
- งานเก็บรักษาเงิน

2.2 งานบัญชี

- งานการบัญชี
- งานทะเบียนการคุมเบิกจ่ายเงิน
- งานงบการเงินและงบทดลอง
- งานแสดงฐานะทางการเงิน

2.3 งานพัฒนาและจัดเก็บรายได้

- งานภาษีอากร ค่าธรรมเนียม และค่าเช่า
- งานพัฒนารายได้
- งานควบคุมกิจการค้าและค่าปรับ
- งานทะเบียนควบคุมและเร่งรัดรายได้

2.4 งานทะเบียนทรัพย์สินและพัสดุ

- งานทะเบียนทรัพย์สินและแผนที่ภาษี
- งานพัสดุ
- งานทะเบียนเบิกจ่ายวัสดุครุภัณฑ์

3. กองช่าง มีงานที่รับผิดชอบ ประกอบด้วย

3.1 งานก่อสร้าง

- งานก่อสร้างและบูรณะถนน
- งานก่อสร้างสะพาน เขื่อนทดน้ำ
- งานข้อมูลก่อสร้าง

3.2 งานออกแบบและควบคุมอาคาร

- งานประเมินราคา
- งานควบคุมการก่อสร้างอาคาร
- งานออกแบบและบริการข้อมูล

3.3 งานประสานสาธารณูปโภค

- งานประสานกิจการประปา
- งานไฟฟ้าสาธารณะ
- งานระบายน้ำ

3.4 งานผังเมือง

- งานสำรวจแผนที่
- งานวางผังพัฒนาเมือง
- งานควบคุมทางผังเมือง

4. กองสวัสดิการสังคม มีงานที่รับผิดชอบ ประกอบด้วย

4.1 งานสวัสดิการและพัฒนาชุมชน

- งานส่งเสริมสุขภาพ
- งานข้อมูล

4.2 งานส่งเสริมอาชีพและพัฒนาสตรี

- งานฝึกอบรมอาชีพ
- งานพัฒนาศักยภาพกลุ่ม
- งานส่งเสริมทุนกลุ่มอาชีพดำเนินการ
- งานศูนย์เยาวชน
- งานฝึกอบรมพัฒนาการ

4.3 งานสังคมสงเคราะห์

- งานสงเคราะห์เด็ก สตรี คนชรา และผู้พิการ

5. กองการศึกษา ศาสนา และวัฒนธรรม มีงานที่รับผิดชอบ ประกอบด้วย

5.1 งานบริหารการศึกษา

- งานบริหารทั่วไปและงานข้อมูล
- งานบริหารการศึกษาในระบบ
- งานบริหารการศึกษานอกระบบ

5.2 งานส่งเสริมกิจกรรมโรงเรียน

- งานประสานกิจกรรม
- งานส่งเสริมการศึกษา

5.3 งานส่งเสริมการศึกษา ศาสนาและวัฒนธรรม

- งานศูนย์พัฒนาเด็กเล็ก
- งานกิจการศาสนา
- งานวัฒนธรรมและประเพณีท้องถิ่น

5.4 งานส่งเสริมการกีฬาและสันทนาการ

- งานกีฬาและสันทนาการ

2.3 งบประมาณ

องค์การบริหารส่วนตำบลภูแลนคา มีแหล่งที่มาของรายได้ในการจัดทำงบประมาณเพื่อดำเนินการตามงาน/กิจกรรมที่ปรากฏอยู่ในแผนพัฒนาท้องถิ่น ดังนี้

- รายได้จากที่องค์กรปกครองส่วนท้องถิ่นจัดหาเอง
- รายได้จากภาษีท้องถิ่นที่รัฐบาลจัดเก็บได้
- ภาษีมูลค่าเพิ่มที่รัฐบาลจัดสรรให้
- เงินอุดหนุนจากรัฐบาล

การบริหารงบประมาณรายรับและรายจ่ายในปีงบประมาณที่ผ่านมา เปรียบเทียบย้อนหลัง 5 ปี ดังนี้

| สถานะ | ปี พ.ศ. | | | | |
|---------|---------------|---------------|---------------|---------------|---------------|
| | 2554 | 2555 | 2556 | 2557 | 2558 |
| รายรับ | 19,282,141.83 | 20,797,091.02 | 20,947,375.45 | 19,963,010.01 | 21,028,203.15 |
| รายจ่าย | 15,570,497.27 | 17,981,492.55 | 14,240,832.49 | 18,603,316.19 | 17,765,525.44 |