

แผนยุทธศาสตร์การพัฒนา
ประจำปี (พ.ศ. 2560 – 2563)



ของ

องค์การบริหารส่วนตำบลภูแลนคา
อำเภอบ้านเขว้า จังหวัดชัยภูมิ

คำนำ

การปฏิบัติงานขององค์กรปกครองส่วนท้องถิ่นมีความสำคัญเป็นอย่างยิ่งต่อการพัฒนาท้องถิ่นและการพัฒนาประเทศโดยส่วนร่วม ทั้งนี้สืบเนื่องจากการปฏิบัติงานขององค์กรปกครองส่วนท้องถิ่นจะส่งผลโดยตรงต่อการให้บริการประชาชนและชีวิตความเป็นอยู่ของประชาชน การจัดทำแผนพัฒนาท้องถิ่นจึงเป็นแนวทางหนึ่งที่จะทำให้องค์กรปกครองส่วนท้องถิ่นสามารถปฏิบัติงาน และให้บริการสาธารณะแก่ประชาชนในพื้นที่ได้อย่างมีประสิทธิภาพและประสิทธิผล เนื่องด้วยการวางแผนเป็นการกำหนดแนวทางการปฏิบัติงานโดยการใช้ทรัพยากร เช่น คน เงิน วัสดุ อุปกรณ์ ที่มีอยู่อย่างจำกัดให้เกิดประโยชน์สูงสุด

สำหรับการจัดทำแผนพัฒนาองค์การบริหารส่วนตำบลตามระเบียบกระทรวงมหาดไทยว่าด้วยการจัดทำแผนพัฒนาขององค์กรปกครองส่วนท้องถิ่น พ.ศ.2548 ซึ่งเป็นระเบียบเกี่ยวกับการจัดทำแผนพัฒนาส่วนท้องถิ่นฉบับใหม่ได้กำหนดประเภทของแผนพัฒนาขององค์กรปกครองส่วนท้องถิ่นไว้ 2 ประเภท คือ แผนยุทธศาสตร์การพัฒนาคือเป็นแผนระยะยาวและแผนพัฒนา 3 ปี เป็นแผนแบบหมุนเวียน (Rolling Plan) ที่ต้องมีการทบทวนเป็นประจำทุกปี

ดังนั้น เพื่อการวางแผนการใช้ทรัพยากรที่มีอยู่ให้มีความคุ้มค่าสอดคล้องกับระเบียบแบบแผนที่บัญญัติขึ้นมาใหม่ องค์การบริหารส่วนตำบลภูแลนคาจึงได้จัดทำแผนยุทธศาสตร์การพัฒนาคือองค์การบริหารส่วนตำบลภูแลนคาขึ้น

จึงหวังเป็นอย่างยิ่งว่าแผนยุทธศาสตร์การพัฒนาคือองค์การบริหารส่วนตำบลภูแลนคาปี (2560-2563) ฉบับนี้จะเป็นประโยชน์ต่อการวางแผนการบริหารจัดการทรัพยากรที่มีอยู่ให้สามารถแก้ปัญหาและสนองตอบต่อความต้องการของประชาชนในพื้นที่ได้อย่างแท้จริง

องค์การบริหารส่วนตำบลภูแลนคา

สารบัญ

	หน้า
บทที่ 1 บทนำ	1-4
บทที่ 2 สภาพทั่วไป ข้อมูลพื้นฐาน	
2.1 ข้อมูลทั่วไป	5-10
2.2 ศักยภาพขององค์การบริหารส่วนตำบลภูแลนคา	11-18
2.3 จุดยืนทางยุทธศาสตร์ขององค์การบริหารส่วนตำบลภูแลนคา	18
บทที่ 3 แผนยุทธศาสตร์	
3.1 กรอบแนวคิดในการจัดทำยุทธศาสตร์การพัฒนาท้องถิ่น	19-51
3.2 ปัจจัยและสถานการณ์การเปลี่ยนแปลงที่มีผลต่อการพัฒนา	52-61
3.3 ความเชื่อมโยงยุทธศาสตร์การพัฒนา	62
3.4 แผนที่ยุทธศาสตร์	63
บทที่ 4 รายละเอียดแผนยุทธศาสตร์การพัฒนา	
4.1 ประเด็นยุทธศาสตร์แนวทางการพัฒนาและตัวชี้วัด	64-70
4.2 รายละเอียดแผนยุทธศาสตร์	71-80
บทที่ 5 การติดตามและประเมินยุทธศาสตร์	
5.1 กรอบและแนวทางในการติดตามและประเมินผล	81
5.2 ระเบียบ วิธีในการติดตามและประเมินผล	82-84
5.3 กำหนดเครื่องมือที่ใช้ในการติดตามและประเมินผล	84

บทที่ 1

บทนำ

ตามพระราชบัญญัติกำหนดแผนและขั้นตอนการกระจายอำนาจให้องค์กรปกครองส่วนท้องถิ่น พ.ศ.2542 มาตรา 16 และมาตรา 17 บัญญัติให้องค์การบริหารส่วนตำบล มีหน้าที่ในการจัดทำแผนพัฒนาท้องถิ่นของตนเอง และระเบียบกระทรวงมหาดไทยว่าด้วยการจัดทำแผนพัฒนาขององค์กรปกครองส่วนท้องถิ่น พ.ศ. 2548 กำหนดให้องค์กรปกครองส่วนท้องถิ่นจัดทำแผนยุทธศาสตร์การพัฒนาระยะยาว ซึ่งหมายความว่า แผนพัฒนาเศรษฐกิจและสังคมขององค์กรปกครองส่วนท้องถิ่นที่กำหนดยุทธศาสตร์และแนวทางการพัฒนาขององค์กรปกครองส่วนท้องถิ่น ซึ่งแสดงวิสัยทัศน์ พันธกิจ และจุดมุ่งหมายเพื่อการพัฒนาในอนาคต โดยสอดคล้องกับแผนพัฒนาเศรษฐกิจและสังคมแห่งชาติ แผนการบริหารราชการแผ่นดิน แผนยุทธศาสตร์การพัฒนาระยะยาว จังหวัด อำเภอ นโยบายของผู้บริหารท้องถิ่นที่แถลงต่อสภาท้องถิ่น และแผนชุมชน ดังนั้น องค์กรการบริหารส่วนตำบลภูแลนคา จึงได้จัดทำแผนยุทธศาสตร์การพัฒนาระยะยาวเป็นไปตามที่กฎหมายกำหนด

การวางแผนเป็นกระบวนการมองไปข้างหน้าและกำหนดการใช้ทรัพยากรขององค์กร โดยกำหนดกิจกรรมต่าง ๆ ไว้ล่วงหน้า ให้บรรลุตามภารกิจ วัตถุประสงค์ นโยบาย เป้าหมาย ขององค์กร ซึ่งเกี่ยวข้องกับชีวิตความเป็นอยู่ที่ดีของประชาชนในท้องถิ่น การที่องค์กรการบริหารส่วนตำบลภูแลนคาจะพัฒนาไปในทิศทางใดจำเป็นต้องมีการกำหนดวิสัยทัศน์และยุทธศาสตร์เพื่อแปลงสู่การปฏิบัติ แผนยุทธศาสตร์การพัฒนาองค์กรการบริหารส่วนตำบลภูแลนคา (พ.ศ.2560-2563) มีลักษณะเป็นแผนยุทธศาสตร์ระยะ 4 ปี ซึ่งอาศัยกระบวนการในการวิเคราะห์สถานการณ์และสภาพแวดล้อมเพื่อให้ทราบถึงจุดเด่น จุดด้อย อุปสรรค และโอกาสจากแผนยุทธศาสตร์ การพัฒนาตำบล เพื่อนำมากำหนดทิศทางในการพัฒนาโดยการกำหนดวิสัยทัศน์ พันธกิจ วัตถุประสงค์ เป้าหมายและยุทธศาสตร์ในการพัฒนา เพื่อให้การบริหารจัดการทรัพยากรขององค์กรการบริหารส่วนตำบลภูแลนคา ซึ่งมีอยู่อย่างจำกัด เป็นไปอย่างมีประสิทธิภาพและประสิทธิผล มีความยืดหยุ่นและสอดคล้องกับสถานการณ์ และสภาพแวดล้อมทั้งภายในและภายนอกที่เปลี่ยนแปลงไปอย่างรวดเร็ว

แผนยุทธศาสตร์การพัฒนาขององค์กรการบริหารส่วนตำบลภูแลนคาได้จัดทำขึ้นโดยอาศัยหลักการและกรอบแนวทางที่สำคัญ ดังนี้

1. นโยบายของนายกองค์กรการบริหารส่วนตำบล ที่ได้แถลงต่อสภาองค์กรการบริหารส่วนตำบลภูแลนคา
2. กรอบนโยบายและทิศทางการพัฒนาขององค์กรปกครองส่วนท้องถิ่น ซึ่งคณะกรรมการประสานแผนพัฒนาท้องถิ่นจังหวัดชัยภูมิ กำหนดไว้และสอดคล้องกับแนวทางการพัฒนาตามแผนพัฒนาเศรษฐกิจและสังคมแห่งชาติฉบับที่ 11 แผนยุทธศาสตร์การพัฒนาระยะยาวจังหวัด แผนอำเภอ แผนชุมชน
3. ปัญหาความต้องการที่สำคัญจากประชาคมตำบลภูแลนคา

1.1 ลักษณะของแผนยุทธศาสตร์การพัฒนา

บทบาทอำนาจหน้าที่และความรับผิดชอบขององค์กรปกครองส่วนท้องถิ่น ไม่เพียงแต่มีหน้าที่ในการให้บริการสาธารณะพื้นฐานเท่านั้น แต่ยังขยายบทบาทหน้าที่ออกไปครอบคลุมถึงการพัฒนาคุณภาพชีวิตตลอดจนการพัฒนาเศรษฐกิจและสังคมของท้องถิ่น ทั้งยังเปิดโอกาสให้ประชาชนได้เข้ามามีส่วนร่วม ในการบริหาร และตรวจสอบการปฏิบัติงานขององค์กรปกครองส่วนท้องถิ่นมากขึ้นด้วย ดังนั้น องค์กรปกครองส่วนท้องถิ่นทุกแห่ง จึงมีความจำเป็นที่จะต้องใช้ทรัพยากรที่มีอยู่ให้คุ้มค่าและเกิดประโยชน์สูงสุดในการแก้ไขปัญหาความเดือดร้อนและตอบสนองความต้องการของประชาชนในท้องถิ่น

การวางแผนนับเป็นกลไกสำคัญประการหนึ่งที่จะทำให้องค์กรปกครองส่วนท้องถิ่นบรรลุจุดมุ่งหมายดังกล่าว พระราชบัญญัติกำหนดแผนและขั้นตอนการกระจายอำนาจให้แก่องค์กรปกครองส่วนท้องถิ่น พ.ศ. 2542 มาตรา 16 และมาตรา 17 บัญญัติให้องค์การบริหารส่วนตำบล มีอำนาจหน้าที่ในการจัดทำแผนพัฒนาท้องถิ่นของตนเอง ภายใต้การตรวจสอบดูแลของหน่วยงานรัฐ และผ่านกระบวนการมีส่วนร่วมของประชาชน และระเบียบกระทรวงมหาดไทย ว่าด้วยการจัดทำแผนพัฒนาขององค์กรปกครองส่วนท้องถิ่น พ.ศ. 2548 ได้กำหนดองค์การจัดทำแผนพัฒนาและองค์กรประสานแผนพัฒนาท้องถิ่น รวมถึงกำหนดประเภทและความหมายของการพัฒนาท้องถิ่นไว้อย่างชัดเจน โดยแผนพัฒนาท้องถิ่น นั้นมี 2 ประเภท คือ

1. แผนยุทธศาสตร์การพัฒนา (เป็นแผนระยะยาว)
2. แผนพัฒนาสามปี (เป็นแผนพัฒนาที่ต้องมีการทบทวนและจัดทำทุกปี)

แผนยุทธศาสตร์การพัฒนานั้น หมายความว่า แผนพัฒนาเศรษฐกิจและสังคมขององค์กรปกครองส่วนท้องถิ่นที่กำหนดยุทธศาสตร์และแนวทางการพัฒนาขององค์กรปกครองส่วนท้องถิ่น ซึ่งแสดงถึงวิสัยทัศน์ พันธกิจ และจุดมุ่งหมายเพื่อการพัฒนาในอนาคต โดยสอดคล้องกับแผนพัฒนาเศรษฐกิจและสังคมแห่งชาติ แผนการบริหารราชการแผ่นดิน ยุทธศาสตร์การพัฒนาจังหวัด อำเภอ และแผนชุมชน

แผนยุทธศาสตร์การพัฒนาใช้เป็นกรอบในการจัดทำแผนพัฒนาสามปีขององค์กรปกครองส่วนท้องถิ่น ดังนั้นการวางแผนยุทธศาสตร์การพัฒนานั้นเป็นกระบวนการกำหนดทิศทางในอนาคตขององค์กรปกครองส่วนท้องถิ่น จึงมีความสำคัญเป็นอย่างยิ่ง เนื่องจากเป็นแผนพัฒนาที่มุ่งไปสู่สภาพการณ์ที่ต้องการให้เกิดขึ้นในอนาคต และแนวทางในการบรรลุถึงสภาพการณ์นั้นบนพื้นฐานของการรวบรวมและวิเคราะห์ข้อมูลอย่างรอบด้าน ทั้งด้านการพัฒนาเศรษฐกิจ สังคม สิ่งแวดล้อม การบริหารจัดการ ตลอดจนมีการปรับปรุง เปลี่ยนแปลงไปตามสถานการณ์หรือผลกระทบที่จะเกิดขึ้นในอนาคตทั้งมิติในพื้นที่ขององค์การบริหารส่วนตำบล พื้นที่ใกล้เคียง พื้นที่ในระดับอำเภอ จังหวัด ภูมิภาค และประเทศ ที่เป็นระบบ เพื่อเป็นกรอบในการกำหนดทิศทางการพัฒนาให้มุ่งไปสู่ภาวะอันพึงประสงค์ได้อย่างเท่าทันกับการเปลี่ยนแปลงในสังคม โดยสามารถจัดสรรทรัพยากรที่มีอยู่อย่างจำกัด ได้อย่างมีประสิทธิภาพ สอดคล้องกับศักยภาพของท้องถิ่นและปัญหาหรือความต้องการของประชาชนในท้องถิ่นนั้นด้วย

1.2 วัตถุประสงค์ของการจัดทำยุทธศาสตร์การพัฒนา

การจัดทำแผนยุทธศาสตร์การพัฒนาขององค์การบริหารส่วนตำบล มีวัตถุประสงค์ ดังนี้

1. เพื่อเป็นการกำหนดยุทธศาสตร์ แนวทางการพัฒนา และเป้าหมายการพัฒนาขององค์การบริหารส่วนตำบล เพื่อให้ท้องถิ่นบรรลุสถานภาพที่ปรารถนาในอนาคต
2. เพื่อเป็นการกำหนดกรอบการพัฒนาขององค์กรปกครองส่วนท้องถิ่นอย่างรอบด้านและเป็นระบบ
3. เพื่อใช้เป็นกรอบในการจัดแผนพัฒนาสามปี หรือแผนการใช้จ่ายงบประมาณ หรือแผนการขอรับการสนับสนุนงบประมาณต่อไป
4. เพื่อให้ประชาชนได้เข้ามามีส่วนร่วมในการกำหนดกรอบการพัฒนาเป็นไปอย่างมีประสิทธิภาพตรงกับความต้องการของประชาชน

1.3 ขั้นตอนในการจัดทำยุทธศาสตร์การพัฒนา

การจัดทำยุทธศาสตร์การพัฒนาขององค์การบริหารส่วนตำบลภูแลนคา มีขั้นตอนและแนวทางการดำเนินการ ดังนี้

ขั้นตอนที่ 1 คณะกรรมการพัฒนาท้องถิ่นวางแนวทางการพัฒนาเพื่อให้ทราบทิศทางการพัฒนาขององค์กรปกครองส่วนท้องถิ่น เพื่อสนองตอบต่อความต้องการ และการแก้ปัญหาของประชาชนในพื้นที่ เป็นการวางกรอบการพัฒนาโดยพิจารณาจาก ยุทธศาสตร์การพัฒนาขององค์กรปกครองส่วนท้องถิ่นในเขตจังหวัด ภารกิจถ่ายโอนตามกฎหมายกำหนดแผนและขั้นตอนการกระจายอำนาจ แผนพัฒนาเศรษฐกิจและสังคมแห่งชาติ ยุทธศาสตร์การพัฒนาประเทศ ยุทธศาสตร์พัฒนากลุ่มจังหวัด และจังหวัด อำนาจหน้าที่ขององค์กรปกครองส่วนท้องถิ่น นโยบายของผู้บริหารท้องถิ่นที่แถลงต่อสภาท้องถิ่น แผนพัฒนาหมู่บ้าน

ขั้นตอนที่ 2 คณะกรรมการพัฒนาท้องถิ่นคณะผู้บริหารท้องถิ่นจัดประชุมประชาคมท้องถิ่นพร้อมส่วนราชการและหน่วยงานที่เกี่ยวข้องรวมถึงองค์กรภาคประชาชน บูรณาการความร่วมมือของทุกภาคส่วน เพื่อแจ้งแนวทางการพัฒนาท้องถิ่น และรับทราบปัญหา ความต้องการของประชาชน เพื่อเก็บรวบรวมข้อมูลสำหรับใช้ในการจัดทำแผนยุทธศาสตร์การพัฒนา

ขั้นตอนที่ 3 คณะกรรมการสนับสนุนการจัดทำแผนพัฒนาท้องถิ่น นำข้อมูลที่ได้ทำการวิเคราะห์ข้อมูล เสนอคณะกรรมการพัฒนาท้องถิ่น เพื่อประชุมกำหนดวิสัยทัศน์ พันธกิจ ยุทธศาสตร์แนวทางการพัฒนาและจุดมุ่งหมายเพื่อการพัฒนา กำหนดตัวชี้วัดและเป้าหมายของตัวชี้วัด

ขั้นตอนที่ 4 คณะกรรมการสนับสนุนการจัดทำแผนพัฒนาท้องถิ่น นำผลการวิเคราะห์ข้อมูลที่ได้จากการประชุมคณะกรรมการพัฒนาท้องถิ่นมาจัดทำเป็นร่างแผนยุทธศาสตร์การพัฒนาขององค์กรปกครองส่วนท้องถิ่น

ขั้นตอนที่ 5 เสนอร่างแผนยุทธศาสตร์การพัฒนาต่อคณะกรรมการพัฒนาท้องถิ่น เพื่อพิจารณาให้ความเห็นชอบ

ขั้นตอนที่ 6 คณะกรรมการพัฒนาท้องถิ่นให้ความเห็นชอบร่างแผนยุทธศาสตร์การ
พัฒนาแล้วนำเสนอผู้บริหารท้องถิ่น

ขั้นตอนที่ 7 ผู้บริหารท้องถิ่น เสนอร่างแผนยุทธศาสตร์การพัฒนาต่อสภาองค์การปกครอง
ส่วนท้องถิ่นให้ความเห็นชอบก่อน แล้วผู้บริหารท้องถิ่นจึงพิจารณาอนุมัติและประกาศใช้

1.4 ประโยชน์ของการจัดทำแผนยุทธศาสตร์การพัฒนา

1. ท้องถิ่นมีจุดมุ่งหมายและแนวทางการพัฒนาที่ชัดเจน
2. ท้องถิ่นสามารถจัดสรรและบริหารทรัพยากรที่มีอยู่ได้อย่างมีประสิทธิภาพ
3. ผู้บริหารสามารถบริหารจัดการงบประมาณ และมีทิศทางการพัฒนาที่เหมาะสม และสอดคล้อง
กับความต้องการของชุมชนอย่างมีประสิทธิภาพ
4. สามารถกำกับดูแล ติดตามและประเมินผลการพัฒนาได้

องค์การบริหารส่วนตำบลภูแลนคา ได้เล็งเห็นถึงความจำเป็นและความสำคัญในการ
จัดทำแผนยุทธศาสตร์ในการพัฒนา และเพื่อให้เป็นไปตามกฎหมายและระเบียบปฏิบัติที่เกี่ยวข้อง จึง
จัดทำแผนยุทธศาสตร์การพัฒนากองการบริหารส่วนตำบลภูแลนคาขึ้น เป็นแผนพัฒนาท้องถิ่นระยะยาว
ครอบคลุมระยะเวลา 4 ปี ระหว่างปี พ.ศ. 2560 – 2563 สำหรับใช้เป็นแนวทางและกรอบปฏิบัติในการ
พัฒนาองค์การบริหารส่วนตำบลภูแลนคา ให้บรรลุถึงวิสัยทัศน์ พันธกิจ และจุดมุ่งหมายที่กำหนดไว้สืบ
ต่อไปในอนาคต

บทที่ 2

สภาพทั่วไปและข้อมูลพื้นฐานขององค์การบริหารส่วนตำบลภูแลนคา

2.1 ข้อมูลทั่วไป

ความเป็นมา องค์การบริหารส่วนตำบลภูแลนคา เป็นองค์กรปกครองส่วนท้องถิ่นขนาดกลาง ตั้งอยู่ในเขตภาคตะวันออกเฉียงเหนือของประเทศไทย ประกาศจัดตั้งเป็นตำบล เมื่อปี พ.ศ. 2534 โดยแยกตัวออกจากตำบลชีบน อำเภอบ้านเขว้า จังหวัดชัยภูมิ และประกาศจัดตั้งเป็นองค์การบริหารส่วนตำบลภูแลนคา โดยกระทรวงมหาดไทย เมื่อวันที่ 19 มกราคม พ.ศ.2539 เดิมตั้งอยู่เลขที่ 79 หมู่ที่ 1 ตำบลภูแลนคา อำเภอบ้านเขว้า จังหวัดชัยภูมิ ต่อมาเมื่อต้นปี พ.ศ.2557 จึงได้ย้ายสำนักงานมาอยู่เลขที่ 99 หมู่ที่ 4 ตำบลภูแลนคา อำเภอบ้านเขว้า จังหวัดชัยภูมิ

2.1.1 ที่ตั้ง (แสดงที่ตั้งและระยะห่างจากอำเภอ)

องค์การบริหารส่วนตำบลภูแลนคา ตั้งอยู่เลขที่ 99 หมู่ 4 ตำบลภูแลนคา อำเภอบ้านเขว้า จังหวัดชัยภูมิ 36170 อยู่ทางทิศเหนือของอำเภอบ้านเขว้า ระยะทางประมาณ 25 กิโลเมตร และอยู่ทางทิศตะวันตกของจังหวัดชัยภูมิ ระยะทางประมาณ 38 กิโลเมตร

2.1.2 เนื้อที่

องค์การบริหารส่วนตำบลภูแลนคามีพื้นที่ทั้งหมด 78,819 ไร่ หรือประมาณ 126 ตารางกิโลเมตร (1 ตารางกิโลเมตร เท่ากับ 625 ไร่)

2.1.3 อาณาเขต

องค์การบริหารส่วนตำบลภูแลนคา เป็นตำบลลำดับที่ 6 ของอำเภอบ้านเขว้า จังหวัดชัยภูมิ ตั้งอยู่ทางภาคตะวันออกเฉียงเหนือของประเทศไทย มีระยะทางห่างจากกรุงเทพมหานคร โดยคิดตามระยะทางเดินรถโดยสารประมาณ 370 กิโลเมตร

องค์การบริหารส่วนตำบลภูแลนคามีเขตการปกครองที่อยู่ในความรับผิดชอบ จำนวน 8 หมู่บ้าน และมีพื้นที่อาณาเขตติดต่อ ดังนี้

- | | | |
|---------------|-----------|---|
| - ทิศเหนือ | ติดต่อกับ | ตำบลคูเมือง ตำบลกุดชุมแสง อำเภอหนองบัวแดง
ตำบลห้วยต้อน อำเภอเมืองชัยภูมิ |
| - ทิศใต้ | ติดต่อกับ | ตำบลตลาดแร้ง อำเภอบ้านเขว้า |
| - ทิศตะวันตก | ติดต่อกับ | ตำบลชีบน อำเภอบ้านเขว้า
ตำบลห้วยแย้ อำเภอหนองบัวระเหว |
| - ทิศตะวันออก | ติดต่อกับ | ตำบลโคกสูง ตำบลห้วยต้อน อำเภอเมืองชัยภูมิ |

2.1.4 สภาพภูมิประเทศ

ภูมิประเทศส่วนใหญ่เป็นที่ราบสูงสลับกับที่ราบลุ่ม ตอนบนและทางทิศตะวันตกของพื้นที่ติดกับแม่น้ำชี มีเทือกเขาสูงล้อมรอบทางด้านทิศเหนือและทิศตะวันออก มีพื้นที่ส่วนใหญ่ที่เป็นป่าไม้และภูเขา จำนวน 57,128 ไร่ หรือประมาณ 91.40 ตารางกิโลเมตร มีพื้นที่ราบที่เหมาะสมแก่การเพาะปลูกทางการเกษตร จำนวน 21,691 ไร่ หรือประมาณ 34.71 ตารางกิโลเมตร มีลำน้ำสายหลัก 2 สายที่ไหลผ่านพื้นที่ ระยะทาง 25 กิโลเมตร และมีแม่น้ำสายรองไหลผ่านพื้นที่ จำนวน 11 สาย ระยะทาง 56.5 กิโลเมตร

สภาพภูมิอากาศ ขององค์การบริหารส่วนตำบลภูแลนคา ลักษณะภูมิอากาศเป็นแบบมรสุมเขตร้อน แบ่งออกเป็น 3 ฤดู คือ ฤดูร้อน เริ่มตั้งแต่เดือน มีนาคม ถึงเดือน พฤษภาคม ฤดูฝน เริ่มตั้งแต่เดือน มิถุนายน ถึงเดือน ตุลาคม ฤดูหนาว เริ่มตั้งแต่เดือน พฤศจิกายน ถึงเดือน กุมภาพันธ์

2.1.5 เขตการปกครอง

องค์การบริหารส่วนตำบลภูแลนคา ได้รับการเปลี่ยนแปลงฐานะจากสภาตำบลเป็นองค์การบริหารส่วนตำบล ตามพระราชบัญญัติสภาตำบลและองค์การบริหารส่วนตำบล พ.ศ.2537 และประกาศกระทรวงมหาดไทยประกาศในราชกิจจานุเบกษามีผลบังคับใช้เมื่อวันที่ 19 มกราคม 2539 แบ่งหมู่บ้านซึ่งตั้งอยู่ในเขตองค์การบริหารส่วนตำบล จำนวน 8 หมู่บ้าน ประกอบด้วย

ตารางการแสดงหมู่บ้าน และกำนัน/ผู้ใหญ่บ้าน ในเขตตำบลภูแลนคา

ที่	ชื่อหมู่บ้าน	หมู่ที่	ผู้ใหญ่บ้าน
1	บ้านห้วยเต่า	1	นายละมุด โพธิ์ชัย
2	บ้านแก้งยาว	2	นายสุพจน์ หล้าบุตรศรี (กำนัน)
3	บ้านห้วยน้ำคำ	3	นางบัวหลั่น รุจาคม
4	บ้านนาอินทร์แดง	4	นายสุนทร พิลาศรี
5	บ้านชัยปลากั้ง	5	นายชัยยา ดีชัย
6	บ้านชีบน	6	นายบุญตา จำเริญสุข
7	บ้านโนนเหลื่อม	7	นายมนตรี วาปีทะ
8	บ้านป่าปอแดง	8	นายบุญธรรม ค่อยชัยภูมิ

2.1.6 ประชากร

หมู่ที่ / บ้าน	เพศ		รวม	จำนวนครัวเรือน
	ชาย	หญิง		
1 บ้านห้วยเต่า	567	559	1,126	361
2 บ้านแก้งยาว	344	316	660	203
3 บ้านห้วยน้ำคำ	172	168	340	111
4 บ้านนาอินทร์แดง	152	146	298	104
5 บ้านซับปลากั้ง	569	529	1,098	319
6 บ้านชีบน	144	141	285	84
7 บ้านโนนเหลื่อม	280	249	529	165
8 บ้านป่าปอแดง	127	124	251	88
รวม	2,355	2,232	4,587	1,435

องค์การบริหารส่วนตำบลภูแลนคา มีจำนวนประชากร 4,587 คน (ข้อมูล ณ เดือน กุมภาพันธ์ 2559) แยกเป็นชาย 2,355 คน หญิง 2,232 คน จำนวนครัวเรือนทั้งสิ้น 1,435 ครัวเรือน ความหนาแน่นของประชากร 36.40 คน/ตารางกิโลเมตร ความหนาแน่นของครัวเรือนประมาณ 11.39 หลังคาเรือน/ตารางกิโลเมตร

2.1.7 สภาพเศรษฐกิจ

เศรษฐกิจ รายได้ของประชากรส่วนใหญ่มาจากภาคเกษตรกรรม ซึ่งมีพืชเศรษฐกิจสำคัญ คือ ข้าว มันสำปะหลัง อ้อย

ผลิตภัณฑ์มวลรวมรายได้ รายได้เฉลี่ยของประชากรโดยประมาณ 30,000 บาท/คน/ปี

อาชีพ การประกอบอาชีพของประชากรในเขตองค์การบริหารส่วนตำบลภูแลนคามีอาชีพ ทางด้านการเกษตร เช่น การทำนา ทำไร่ ทำสวน เลี้ยงสัตว์ อาชีพรับจ้างและค้าขาย มีอาชีพเสริม คือ การปลูกหม่อนเลี้ยงไหม เพาะปลูกเห็ดฟาง การทอเสื่อกก และเย็บผ้า

การพาณิชย์และบริการ

- โรงสีข้าว	20	แห่ง
- ร้านค้า	47	แห่ง
- ร้านซ่อมรถ	4	แห่ง
- โรงงานอุตสาหกรรม	-	แห่ง
- ปั้มน้ำมันและก๊าซ	-	แห่ง
- ร้านค้าชุมชน	2	แห่ง

2.1.8 สภาพทางสังคม

การศึกษา

- ศูนย์พัฒนาเด็กเล็ก 4 แห่ง
- โรงเรียนประถมศึกษา 4 แห่ง
- โรงเรียนประถมศึกษาขยายโอกาส 1 แห่ง
- โรงเรียนมัธยมศึกษา 1 แห่ง
- สถาบันอุดมศึกษา - แห่ง

สถาบันและองค์กรทางศาสนา

- วัด/สำนักสงฆ์ 13 แห่ง
- มัสยิด - แห่ง
- ศาลเจ้า - แห่ง
- โบสถ์ - แห่ง

สาธารณสุข

- โรงพยาบาลส่งเสริมสุขภาพตำบล/หมู่บ้าน 2 แห่ง
- สถานพยาบาลเอกชน - แห่ง
- ศูนย์สาธารณสุขมูลฐาน 8 แห่ง
- ร้านขายยาแผนปัจจุบัน - แห่ง
- อัตราการมีและใช้ส้วมราดน้ำ 100 เปอร์เซ็นต์

ความปลอดภัยในชีวิตและทรัพย์สิน

- สถานีตำรวจ - แห่ง
- ที่พักสายตรวจ 1 แห่ง
- อาสาสมัครป้องกันภัยฝ่ายพลเรือน (อปพร.) จำนวน 92 คน
- เจ้าหน้าที่ให้บริการการแพทย์ฉุกเฉินขั้นพื้นฐาน จำนวน 18 คน

มวลชนจัดตั้ง

- ลูกเสือชาวบ้าน จำนวน 5 รุ่น จำนวน 123 คน
- ไทยอาสาป้องกันชาติ จำนวน 2 รุ่น จำนวน 112 คน
- กองหนุนเพื่อความมั่นคงของชาติ จำนวน 2 รุ่น จำนวน 120 คน
- กลุ่มแม่บ้าน จำนวน 8 กลุ่ม
- กลุ่มออมทรัพย์เพื่อการผลิต จำนวน 1 กลุ่ม
- กลุ่มเกษตรกร จำนวน 8 กลุ่ม
- กองทุนสวัสดิการชุมชน จำนวน 1 กลุ่ม

2.1.9 การบริการขั้นพื้นฐาน

การคมนาคม การคมนาคมเป็นการคมนาคมทางบก เส้นทางการคมนาคมภายใน ตำบลส่วนใหญ่เป็นถนนลูกรัง/ถนนดิน ทั้งหมด 51 สาย ระยะทาง 71,320.80 เมตร ซอยในหมู่บ้าน ทั้งหมดจำนวน 53 เส้น ระยะทาง 31,500 เมตร มีถนนคอนกรีตภายในหมู่บ้าน ระยะทาง 11,290.20 เมตร มีถนนลาดยางจำนวน 7 สาย ระยะทาง 24,864 เมตร

การโทรคมนาคม

- ที่ทำการไปรษณีย์โทรเลข - แห่ง
- สถานีโทรคมนาคมอื่น ๆ 5 แห่ง
- โทรศัพท์สาธารณะ 9 แห่ง

สาธารณูปโภค

การไฟฟ้า ในเขตพื้นที่องค์การบริหารส่วนตำบลภูแลนคามีไฟฟ้าใช้ครบทุกหมู่บ้าน แต่ไม่ครอบคลุมทุกครัวเรือน

การประปา มีน้ำประปาใช้ทุกหมู่บ้าน แต่ไม่ครอบคลุมทุกครัวเรือนส่วนใหญ่ใช้ประปาจากน้ำประปาหมู่บ้าน

แหล่งน้ำ

แหล่งน้ำธรรมชาติ

1. ลำห้วยยางงู	ยาว	15,000 เมตร
2. ลำห้วยสีลอง	ยาว	10,000 เมตร
3. ลำห้วยโปร่งนง	ยาว	8,000 เมตร
4. ลำห้วยน้ำคำ	ยาว	5,000 เมตร
5. ลำห้วยถ้ำเต่า	ยาว	7,000 เมตร
6. ลำน้ำชี	ยาว	7,000 เมตร
7. ลำห้วยซับปลากั้ง	ยาว	5,000 เมตร
8. ลำห้วยห้วยเต่า	ยาว	5,000 เมตร
9. ลำห้วยห้วย	ยาว	5,000 เมตร
10. คลองชีบน	ยาว	2,000 เมตร
11. ลำห้วยจ้อง	ยาว	5,500 เมตร
12. ลำห้วยไม้ตาย	ยาว	5,000 เมตร
13. ลำห้วยสองพี่น้อง	ยาว	2,000 เมตร

แหล่งน้ำที่สร้างขึ้น

1. ฝาย คสล.	จำนวน	39	แห่ง
2. บ่อน้ำ รพช.	จำนวน	15	แห่ง
3. บ่อน้ำกรมโยธา	จำนวน	7	แห่ง
4. บ่อน้ำกรมอนามัย	จำนวน	3	แห่ง
5. บ่อน้ำ สปก	จำนวน	121	แห่ง
6. ระบบน้ำประปา	จำนวน	3	แห่ง
7. บ่อน้ำอื่นๆ	จำนวน	-	แห่ง
8. ระบบน้ำประปานครหลวง	จำนวน	1	แห่ง
9. ระบบประปา รพช	จำนวน	5	แห่ง
10. ระบบประปากรมอนามัย	จำนวน	2	แห่ง
11. ระบบประปากรรมทรัพยากรน้ำ	จำนวน	1	แห่ง

2.1.10 ทรัพยากรธรรมชาติในพื้นที่

1. มีพื้นที่ป่าไม้	จำนวน	57,128	ไร่
2. มีพื้นที่ป่าชุมชน	จำนวน	7	แห่ง เนื้อที่จำนวน 3,371 ไร่
- บ้านห้วยเต่า	เนื้อที่จำนวน	2,061	ไร่
- บ้านแก้งยาว	เนื้อที่จำนวน	106	ไร่
- บ้านชีบน	เนื้อที่จำนวน	760	ไร่ (2 แห่ง)
- บ้านซับปลากั้ง	เนื้อที่จำนวน	194	ไร่ (2 แห่ง)
- บ้านโนนเหลื่อม	เนื้อที่จำนวน	250	ไร่

2.2 ศักยภาพขององค์การบริหารส่วนตำบลภูแลนคา

ข้อมูลเกี่ยวกับศักยภาพขององค์การบริหารส่วนตำบลภูแลนคา ได้แก่ โครงสร้างและกระบวนการบริหารบุคคล งบประมาณและเครื่องมืออุปกรณ์ต่างๆ

2.2.1 โครงสร้างองค์การบริหารส่วนตำบลภูแลนคา

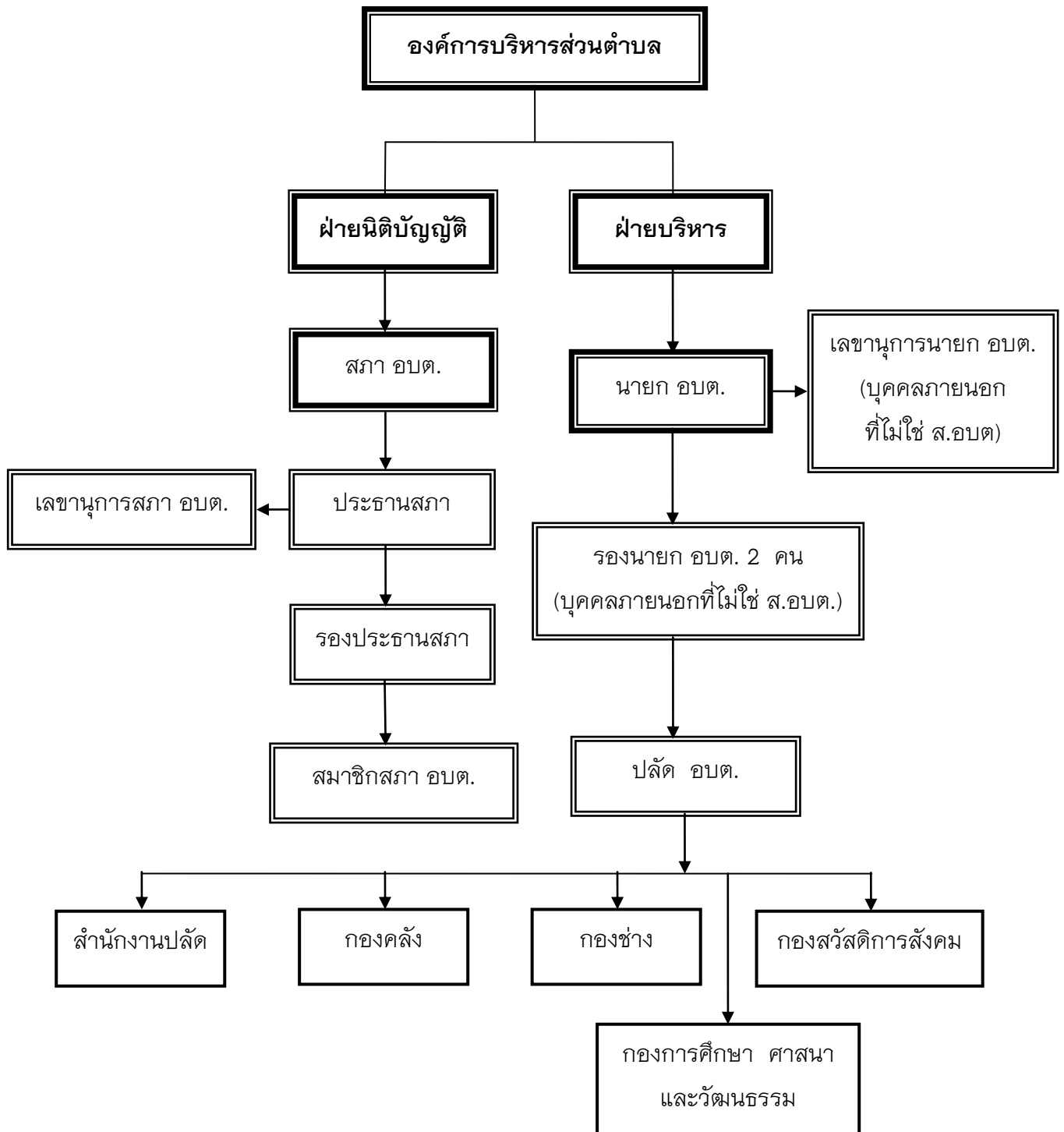

คณะผู้บริหารและสมาชิกสภาองค์การบริหารส่วนตำบลภูแลนคา

ลำดับ	ชื่อ-สกุล	วุฒิการศึกษา	วัน เดือน ปี เกิด	ตำแหน่งใน อบต.
1	นายนิยม ดิเรกศิลป์	ม.6	6 ม.ค.2514	นายก อบต.
2	นายสกล เฉลียวชาติ	ปริญญาตรี	15 ก.ย.2515	รองนายก อบต.
3	นายนพกร หนชัย	ปริญญาตรี	11 ต.ค.2517	รองนายก อบต.
4	นายบุญเกิด รวดเร็ว	ม.6	--2514	เลขานุการนายก อบต.
5	นายพีระพันธ์ ใจอดทน	ม.6	3 มี.ค.2508	ประธานสภา อบต.
6	นายวรรณชัย เปล่งวัน	ม.6	22 มี.ค.2511	รองประสภาสภา
7	นายธวัช ชัยบุตร	ม.3	6 ต.ค.2501	สมาชิก อบต.หมู่ที่ 1
8	นายสาคร สิงห์โคตร	ม.3	3 เม.ย.2520	สมาชิก อบต.หมู่ที่ 1
9	นายนิพนธ์ แพ้ชัยภูมิ	ม.6	7 พ.ย.2524	สมาชิก อบต.หมู่ที่ 2
10	นายสมบัติ คำแก้ว	ม.6	1 ธ.ค.2506	สมาชิก อบต.หมู่ที่ 3
11	นายมงคล ช่วยชูวงษ์	ม.6	24 พ.ค.2509	สมาชิก อบต.หมู่ที่ 4
12	นายทองรัตน์ ทิพย์แสง	ป.6	21 พ.ค.2511	สมาชิก อบต.หมู่ที่ 4
13	นายอำนาจ พรมบุ	ม.3	1 พ.ค.2511	สมาชิก อบต.หมู่ที่ 5
14	นายหนูแดง อินนอก	ม.6	3 ก.พ.2511	สมาชิก อบต.หมู่ที่ 5
15	นายภิญโญ เหลืองคำ	ม.6	--2512	สมาชิก อบต.หมู่ที่ 6
16	นายพงษ์ศักดิ์ รินทร์ลา	ม.6	12 ส.ค.2518	สมาชิก อบต.หมู่ที่ 6
17	นางคำไฮ หาแก้ว	ม.3	15 พ.ย.2502	สมาชิก อบต.หมู่ที่ 7
18	นายสมศักดิ์ กิสันเทียะ	ป.6	21 ก.ย.2521	สมาชิก อบต.หมู่ที่ 7
19	นายชัยณรงค์ เกษสูงเนิน	ม.6	--2514	สมาชิก อบต.หมู่ที่ 8
20	นายสมศักดิ์ ภู่ออน	ป.6	3 ก.ค.2509	สมาชิก อบต.หมู่ที่ 8

ตารางอัตรากำลังพนักงานส่วนตำบลและลูกจ้าง

กอง/ฝ่าย	พนักงาน	ลูกจ้างประจำ	ลูกจ้างชั่วคราว	รวม
สำนักปลัด	7	-	5	12
กองคลัง	3	-	2	5
กองช่าง	2	-	2	4
กองสวัสดิการสังคม	1	-	1	2
กองการศึกษา ศาสนา และวัฒนธรรม	4	-	4	8
รวมทั้งสิ้น	17	-	14	31

ศักยภาพด้านบุคลากร จำนวน 31 คน

สำนักปลัด 12 คน

1. ปลัดองค์การบริหารส่วนตำบล	1 คน
2. หัวหน้าสำนักปลัด	1 คน
3. นักทรัพยากรบุคคลชำนาญการ	1 คน
4. นักวิเคราะห์นโยบายและแผนชำนาญการ	1 คน
5. นักจัดการงานทั่วไปปฏิบัติการ	1 คน
6. เจ้าพนักงานธุรการชำนาญงาน	1 คน
7. เจ้าพนักงานป้องกันและบรรเทาสาธารณภัยปฏิบัติงาน	1 คน
8. พนักงานขับเครื่องจักรกลขนาดเบา (รถบรรทุกน้ำ)	1 คน
9. พนักงานขับรถยนต์ (ส่วนกลาง)	- คน
10. นักการภารโรง	1 คน
11. คนงานทั่วไป	3 คน

กองคลัง 5 คน

1. ผู้อำนวยการกองคลัง	1 คน
2. นักวิชาการเงินและบัญชีชำนาญการ	1 คน
3. เจ้าพนักงานพัสดุปฏิบัติงาน	1 คน
4. ผู้ช่วยเจ้าหน้าที่จัดเก็บรายได้	1 คน
5. ผู้ช่วยเจ้าหน้าที่การเงินและบัญชี	1 คน

กองช่าง 4 คน

1. ผู้อำนวยการกองช่าง	1 คน
2. นายช่างโยธาปฏิบัติงาน	1 คน
3. ผู้ช่วยช่างโยธา	1 คน
4. คนงานทั่วไป	1 คน

กองการศึกษา ศาสนาและวัฒนธรรม 8 คน

1. ผู้อำนวยการกองการศึกษาฯ	- คน
2. นักวิชาการศึกษา	- คน
3. เจ้าพนักงานธุรการปฏิบัติงาน	1 คน
4. ครู	1 คน
5. ครูผู้ดูแลเด็ก	2 คน
6. ผู้ช่วยครูผู้ดูแลเด็ก (ผู้มีทักษะ)	2 คน
7. ผู้ดูแลเด็ก	2 คน

กองสวัสดิการสังคม 2 คน

1. ผู้อำนวยการกองสวัสดิการสังคม - คน
2. นักพัฒนาชุมชนชำนาญการ 1 คน
3. ผู้ช่วยเจ้าหน้าที่พัฒนาชุมชน 1 คน

ระดับการศึกษาของบุคลากร

- | | | |
|---------------------------|-------|-------|
| - ประถมศึกษา | จำนวน | - คน |
| - มัธยมศึกษา / อาชีวศึกษา | จำนวน | 5 คน |
| - ปริญญาตรี | จำนวน | 19 คน |
| - ปริญญาโท | จำนวน | 7 คน |
| - อื่น ๆ | จำนวน | - คน |

2.2.2 กระบวนการบริหารงานบุคคลขององค์การบริหารส่วนตำบลภูแลนคา

การแบ่งส่วนราชการ

องค์การบริหารส่วนตำบลภูแลนคาแบ่งส่วนราชการออกเป็น 5 กอง แต่ละกองมีภารกิจ ดังนี้

1. สำนักปลัด อบต. มีงานที่รับผิดชอบ ประกอบด้วย

1.1 งานบริหารทั่วไป

- งานสารบรรณ
- งานระเบียบข้อบังคับ
- งานตรวจสอบภายใน
- งานการประชุม
- งานเลือกตั้งและทะเบียนข้อมูล
- งานอำนวยความสะดวกประสานงาน
- งานป้องกันและควบคุมโรคติดต่อ
- งานป้องกันยาเสพติด
- งานส่งเสริมการเกษตร
- งานบริการสาธารณสุข
- งานอนามัยและสิ่งแวดล้อม

1.2 งานบริหารงานบุคคล

- งานบริหารงานบุคคล

1.3 งานนโยบายและแผน

- งานนโยบายและแผน
- งานวิชาการ
- งานงบประมาณ
- งานข้อมูลและประชาสัมพันธ์
- งานส่งเสริมการท่องเที่ยว

1.4 งานกิจการสภา

- งานระเบียบข้อบังคับประชุม
- งานการประชุม
- งานอำนวยความสะดวกและประสานงาน

1.5 งานกฎหมายและคดี

- งานกฎหมายและคดี
- งานข้อบัญญัติและระเบียบ
- งานร้องเรียน ร้องทุกข์และอุทธรณ์
- งานอำนวยความสะดวก

1.6 งานป้องกันและบรรเทาสาธารณภัย

- งานอำนวยความสะดวก
- งานป้องกัน
- งานฟื้นฟู

2. กองคลัง มีงานที่รับผิดชอบ ประกอบด้วย

2.1 งานการเงิน

- งานการเงิน
- งานรับเงินเบิกจ่ายเงิน
- งานจัดทำฎีกาเบิกจ่ายเงิน
- งานเก็บรักษาเงิน

2.2 งานบัญชี

- งานการบัญชี
- งานทะเบียนการคุมเบิกจ่ายเงิน
- งานงบการเงินและงบทดลอง
- งานแสดงฐานะทางการเงิน

2.3 งานพัฒนาและจัดเก็บรายได้

- งานภาษีอากร ค่าธรรมเนียม และค่าเช่า
- งานพัฒนารายได้
- งานควบคุมกิจการค้าและค่าปรับ
- งานทะเบียนควบคุมและเร่งรัดรายได้

2.4 งานทะเบียนทรัพย์สินและพัสดุ

- งานทะเบียนทรัพย์สินและแผนที่ภาษี
- งานพัสดุ
- งานทะเบียนเบิกจ่ายวัสดุครุภัณฑ์

3. กองช่าง มีงานที่รับผิดชอบ ประกอบด้วย

3.1 งานก่อสร้าง

- งานก่อสร้างและบูรณะถนน
- งานก่อสร้างสะพาน เขื่อนทดน้ำ
- งานข้อมูลก่อสร้าง

3.2 งานออกแบบและควบคุมอาคาร

- งานประเมินราคา
- งานควบคุมการก่อสร้างอาคาร
- งานออกแบบและบริการข้อมูล

3.3 งานประสานสาธารณูปโภค

- งานประสานกิจการประปา
- งานไฟฟ้าสาธารณะ
- งานระบายน้ำ

3.4 งานผังเมือง

- งานสำรวจแผนที่
- งานวางผังพัฒนาเมือง
- งานควบคุมทางผังเมือง

4. กองสวัสดิการสังคม มีงานที่รับผิดชอบ ประกอบด้วย

4.1 งานสวัสดิการและพัฒนาชุมชน

- งานส่งเสริมสุขภาพ
- งานข้อมูล

4.2 งานส่งเสริมอาชีพและพัฒนาสตรี

- งานฝึกอบรมอาชีพ
- งานพัฒนาศักยภาพกลุ่ม
- งานส่งเสริมทุนกลุ่มอาชีพดำเนินการ
- งานศูนย์เยาวชน
- งานฝึกอบรมพัฒนาการ

4.3 งานสังคมสงเคราะห์

- งานสงเคราะห์เด็ก สตรี คนชรา และผู้พิการ

5. กองการศึกษา ศาสนา และวัฒนธรรม มีงานที่รับผิดชอบ ประกอบด้วย

5.1 งานบริหารการศึกษา

- งานบริหารทั่วไปและงานข้อมูล
- งานบริหารการศึกษาในระบบ
- งานบริหารการศึกษานอกระบบ

5.2 งานส่งเสริมกิจกรรมโรงเรียน

- งานประสานกิจกรรม
- งานส่งเสริมการศึกษา

5.3 งานส่งเสริมการศึกษา ศาสนาและวัฒนธรรม

- งานศูนย์พัฒนาเด็กเล็ก
- งานกิจการศาสนา
- งานวัฒนธรรมและประเพณีท้องถิ่น

5.4 งานส่งเสริมการกีฬาและันทนาการ

- งานกีฬาและันทนาการ

2.2.3 งบประมาณ

องค์การบริหารส่วนตำบลภูแลนคา มีแหล่งที่มาของรายได้ในการจัดทำงบประมาณเพื่อดำเนินการตามงาน/กิจกรรมที่ปรากฏอยู่ในแผนพัฒนาท้องถิ่น ดังนี้

- รายได้จากที่องค์กรปกครองส่วนท้องถิ่นจัดหาเอง
- รายได้จากภาษีท้องถิ่นที่รัฐบาลจัดเก็บได้
- ภาษีมูลค่าเพิ่มที่รัฐบาลจัดสรรให้
- เงินอุดหนุนจากรัฐบาล

การบริหารงบประมาณรายรับและรายจ่ายในปีงบประมาณที่ผ่านมา เปรียบเทียบย้อนหลัง 5 ปี ดังนี้

สถานะ	ปี พ.ศ.				
	2554	2555	2556	2557	2558
รายรับ	19,282,141.83	20,797,091.02	20,947,375.45	19,963,010.01	21,028,203.15
รายจ่าย	15,570,497.27	17,981,492.55	14,240,832.49	18,603,316.19	17,765,525.44

ศักยภาพด้านเครื่องมือและอุปกรณ์

ในด้านความพร้อมในส่วนของเครื่องมือและอุปกรณ์ ในการดำเนินงานขององค์การบริหารส่วนตำบลภูแลนคานั้น เนื่องจากเป็น อบต.ขนาดกลางที่มีงบประมาณค่อนข้างจำกัด แต่มีภารกิจทั้งภารกิจหลักและภารกิจรอง และภารกิจถ่ายทอดที่ต้องดำเนินการเป็นจำนวนมาก ทำให้ความพร้อมในด้านนี้มีค่อนข้างน้อย ดังจะเห็นได้จากจำนวนครุภัณฑ์ที่อยู่ในสภาพใช้งานได้ ดังรายการต่อไปนี้

1. รถยนต์ส่วนบุคคล (กระบะสี่ประตู) จำนวน 1 คัน
2. รถบรรทุกน้ำดับเพลิงเอนกประสงค์ จำนวน 1 คัน
3. รถพยาบาลฉุกเฉิน จำนวน 1 คัน
4. เครื่องตัดหญ้า จำนวน 2 เครื่อง
5. เครื่องพ่นหมอกควัน จำนวน 2 เครื่อง
6. โม่ (แบบเก็บตัวอย่างคอนกรีต) จำนวน 1 ชุด
7. ชุดทดสอบตัวของคอนกรีต จำนวน 1 ชุด

8. ล้อวัตรระยะ	จำนวน 1 ตัว
9. เทปวัตรระยะ	จำนวน 1 ตัว
10. เครื่อง GPS	จำนวน 1 ตัว
11. คอมพิวเตอร์	จำนวน 13 เครื่อง
12. เครื่องฉายโปรเจคเตอร์	จำนวน 1 เครื่อง
13. เครื่องปริ้นเตอร์	จำนวน 12 เครื่อง
14. กล้องถ่ายภาพดิจิทัล	จำนวน 2 เครื่อง
15. กล้องวิดีโอ	จำนวน 1 เครื่อง
16. เครื่องถ่ายภาพเอกสาร	จำนวน 1 เครื่อง
17. เครื่องพิมพ์ดีด	จำนวน 1 เครื่อง

2.3 จุดยืนทางยุทธศาสตร์ (Positioning) ขององค์การบริหารส่วนตำบลภูแลนคา

องค์การบริหารส่วนตำบลมีจุดเด่นและจุดแข็ง ดังนี้

2.3.1 ประชาชนส่วนใหญ่มีอาชีพทำการเกษตรที่เป็นอาชีพหลัก

2.3.2 มีภูมิประเทศและอากาศรวมทั้งสภาวะแวดล้อมที่เหมาะสมแก่การทำการเกษตร

2.3.3 มีเส้นทางคมนาคมขนส่งเข้าออกพื้นที่การเกษตร สามารถติดต่อได้ตลอดพื้นที่ และมีถนนสายหลักตัดผ่าน

2.3.4 มีแหล่งทรัพยากรธรรมชาติที่อุดมสมบูรณ์

ฉะนั้น ด้วยสภาพพื้นที่องค์การบริหารส่วนตำบลภูแลนคาที่มีความอุดมสมบูรณ์ ทั้งทรัพยากรธรรมชาติและปัจจัยที่เอื้อต่างๆ จึงเหมาะแก่การทำการเกษตร จึงกำหนดจุดยืนทางยุทธศาสตร์ (Positioning) ของตำบลภูแลนคา

- ❖ พัฒนาเส้นทางคมนาคมขนส่งเพื่อรองรับการขยายตัวทางการเกษตร
- ❖ เป็นชุมชนเกษตรกรรมก้าวหน้าและยั่งยืน
- ❖ เป็นแหล่งผลิตพืชผลการเกษตรคุณภาพ

บทที่ 3

แผนยุทธศาสตร์

องค์การบริหารส่วนตำบลภูแลนคา ได้วางแนวคิดในการจัดทำแผนยุทธศาสตร์การพัฒนา องค์การบริหารส่วนตำบล สอดคล้องตามแนวนโยบายของรัฐบาล แผนพัฒนาเศรษฐกิจและสังคมแห่งชาติ แผนพัฒนากลุ่มจังหวัดภาคตะวันออกเฉียงเหนือ แผนพัฒนาจังหวัดชัยภูมิ นโยบายของผู้บริหารและความต้องการของประชาชน

3.1 กรอบแนวคิดในการจัดทำยุทธศาสตร์การพัฒนาท้องถิ่น

3.1.1 การพัฒนาตามยุทธศาสตร์ คสช. แผนพัฒนาเศรษฐกิจและสังคมแห่งชาติ แผนการบริหารราชการแผ่นดิน นโยบายรัฐบาล ยุทธศาสตร์การพัฒนาจังหวัด ยุทธศาสตร์การพัฒนา อปท. ในเขตจังหวัด

➤ ยุทธศาสตร์และนโยบายของคณะกรรมการรักษาความสงบแห่งชาติ (คสช.) และรัฐบาล

1. ยุทธศาสตร์หลัก

- 1.1 ยุทธศาสตร์การสร้างความเป็นธรรมในสังคม
- 1.2 ยุทธศาสตร์การพัฒนาคนสู่สังคมแห่งการเรียนรู้ตลอดชีวิตอย่างยั่งยืน
- 1.3 ยุทธศาสตร์สร้างความเข้มแข็งภาคการเกษตร ความมั่นคงของอาหาร และพลังงาน
- 1.4 ยุทธศาสตร์การปรับโครงสร้างเศรษฐกิจสู่การเติบโตอย่างมีคุณภาพและยั่งยืน
- 1.5 ยุทธศาสตร์การสร้างความปลอดภัยกับประเทศในภูมิภาคเพื่อความมั่นคงทางเศรษฐกิจและสังคม
- 1.6 ยุทธศาสตร์การจัดการทรัพยากรธรรมชาติและสิ่งแวดล้อมอย่างยั่งยืน
- 1.7 ยุทธศาสตร์ในการปรับปรุง เปลี่ยนแปลงโครงสร้างการบริหารงานของรัฐวิสาหกิจให้เกิดประโยชน์กับประชาชน ในการให้บริการอย่างแท้จริง
- 1.8 ยุทธศาสตร์ในเรื่องการปรับปรุงระบบโทรคมนาคม เทคโนโลยีของชาติให้เกิดความมั่นคงและยั่งยืนในอนาคตให้ทัดเทียมอาเซียน และประชาคมโลก
- 1.9 ยุทธศาสตร์ในการป้องกันและปราบปรามการทุจริต คอร์รัปชันอย่างยั่งยืน

2. การจัดทำงบประมาณในลักษณะบูรณาการเชิงยุทธศาสตร์ ที่สอดคล้องตามกรอบยุทธศาสตร์ชาติ

การจัดทำงบประมาณในลักษณะบูรณาการเชิงยุทธศาสตร์ ประจำปีงบประมาณ พ.ศ. 2560 ได้กำหนดประเด็น ที่เห็นควรดำเนินการ จำนวน 17 เรื่อง ประกอบด้วย

2.1 การสร้างความโปร่งใสและสมานฉันท์

- 2.2 การขับเคลื่อนการแก้ไขปัญหาจังหวัดชายแดนภาคใต้
- 2.3 การจัดการปัญหาแรงงานต่างด้าวและการค้ามนุษย์
- 2.4 การป้องกัน ปราบปราม และบำบัดรักษาผู้ติดยาเสพติด
- 2.5 การจัดการปัญหาที่ดินทำกิน
- 2.6 การสร้างรายได้จากการท่องเที่ยวและบริการ
- 2.7 การพัฒนาอุตสาหกรรมศักยภาพ
- 2.8 การพัฒนาเศรษฐกิจดิจิทัล
- 2.9 การพัฒนาเศรษฐกิจฐานรากและวิสาหกิจขนาดกลางและขนาดย่อม
- 2.10 การพัฒนาพื้นที่เศรษฐกิจพิเศษ
- 2.11 การพัฒนาโครงสร้างพื้นฐานและระบบโลจิสติกส์
- 2.12 การส่งเสริมการวิจัยและพัฒนา
- 2.13 การพัฒนาศักยภาพคนตามช่วงวัย
- 2.14 การบริหารจัดการทรัพยากรน้ำ
- 2.15 การพัฒนาและเพิ่มประสิทธิภาพการใช้พลังงานที่เป็นมิตรกับสิ่งแวดล้อม
- 2.16 การบริหารจัดการขยะและของเสียอันตราย
- 2.17 การป้องกัน ปราบปรามการทุจริตและประพฤติมิชอบ

3. ค่านิยมหลักของคนไทย

- 3.1 มีความรักชาติ ศาสนา พระมหากษัตริย์ ซึ่งเป็นสถาบันหลักของชาติในปัจจุบัน
- 3.2 ซื่อสัตย์ เสียสละ อดทน มีอุดมการณ์ในสิ่งที่ดีงามเพื่อส่วนรวม
- 3.3 กตัญญู ต่อพ่อแม่ ผู้ปกครอง ครูบาอาจารย์
- 3.4 ใฝ่หาความรู้ หมั่นศึกษา เล่าเรียน ทางตรงและทางอ้อม
- 3.5 รักษาวัฒนธรรมประเพณีไทยอันงดงาม
- 3.6 มีศีลธรรม รักษาความสัตย์ หวังดีต่อผู้อื่น เพื่อแบ่งและแบ่งปัน
- 3.7 เข้าใจ เรียนรู้ การเป็นประชาธิปไตยอันมีพระมหากษัตริย์ทรงเป็นประมุขที่ถูกต้อง
- 3.8 มีระเบียบวินัย เคารพกฎหมาย ผู้น้อยรู้จักการเคารพผู้ใหญ่
- 3.9 มีสติ รู้ตัว รู้คิด รู้ทำ รู้ปฏิบัติ ตามพระราชดำรัสของพระบาทสมเด็จพระเจ้าอยู่หัว
- 3.10 รู้จักดำรงตนอยู่โดยใช้หลักปรัชญาเศรษฐกิจพอเพียงตามพระราชดำรัสของพระบาทสมเด็จพระเจ้าอยู่หัว รู้จักอดออมไว้ใช้เมื่อจำเป็น มีไว้พอกินพอใช้ ถ้าเหลือก็แจกจ่าย จำหน่าย และขยายกิจการ เมื่อมีความพร้อม โดยมิถุนิคุ้มกันที่ดี
- 3.11 มีความเข้มแข็งทั้งร่างกายและจิตใจ ไม่ยอมแพ้ต่ออำนาจฝ่ายต่ำ หรือกิเลส มีความละเอียดรอบคอบ ตามหลักของศาสนา
- 3.12 ดำเนินถึงผลประโยชน์ของส่วนรวม และต่อชาติ มากกว่าผลประโยชน์ของตนเอง

➤ แผนพัฒนาเศรษฐกิจและสังคมแห่งชาติ ฉบับที่ 11

วิสัยทัศน์แผนพัฒนาฯ ฉบับที่ 11 (พ.ศ. 2555 – 2559)

“สังคมอยู่ร่วมกันอย่างมีความสุข ด้วยความเสมอภาค เป็นธรรม และมีภูมิคุ้มกันต่อการเปลี่ยนแปลง”

พันธกิจ

การพัฒนาประเทศในระยะแผนพัฒนาฯ ฉบับที่ 11 ให้สอดคล้องกับวิสัยทัศน์ บนหลักการของการนำหลักปรัชญาของเศรษฐกิจพอเพียงไปสู่การปฏิบัติในทุกมิติของการพัฒนา มีพันธกิจ ดังนี้

1. สร้างสังคมเป็นธรรมและเป็นสังคมที่มีคุณภาพ ทุกคนมีความมั่นคงในชีวิต ได้รับการคุ้มครองทางสังคมที่มีคุณภาพอย่างทั่วถึงและเท่าเทียม มีโอกาสเข้าถึงทรัพยากรและกระบวนการยุติธรรมอย่างเสมอภาค ทุกภาคส่วนได้รับการเสริมพลังให้สามารถมีส่วนร่วมในกระบวนการพัฒนาภายใต้ระบบบริหารจัดการภาครัฐที่โปร่งใส เป็นธรรม

2. พัฒนาคุณภาพคนไทยให้มีคุณธรรม เรียนรู้ตลอดชีวิต มีทักษะและการดำรงชีวิตอย่างเหมาะสมในแต่ละช่วงวัย สถาบันทางสังคมและชุมชนท้องถิ่นมีความเข้มแข็ง สามารถปรับตัวรู้เท่าทันกับการเปลี่ยนแปลง

3. พัฒนารฐานการผลิตและบริการให้เข้มแข็งและมีคุณภาพบนฐานความรู้ ความคิดสร้างสรรค์และภูมิปัญญา สร้างความมั่นคงด้านอาหารและพลังงาน ปรับโครงสร้างการผลิตและการบริโภคให้เป็นมิตรกับสิ่งแวดล้อม พร้อมสร้างความเชื่อมโยงกับประเทศในภูมิภาคเพื่อความมั่นคงทางเศรษฐกิจและสังคม

4. สร้างความมั่นคงของฐานทรัพยากรธรรมชาติและสิ่งแวดล้อม สนับสนุนการมีส่วนร่วมของชุมชนรวมทั้งสร้างภูมิคุ้มกันเพื่อรองรับผลกระทบจากการเปลี่ยนแปลงสภาพภูมิอากาศและภัยพิบัติทางธรรมชาติสร้างความมั่นคงของฐานทรัพยากรธรรมชาติและสิ่งแวดล้อม สนับสนุนการมีส่วนร่วมของชุมชนรวมทั้งสร้างภูมิคุ้มกันเพื่อรองรับผลกระทบจากการเปลี่ยนแปลงสภาพภูมิอากาศและภัยพิบัติทางธรรมชาติ

วัตถุประสงค์และเป้าหมาย

1. วัตถุประสงค์

- 1) เพื่อเสริมสร้างสังคมที่เป็นธรรมและเป็นสังคมสงบสันติสุข
- 2) เพื่อพัฒนาคนไทยทุกกลุ่มวัยอย่างเป็นองค์รวมทั้งทางกาย ใจ สติปัญญา อารมณ์ คุณธรรม จริยธรรม และสถาบันทางสังคมมีบทบาทหลักในการพัฒนาคนให้มีคุณภาพ
- 3) เพื่อพัฒนาเศรษฐกิจให้เติบโตอย่างมีเสถียรภาพ คุณภาพ และยั่งยืน เป็นผู้นำการผลิตสินค้าและบริการบนฐานปัญญาและความคิดสร้างสรรค์ในภูมิภาคอาเซียน มีความมั่นคงทางอาหารและพลังงานการผลิตและการบริโภคเป็นมิตรต่อสิ่งแวดล้อมนำไปสู่การเป็นสังคมคาร์บอนต่ำ
- 4) เพื่อบริหารจัดการทรัพยากรธรรมชาติและสิ่งแวดล้อมให้เพียงพอต่อการรักษาสมดุลของระบบนิเวศ และเป็นฐานที่มั่นคงของการพัฒนาประเทศ

2. เป้าหมายหลัก

- 1) ความอยู่เย็นเป็นสุขและความสงบสุขของสังคมไทยเพิ่มขึ้น ความเหลื่อมล้ำในสังคมลดลง และภาพลักษณ์การคอร์รัปชันดีขึ้น
- 2) คนไทยมีการเรียนรู้อย่างต่อเนื่อง มีสุขภาพที่ดีขึ้น และสถาบันทางสังคมมีความเข้มแข็งมากขึ้น
- 3) เศรษฐกิจเติบโตในอัตราที่เหมาะสมตามศักยภาพของประเทศ โดยให้ความสำคัญกับการเพิ่มผลิตภาพรวมไม่ต่ำกว่าร้อยละ 3 ต่อปี เพิ่มขีดความสามารถในการแข่งขันทางเศรษฐกิจของประเทศ เพิ่มมูลค่าผลิตภัณฑ์ของวิสาหกิจขนาดกลางและขนาดย่อมต่อ GDP ให้มีสัดส่วนไม่ต่ำกว่าร้อยละ 40 และลดปริมาณการปล่อยก๊าซเรือนกระจก
- 4) คุณภาพสิ่งแวดล้อมอยู่ในเกณฑ์มาตรฐาน เพิ่มประสิทธิภาพการลดการปล่อยก๊าซเรือนกระจก รวมทั้งเพิ่มพื้นที่ป่าไม้เพื่อรักษาสมดุลของระบบนิเวศ

3. ตัวชี้วัด

- 1) ดัชนีความอยู่เย็นเป็นสุข ดัชนีความสงบสุข สัดส่วนรายได้ระหว่างกลุ่มประชากรที่มีรายได้สูงสุดร้อยละ 10 กับกลุ่มที่มีรายได้น้อยร้อยละ 10 สัดส่วนแรงงานนอกระบบที่สามารถเข้าถึงการคุ้มครองทางสังคม คดีความขัดแย้งกับเจ้าหน้าที่รัฐต่อ 10,000 กรณีต่อปี คดีในศาลปกครองต่อ 10,000 กรณีต่อปี และดัชนีภาพลักษณ์การทุจริตประพุดติมิชอบไม่ต่ำกว่า 1.5 คะแนน
- 2) จำนวนปีการศึกษาเฉลี่ยของคนไทย สัดส่วนผู้ใช้อินเทอร์เน็ตเพื่อการเรียนรู้ จำนวนบุคลากรด้านการวิจัยและพัฒนา อัตราการเจ็บป่วยด้วยโรคไม่ติดต่อ และดัชนีความอบอุ่นของครอบครัว
- 3) อัตราการเจริญเติบโตทางเศรษฐกิจ อัตราเงินเฟ้อ ผลิตภาพการผลิตรวม อันดับความสามารถในการแข่งขันทางเศรษฐกิจของประเทศ สัดส่วนมูลค่าผลิตภัณฑ์ของวิสาหกิจขนาดกลางและขนาดย่อมต่อ GDP
- 4) คุณภาพน้ำและอากาศอยู่ในเกณฑ์มาตรฐาน ร้อยละของพื้นที่ป่าไม้ต่อพื้นที่ประเทศ และสัดส่วนการปล่อยก๊าซเรือนกระจกต่อผลิตภัณฑ์มวลรวมในประเทศ

➤ ยุทธศาสตร์การพัฒนาประเทศ

การพัฒนาประเทศให้มั่นคง สังคมสงบสันติ และประชาชนดำรงชีวิตอย่างมีความสุข ภายใต้กระแสการเปลี่ยนแปลงทั้งภายในและภายนอกที่คาดการณ์ได้ยากและมีแนวโน้มรุนแรง ทั้งการเมืองในประเทศและวิกฤติเศรษฐกิจที่เกิดขึ้นบ่อยครั้งและส่งผลกระทบวงกว้าง ทิศทางการพัฒนาประเทศในระยะแผนพัฒนาฯ ฉบับที่ 11 จึงต้องเร่งสร้างภูมิคุ้มกันทั้งเพื่อป้องกันปัจจัยเสี่ยงต่างๆ และเสริมรากฐานของประเทศด้านต่างๆ ให้เข้มแข็ง รวมทั้งสร้างโอกาสให้ประเทศสามารถเจริญก้าวหน้าต่อไป โดยให้ความสำคัญกับยุทธศาสตร์ที่มีลำดับความสำคัญสูง ประกอบด้วย 6 ยุทธศาสตร์ ดังนี้

1. ยุทธศาสตร์การสร้างความเป็นธรรมในสังคม เพื่อสร้างโอกาสการเข้าถึงแหล่งทุน ทรัพยากรการประกอบอาชีพ ยกเว้นรายได้อื่นๆ และสร้างความมั่นคงทางสังคมให้ทุกคนในสังคมไทย ช่วยเหลือกลุ่มเป้าหมายคนยากจน คนด้อยโอกาส แรงงานนอกระบบ/ต่างด้าว ชนกลุ่มน้อย ให้เข้าถึง บริการทางสังคมอย่างเท่าเทียมกับกลุ่มอื่นๆ สนับสนุนให้ภาคีพัฒนาทุกภาคส่วนมีส่วนร่วมแก้ไขปัญหา ความเหลื่อมล้ำและความขัดแย้งในสังคมไทยอย่างมี ประสิทธิภาพ ร่วมพัฒนาประเทศอย่างเต็มที่และ เสริมสร้างความสัมพันธ์ของคนในสังคมให้เป็นน้ำหนึ่งใจเดียวกัน

2. ยุทธศาสตร์การพัฒนาคนสู่สังคมแห่งการเรียนรู้ตลอดชีวิตอย่างยั่งยืน เพื่อพัฒนาคน ไทยทุกกลุ่มวัยให้มีศักยภาพ ด้วยการเสริมสร้างทักษะให้มีจิตสาธารณะ 5 ด้าน ทั้งการเรียนรู้ต่อเนื่อง ตลอดชีวิต คิดเป็น ทำเป็น การสังเคราะห์ความรู้สั่งสมและต่อยอดสู่นวัตกรรมความรู้การฝึกฝนจนเกิด ความคิดสร้างสรรค์ การเปิดใจกว้าง พร้อมรับทุกความคิดเห็น และการปลูกฝังจิตใจที่มีคุณธรรม รวมทั้งเสริมสร้างสภาพแวดล้อมทางครอบครัว ชุมชน และสังคมให้มั่นคง และเอื้อต่อการพัฒนาคน อย่างสอดคล้องกับบริบทการเปลี่ยนแปลงทางเศรษฐกิจและสังคมในอนาคต

3. ยุทธศาสตร์การสร้างความปลอดภัยและมั่นคงของอาหารและพลังงาน เพื่อสร้างฐานภาค เกษตรให้เข้มแข็ง สามารถผลิตอาหารที่มีคุณภาพเพียงพอสำหรับผู้บริโภคทุกคนภายในประเทศ เป็นฐาน การผลิตที่ทำให้เกิดความมั่นคงในอาชีพและรายได้ให้กับเกษตรกร สร้างความปลอดภัยและมั่นคงของการ ใช้ผลิตผลการเกษตรเพื่อเป็นอาหารและพลังงาน ตลอดจนจัดหาพลังงานให้มีความมั่นคงเพียงพอ กับความต้องการใช้ในประเทศ

4. ยุทธศาสตร์การสร้างเศรษฐกิจฐานความรู้และการสร้างปัจจัยแวดล้อม เพื่อสนับสนุนให้ ประเทศไทยเป็นศูนย์กลางการผลิตสินค้าและบริการในภูมิภาคบนพื้นฐานแนวคิดสร้างสรรค์และการ สร้างนวัตกรรม รวมทั้งต่อยอดองค์ความรู้ ให้สามารถสนับสนุนการสร้างมูลค่าในการปรับโครงสร้าง ภาคการผลิตและบริการในทุกชั้นตอนตลอดห่วงโซ่อุปทาน เพื่อให้เศรษฐกิจสร้างสรรค์เป็นพลัง ขับเคลื่อนใหม่ไปสู่เศรษฐกิจที่สมดุลและยั่งยืนในระยะยาวพร้อมกับสร้างระบบประกันและบริหารจัดการ ความเสี่ยงในด้านเศรษฐกิจ สร้างบรรยากาศที่เสรีและเป็นธรรมให้เอื้อต่อการผลิต การค้า และการ ลงทุน รวมทั้งการพัฒนาผู้ประกอบการใหม่ สร้างเครือข่ายโครงสร้างพื้นฐานและโลจิสติกส์ภายในที่ เชื่อมโยงกับประเทศในภูมิภาค

5. ยุทธศาสตร์การสร้างเชื่อมโยงกับเศรษฐกิจในภูมิภาค เพื่อเตรียมพร้อมและปรับตัว เข้าสู่บริบทโลกและภูมิภาคที่เปลี่ยนแปลงไปโดยเฉพาะการเข้าสู่ประชาคมอาเซียน พร้อมกับเสริมสร้าง ความได้เปรียบเชิงเศรษฐกิจจากศักยภาพที่ตั้งทางภูมิศาสตร์เศรษฐกิจของประเทศส่งเสริมบทบาทไทยใน เวทีระหว่างประเทศให้เด่นชัด รวมทั้งบรรเทาผลกระทบเชิงลบและประเด็นปัญหาความร่วมมือระหว่างประเทศ

6. ยุทธศาสตร์การจัดการทรัพยากรธรรมชาติและสิ่งแวดล้อมอย่างยั่งยืน เพื่ออนุรักษ์และ พื้นฟูทรัพยากร ธรรมชาติให้มีความอุดมสมบูรณ์ ขับเคลื่อนการผลิตและบริการของประเทศไปสู่การเป็น สังคมที่เป็นมิตรกับสิ่งแวดล้อม และสร้างภูมิคุ้มกันและเตรียมความพร้อมในการรองรับและปรับตัวต่อ ผลกระทบจากการเปลี่ยนแปลงของสภาพภูมิอากาศ

➤ ยุทธศาสตร์การพัฒนาจังหวัดชัยภูมิ

วิสัยทัศน์

“มุ่งสู่เศรษฐกิจการเกษตร อุตสาหกรรมสิ่งทอ ชุมชนการท่องเที่ยวทางธรรมชาติ และพัฒนาคุณภาพชีวิตที่ยั่งยืน”

พันธกิจ

1. พัฒนาผลิตภาพการผลิตภาคการเกษตรและอุตสาหกรรมให้มีประสิทธิภาพและยั่งยืน รองรับการค้าสู่ประชาคมเศรษฐกิจอาเซียน
2. พัฒนาแหล่งท่องเที่ยวให้มีคุณภาพและมาตรฐานเพื่อสร้างรายได้จากการท่องเที่ยว
3. บริหารจัดการทรัพยากรธรรมชาติและสิ่งแวดล้อมให้มีความสมบูรณ์และยั่งยืน
4. สร้างสังคมอยู่ดีมีสุข เข้มแข็งพึ่งพาตนเองได้ตามหลักปรัชญาเศรษฐกิจพอเพียง

ยุทธศาสตร์การพัฒนาจังหวัดชัยภูมิ

ยุทธศาสตร์ที่ 1 พัฒนาขีดความสามารถในการผลิต การจัดการสินค้าและบริการ สร้างมูลค่าเพิ่มอย่างมีประสิทธิภาพและยั่งยืน

กลยุทธ์และแนวทาง

1. การเพิ่มประสิทธิภาพและศักยภาพการผลิตภาคการเกษตร

1.1 การพัฒนาทรัพยากรการเกษตรให้เข้มแข็งและยั่งยืน

1.1.1 อนุรักษ์และฟื้นฟูทรัพยากรการเกษตรให้เหมาะสมกับสภาพพื้นที่ เพื่อให้สามารถใช้ประโยชน์จากทรัพยากรที่มีอยู่อย่างจำกัดได้อย่างยั่งยืน

1.1.2 บริหารจัดการน้ำอย่างบูรณาการ เพื่อเพิ่มพื้นที่ชลประทานโดยการก่อสร้างระบบชลประทานขนาดใหญ่ กลาง และเล็ก เพื่อบรรเทาอุทกภัย ภัยแล้ง และเพิ่มประสิทธิภาพการกระจายน้ำ

1.1.3 การเพิ่มประสิทธิภาพการใช้น้ำภาคเกษตร เพื่อสนับสนุนการเพิ่มประสิทธิภาพในการผลิต

1.2 พัฒนาผลิตภาพสินค้าการเกษตร ได้แก่ ข้าว มันสำปะหลัง อ้อยโรงงาน พริก ยางพารา ตลอดจนห่วงโซ่อุปทานเชื่อมโยงการตลาด และเครือข่ายสินค้าเกษตร

1.2.1 เพิ่มประสิทธิภาพการผลิตสินค้าเกษตร และสร้างมูลค่าเพิ่มให้กับสินค้าเกษตรและผลิตภัณฑ์ เพื่อลดต้นทุนการผลิตโดยส่งเสริมการใช้ปัจจัยผลิตทางการเกษตรที่เหมาะสมรวมทั้งพัฒนาระบบการจัดการด้านการตลาด

1.2.2 เพิ่มประสิทธิภาพการผลิตสินค้าปศุสัตว์และประมง

1.2.3 ส่งเสริมและพัฒนาการปลูกหม่อนเลี้ยงไหมเพื่อให้ได้ผลิตภัณฑ์ใหม่ที่มีคุณภาพ

1.2.4 สร้างมูลค่าเพิ่มให้กับสินค้าเกษตรและผลิตภัณฑ์ เพื่อลดต้นทุนการผลิต โดยส่งเสริมการใช้ปัจจัยการผลิตทางการเกษตรที่เหมาะสม รวมทั้งพัฒนาระบบการจัดการด้านการตลาด

1.2.5 พัฒนาโครงสร้างพื้นฐานการเกษตร การกระจายทรัพยากรการผลิตทางการเกษตรในระดับชุมชนเพื่อเพิ่มขีดความสามารถในการผลิตสินค้าเกษตร

1.2.6 ส่งเสริมการวิจัยและพัฒนาใช้เทคโนโลยีด้านการเกษตรที่เหมาะสมและเป็นมิตรต่อสิ่งแวดล้อม เพื่อลดต้นทุนการผลิต พัฒนาคุณภาพผลผลิต และรองรับการเปลี่ยนแปลงของสภาพภูมิอากาศ

1.2.7 ส่งเสริมเกษตรอินทรีย์ โดยการนำภูมิปัญญาท้องถิ่นมาใช้และพัฒนาองค์ความรู้ให้ชุมชน สนับสนุนการผลิตและใช้ปุ๋ยอินทรีย์เพื่อพัฒนาคุณภาพมาตรฐานความปลอดภัยของสินค้าเกษตรและอาหาร

1.2.8 สนับสนุนการบริหารจัดการสินค้าเกษตรแบบกลุ่มการผลิต และส่งเสริมสินค้าเกษตรและเกษตรแปรรูปที่มีมูลค่าเพิ่มสูง และมีโอกาสทางการตลาด

1.2.9 ส่งเสริมการใช้เทคโนโลยีพลังงานทดแทนและปลูกพืชพลังงานทดแทน

1.2.10 พัฒนาด้านการวางแผนพัฒนาการเกษตรและระบบสารสนเทศทางการเกษตร เพื่อเพิ่มประสิทธิภาพในการวางแผนการผลิต และการจำหน่ายผลผลิต

1.2.11 ส่งเสริมการเพิ่มประสิทธิภาพการผลิตในพื้นที่ที่เหมาะสมและปรับเปลี่ยนการผลิตในพื้นที่ไม่เหมาะสม

1.3 พัฒนาเกษตรกร สถาบันเกษตรกร และวิสาหกิจชุมชน

1.3.1 สนับสนุนบทบาทของเกษตรกร สถาบันเกษตรกร สภาเกษตรกรแห่งชาติ และเครือข่ายปราชญ์ชาวบ้าน ให้เข้ามามีส่วนร่วมในการพัฒนาเกษตรกร

1.3.2 ส่งเสริมการทำเกษตรตามแนวพระราชดำริ เกษตรทฤษฎีใหม่ เกษตรอินทรีย์ และการทำเกษตรยั่งยืน และลดการใช้สารเคมีในการผลิตสินค้าเกษตรและการปรับปรุงคุณภาพดิน เพื่อสร้างความเข้มแข็งให้กับเกษตรกร

1.3.3 เพิ่มประสิทธิภาพการปฏิบัติงาน และการบริหารจัดการของสถาบันเกษตรกร และพัฒนาการดำเนินงานขององค์กรเกษตรกรโดยการมีส่วนร่วมของชุมชน เพื่อรองรับผลกระทบจากการเปิดเสรีทางการค้า

1.4 พัฒนาพื้นที่การเกษตร และการถือครองที่ดิน

1.4.1 วางระบบการถือครองที่ดินการจัดที่ดินทำกินและกระจายสิทธิ โดยเร่งรัดการออกโฉนดที่ดินให้ทั่วถึงและเป็นธรรม

1.4.2 เร่งรัดการออกเอกสารสิทธิ์/จัดสรรที่ดินทำกินให้แก่เกษตรกรผู้ไร้ที่ทำกิน และประชาชนที่ยากจนให้มีที่ดินเป็นของตนเองอย่างเป็นธรรม

1.4.3 ส่งเสริมการใช้ประโยชน์จากที่ดิน โดยกำหนดแนวเขตการใช้ที่ดินอย่างเหมาะสม ทั้งเขตเกษตรเศรษฐกิจและการจัดทำผังเมือง และผังชุมชน

2. การเพิ่มประสิทธิภาพและศักยภาพการผลิตภาคอุตสาหกรรม

2.1 พัฒนาอุตสาหกรรม และอุตสาหกรรมแปรรูปผลผลิตการเกษตร

2.1.1 พัฒนาประสิทธิภาพและผลผลิตการผลิต (Productivity) ของภาคอุตสาหกรรม

2.1.2 ส่งเสริมการพัฒนาพื้นที่และโครงสร้างพื้นฐานที่เหมาะสมเพื่อรองรับการพัฒนาอุตสาหกรรมที่มีศักยภาพของจังหวัด เช่น อุตสาหกรรมแปรรูปผลผลิตทางการเกษตรและพลังงานอุตสาหกรรมสิ่งทอ และอุตสาหกรรมต่อเนื่องจากแร่โปแตช

2.1.3 ส่งเสริมการสร้างคุณค่าสินค้าอุตสาหกรรม อุตสาหกรรมเกษตรจากวิทยาศาสตร์เทคโนโลยี นวัตกรรม และภูมิปัญญาท้องถิ่น

2.1.4 ส่งเสริมการพัฒนาระบบโลจิสติกส์อุตสาหกรรม เพื่อพัฒนาการผลิต การขนส่งสินค้าอุตสาหกรรมและสินค้าอื่นๆ อย่างเป็นระบบ

2.1.5 ส่งเสริมและพัฒนาให้มีการรวมกลุ่มอุตสาหกรรมหรือกลุ่มสินค้า (Cluster และ Supply Chain) เพื่อเพิ่มศักยภาพในการแข่งขัน

2.1.6 พัฒนาผู้ประกอบการอุตสาหกรรม เพื่อยกระดับความสามารถด้านการบริหารจัดการรวมทั้งเสริมสร้างความเป็นบรรษัทภิบาลให้แก่ผู้ประกอบการ เพื่อพัฒนาภาคอุตสาหกรรมให้เป็นมิตรต่อสิ่งแวดล้อม มีความรับผิดชอบต่อสังคมเชิงรุก และอยู่ร่วมกับชุมชนอย่างยั่งยืน

2.1.7 ส่งเสริมการวิจัยและพัฒนายกระดับความสามารถในการแข่งขันของภาคอุตสาหกรรม เพื่อรองรับผลกระทบจากการเปิดเสรีทางการค้า

2.2 พัฒนาฝีมือแรงงานและบริหารจัดการแรงงานอย่างเป็นระบบ

2.2.1 สนับสนุนการฝึกอบรมแรงงานให้มีความรู้และพัฒนาทักษะฝีมือที่ได้มาตรฐานสอดคล้องกับความต้องการของตลาดแรงงาน เพื่อเตรียมการรองรับการเปิดการค้าเสรีเคลื่อนย้ายแรงงานเสรีภายใต้ประชาคมอาเซียน รวมทั้งฝึกอาชีพอิสระให้กับคนหางานตามความต้องการของตลาดแรงงาน

2.2.2 ส่งเสริมให้กลุ่มบุคคลพิเศษมีโอกาสและทางเลือกในการทำงานภาคอุตสาหกรรมและมีความเสมอภาคในการจ้างงาน

2.2.3 สนับสนุนและส่งเสริมให้มีการปฏิบัติตามกฎหมายและข้อกำหนดมาตรฐานแรงงานการคุ้มครองแรงงานให้ได้รับสิทธิตามมาตรฐานแรงงาน จัดระบบการคุ้มครองแรงงานนอกระบบให้ครอบคลุมมากขึ้น

2.2.4 พัฒนาระบบสารสนเทศบริหารจัดการด้านแรงงานให้มีประสิทธิภาพและมีการพัฒนาระบบค่าจ้าง

2.2.5 ส่งเสริมความปลอดภัยในการทำงาน แรงงานสัมพันธ์ มีสวัสดิการแรงงานและมีหลักประกันความมั่นคงในการดำรงชีวิต

2.2.6 จัดระเบียบบริหารจัดการแรงงานต่างด้าวอย่างเป็นระบบ จัดระบบ
แรงงานต่างด้าวให้เหมาะสมกับความต้องการของภาคเอกชน และการรักษาความสงบเรียบร้อยและ
ความมั่นคงภายในประเทศ

2.2.7 ส่งเสริมแรงงานให้เข้าสู่ระบบประกันสังคม

2.3 พัฒนาและส่งเสริมการทำเหมืองแร่โปแตช และอุตสาหกรรมต่อเนื่อง

2.3.1 ผลักดันอุตสาหกรรมเหมืองแร่โปแตชของจังหวัดไปสู่นโยบายระดับชาติ

2.3.2 ส่งเสริมและสนับสนุนการศึกษาวิจัยเพื่อรองรับการเกิดอุตสาหกรรม
ต่อเนื่องจากแร่โปแตช

3. การเพิ่มประสิทธิภาพและศักยภาพของสินค้าและบริการ

3.1 พัฒนาผลิตภัณฑ์ใหม่และผลิตภัณฑ์ชุมชนและท้องถิ่นให้มีคุณภาพ

3.1.1 เสริมสร้างศักยภาพขององค์กรวิสาหกิจชุมชนให้เกิดความเข้มแข็ง พัฒนา
บุคลากรและผู้ประกอบการให้มีความคิดในเชิงสร้างสรรค์ สามารถตอบสนองต่อความต้องการของภาค
การผลิตและบริการ

3.1.2 ส่งเสริมการดำเนินงานวิจัยและพัฒนาผลิตภัณฑ์ชุมชนและท้องถิ่นให้มี
คุณภาพและได้มาตรฐาน โดยใช้ทรัพยากรและภูมิปัญญาท้องถิ่นควบคู่กับองค์ความรู้สมัยใหม่ ส่งเสริม
กิจกรรมการประกวดแข่งขันการประยุกต์ใช้ความคิดสร้างสรรค์ในกลุ่มเยาวชนและผู้ประกอบการ

3.1.3 เพิ่มประสิทธิภาพการบริหารจัดการผลิตภัณฑ์ชุมชน สนับสนุนให้มีศูนย์
กระจายและแสดงสินค้า และพัฒนาช่องทางการตลาดทั้งในและต่างประเทศ

3.1.4 เสริมสร้างชุมชนให้มีการใช้ความคิดสร้างสรรค์ผสมผสานกับภูมิปัญญา
ท้องถิ่น องค์ความรู้ เอกลักษณ์ วัฒนธรรมในการสร้างคุณค่าและมูลค่าเพิ่มของสินค้า มีการรวมกลุ่ม
ผู้ผลิตเชิงธุรกิจพึ่งพาตนเองได้

3.2 พัฒนาผู้ประกอบการและเครือข่ายด้านการตลาด

3.2.1 พัฒนาองค์ความรู้ด้านการตลาดโดยเพิ่มบทบาทศูนย์บ่มเพาะผู้ประกอบการ
ให้ครอบคลุมสินค้าและบริการ เพื่อให้ผู้ประกอบการสามารถแข่งขันได้ ตลอดจนเสริมสร้างองค์กร
วิสาหกิจชุมชน (SMEs) ให้เกิดความเข้มแข็ง และเข้าถึงแหล่งทุนได้

3.2.2 สร้างและเชื่อมโยงเครือข่ายผู้ประกอบการทั้งในระดับจังหวัด และ
ภูมิภาคเพื่อเพิ่มช่องทางทางการค้า และกระจายผลผลิตจากแหล่งผลิตถึงผู้บริโภคให้มีความรวดเร็วและ
ทั่วถึง รวมทั้งเชื่อมโยงเครือข่ายการค้ากับประเทศเพื่อนบ้าน

3.2.3 จัดตั้งศูนย์ประสานการลงทุนด้านอุตสาหกรรมและพาณิชยกรรมในระดับ
จังหวัดเพื่อรองรับผลกระทบจากการเปิดเสรีทางการค้า

ยุทธศาสตร์ที่ 2 พัฒนาการท่องเที่ยวให้มีคุณภาพได้มาตรฐาน

กลยุทธ์และแนวทาง

1. ปรับปรุงและพัฒนาคุณภาพแหล่งท่องเที่ยวให้มีคุณภาพมาตรฐาน

1.1 พัฒนาและฟื้นฟูแหล่งท่องเที่ยวเดิม และส่งเสริมแหล่งท่องเที่ยวใหม่ที่มีศักยภาพให้มีคุณภาพมาตรฐาน สอดคล้องกับความต้องการของตลาดเพื่อให้เป็นจังหวัดท่องเที่ยวชั้นนำของภาคอีสาน

1.2 พัฒนาและปรับปรุงโครงสร้างพื้นฐานที่สนับสนุนการท่องเที่ยว ปรับปรุงมาตรฐานสิ่งอำนวยความสะดวก ความปลอดภัย และสุขอนามัย ตลอดจนให้ความสำคัญกับการเข้าถึงแหล่งท่องเที่ยวของผู้พิการและผู้สูงอายุ

1.3 พัฒนาแหล่งท่องเที่ยวแบบครบวงจรและท่องเที่ยวได้ตลอดปีและทุกฤดูกาล

2. ส่งเสริมการตลาดและการประชาสัมพันธ์การท่องเที่ยวทั้งในและต่างประเทศ

2.1 ประชาสัมพันธ์เผยแพร่กิจกรรมการตลาดของแหล่งท่องเที่ยวที่มีศักยภาพไปยังตลาดการท่องเที่ยวกลุ่มเป้าหมาย

2.2 ส่งเสริมธุรกิจการท่องเที่ยวและสนับสนุนกิจกรรมและรูปแบบการท่องเที่ยวเพื่อสร้างคุณค่าและมูลค่าเพิ่มทางการท่องเที่ยว

2.3 พัฒนาบุคลากรด้านการท่องเที่ยว และบริการให้มีคุณภาพและปริมาณที่เพียงพอ

2.4 พัฒนายกระดับมาตรฐานสินค้าชุมชน และบริการ เพื่อพัฒนาสินค้าการท่องเที่ยวที่สร้างสรรค์จากเอกลักษณ์และวัฒนธรรมท้องถิ่นโดยใช้ความรู้และนวัตกรรมในการสร้างมูลค่าเพิ่ม

2.5 พัฒนาและปรับปรุงศูนย์สารสนเทศด้านการท่องเที่ยวอย่างเป็นระบบและเชื่อมโยงข้อมูลการท่องเที่ยวระดับจังหวัดเข้ากับการท่องเที่ยวในระดับชาติ เพื่ออำนวยความสะดวกให้กับนักท่องเที่ยวทั้งชาวไทยและชาวต่างประเทศ

3. ส่งเสริมองค์การปกครองส่วนท้องถิ่นให้มีศักยภาพในการบริหารจัดการการท่องเที่ยวให้เกิดความสมดุลและยั่งยืน

3.1 เสริมสร้างความเข้มแข็งขององค์การปกครองส่วนท้องถิ่น ชุมชน และวิสาหกิจชุมชนให้เข้ามามีบทบาทในการบริหารจัดการการท่องเที่ยวที่บูรณาการเชื่อมโยงกับวิถีชีวิต วัฒนธรรม และทรัพยากรธรรมชาติที่เป็นมิตรต่อสิ่งแวดล้อม เพื่อพัฒนาการท่องเที่ยวสู่ความยั่งยืน

3.2 สนับสนุนพัฒนาและอนุรักษ์ทรัพยากรการท่องเที่ยวอย่างเป็นระบบ โดยสนับสนุนให้องค์การปกครองส่วนท้องถิ่นและชุมชนเข้ามามีส่วนร่วม

3.3 สนับสนุนชุมชนและองค์การปกครองส่วนท้องถิ่นให้มีส่วนร่วมในการบริหารจัดการแหล่งท่องเที่ยวในพื้นที่เพื่อให้เกิดความยั่งยืน

3.4 ส่งเสริมให้มีการจัดตั้งศูนย์จำหน่ายสินค้าชุมชนเพื่อการท่องเที่ยว เพื่อเพิ่มทางเลือกในการประกอบอาชีพให้กับประชาชนในท้องถิ่น

3.5 การดูแลรักษาความปลอดภัยและให้บริการอำนวยความสะดวกแก่นักท่องเที่ยวอย่างมีประสิทธิภาพ

ยุทธศาสตร์ที่ 3 บริหารจัดการทรัพยากรธรรมชาติและสิ่งแวดล้อมแบบมีส่วนร่วมอย่างยั่งยืน

กลยุทธ์และแนวทาง

1. การอนุรักษ์ฟื้นฟูทรัพยากรธรรมชาติและสิ่งแวดล้อม

1.1 ส่งเสริมและสนับสนุนการมีส่วนร่วมของชุมชน องค์กรปกครองส่วนท้องถิ่นและทุกภาคส่วน ในการอนุรักษ์ ฟื้นฟู พัฒนา และใช้ประโยชน์จากทรัพยากรธรรมชาติ รวมทั้งความหลากหลายทางชีวภาพ

1.2 การบริหารจัดการที่ดินของรัฐเพื่อให้ประชาชนสามารถใช้ประโยชน์อย่างเหมาะสมรวมทั้งแก้ปัญหาการบุกรุกที่ดินของรัฐ และลดข้อพิพาทเกี่ยวกับแนวเขตที่ดินของรัฐ

1.3 ควบคุมการใช้ประโยชน์พื้นที่ต้นน้ำและการใช้สารเคมีการเกษตรในพื้นที่ต้นน้ำอย่างเข้มงวด

1.4 พัฒนาและฟื้นฟูคุณภาพดิน การแก้ไขปัญหาดินเค็ม ดินขาดอินทรีย์วัตถุ และการชะล้างพังทลายของหน้าดิน ด้วยเทคโนโลยีและนวัตกรรมที่เหมาะสม เพื่อเพิ่มประสิทธิภาพการผลิตการเกษตร

1.5 เสริมสร้างความเข้มแข็งขององค์กรลุ่มน้ำและองค์กรท้องถิ่นในการจัดการน้ำ และการจัดทำแผนบริหารจัดการน้ำในแต่ละลุ่มน้ำอย่างบูรณาการที่เชื่อมโยงกับแผนพัฒนาท้องถิ่น อำเภอและจังหวัด/กลุ่มจังหวัด เพื่อให้เกิดประสิทธิภาพการจัดการน้ำ

2. การพัฒนาระบบการบริหารจัดการทรัพยากรธรรมชาติและสิ่งแวดล้อมอย่างบูรณาการ

2.1 พัฒนาชุมชนให้เข้มแข็ง และส่งเสริมสิทธิชุมชนในการเข้าถึงและการใช้ประโยชน์ทรัพยากรธรรมชาติอย่างสมดุลและยั่งยืน ตลอดจนสนับสนุนกระบวนการมีส่วนร่วมและพัฒนาศักยภาพของท้องถิ่น และชุมชนเพื่อให้เกิดความเป็นหุ้นส่วนในการจัดการทรัพยากรธรรมชาติและสิ่งแวดล้อมอย่างเหมาะสม

2.2 ส่งเสริมให้ชุมชน ท้องถิ่น และองค์กรภาคเอกชนเกิดการรวมกลุ่มและการสร้างเครือข่ายด้านการอนุรักษ์ทรัพยากรธรรมชาติและสิ่งแวดล้อม เพื่อให้เกิดความตระหนักและทัศนคติที่เป็นมิตรกับ ทรัพยากรธรรมชาติและสิ่งแวดล้อม

2.3 เพิ่มขีดความสามารถขององค์กรปกครองส่วนท้องถิ่นในการกำจัดขยะมูลฝอยและการจัดการน้ำเสียชุมชน

2.4 ส่งเสริมบทบาทของชุมชนในการกำหนดเขตและการจัดการเชิงพื้นที่อย่างมีส่วนร่วมในพื้นที่อนุรักษ์ที่มีความสำคัญในการรักษาสมดุลของระบบนิเวศ ให้คนกับป่าอยู่ร่วมกันอย่างยั่งยืน

2.5 พัฒนาระบบฐานข้อมูล ระบบสารสนเทศภูมิศาสตร์ การจัดการองค์ความรู้ เพื่อใช้เป็นเครื่องมือในการวางแผนและพัฒนาประสิทธิภาพการบริหารจัดการทรัพยากรธรรมชาติและสิ่งแวดล้อม

2.6 การสร้างรายได้จากการอนุรักษ์ทรัพยากรธรรมชาติและควมหลากหลายทางชีวภาพโดยการอนุรักษ์ การวิจัยและพัฒนาพันธุ์กรรมท้องถิ่นและพืชพื้นบ้าน เพื่อสร้างนวัตกรรมในการผลิตสินค้าและบริการที่มีมูลค่าเพิ่มตามแนวทางการพัฒนาเศรษฐกิจสร้างสรรค์

2.7 ส่งเสริมเกษตรกร ชุมชน และท้องถิ่นวิจัยและพัฒนาเทคโนโลยีที่เหมาะสมกับท้องถิ่นในการใช้พลังงานทดแทน การผลิตพืชพลังงานทดแทน การปลูกพืชพลังงานทดแทนในที่ดินรกร้างเพื่อสร้างรายได้ และลดรายจ่ายด้านพลังงาน

3. การเตรียมความพร้อมเพื่อรับมือกับภัยพิบัติทางธรรมชาติ และการเปลี่ยนแปลงสภาพภูมิอากาศ

3.1 การจัดทำแผนที่เพื่อบ่งชี้พื้นที่เสี่ยงภัยทั้งในระดับหมู่บ้าน ตำบล อำเภอ และจังหวัด โดยจัดลำดับความสำคัญพื้นที่เสี่ยง เพื่อกำหนดแนวทางเฝ้าระวัง และแนวทางบรรเทาและป้องกันผลกระทบ

3.2 พัฒนาการจัดการภัยพิบัติให้มีประสิทธิภาพ สามารถรองรับการเกิดภัยพิบัติที่รุนแรงในอนาคต โดยให้ความสำคัญกับการบูรณาการและสร้างเอกภาพในการบริหารจัดการ

3.3 พัฒนาระบบงานอาสาสมัคร โดยการวางระบบเพื่อส่งเสริมการดำเนินงานของภาคส่วนต่างๆ ให้มีมาตรฐานตามหลักสากล

3.4 สนับสนุนภาคเอกชน สถานประกอบการ โรงเรียนและท้องถิ่นให้มีการเตรียมความพร้อม จัดทำแผนปฏิบัติการรองรับภัยพิบัติ และการซักซ้อมรับมือภัยพิบัติอย่างสม่ำเสมอ

3.5 พัฒนาศักยภาพชุมชนให้เข้มแข็งมีขีดความสามารถในการรับมือและปรับตัวต่อการเปลี่ยนแปลงสภาพภูมิอากาศเพื่อให้สังคมมีภูมิคุ้มกัน

3.6 การถ่ายทอดองค์ความรู้เกี่ยวกับการเปลี่ยนแปลงสภาพภูมิอากาศให้ทุกภาคส่วนได้ทราบ เพื่อสร้างความตระหนักให้แก่ประชาชนในการร่วมกันดำเนินการแก้ไขและบรรเทาผลกระทบที่เกิดขึ้นจากการเปลี่ยนแปลงสภาพภูมิอากาศ

ยุทธศาสตร์ที่ 4 พัฒนาสังคมและคุณภาพชีวิตตามหลักปรัชญาเศรษฐกิจพอเพียง กลยุทธ์และแนวทาง

1. การพัฒนาสังคมและคุณภาพชีวิต

1.1 เพิ่มศักยภาพและส่งเสริมให้ศาสนา ศิลปะ วัฒนธรรม มีบทบาทนำในการปลูกฝังคุณธรรมจริยธรรมให้แก่ประชาชน รวมทั้งร่วมกับครอบครัว ชุมชน และสถาบันการศึกษา ในการสร้างค่านิยมครอบครัวอบอุ่น และการพัฒนาเด็กและเยาวชนให้เป็นคนดี มีคุณธรรมนำความรู้

1.2 สร้างเครือข่ายชุมชนท้องถิ่น และทุกภาคส่วน เข้ามามีส่วนร่วมในการอนุรักษ์ ศิลปะ วัฒนธรรม เพื่อระวังทางวัฒนธรรมที่มีผลกระทบต่อการเป็ยงเบนทางวัฒนธรรมและพฤติกรรม ของเด็ก และเยาวชน และฟื้นฟูเผยแพร่สืบสานคุณค่าของวัฒนธรรม ประเพณี ค่านิยม ซึ่งเป็นวิถีชีวิตที่ดี งาม

1.3 สร้างโอกาสให้เด็กและเยาวชนและประชาชนผู้มีความรู้ความสามารถด้าน วัฒนธรรมได้มีเวทีแสดงออก เผยแพร่ แลกเปลี่ยนเรียนรู้ระหว่างกลุ่มวัฒนธรรมต่างๆ ทั้งในระดับชุมชน และระดับท้องถิ่นอย่างต่อเนื่อง

1.4 พัฒนาศักยภาพของเด็กและเยาวชนให้มีขีดความสามารถที่เหมาะสมและ สอดคล้องกับการพัฒนาความรู้ทางวิชาการและสติปัญญาทางอารมณ์ที่เข้มแข็ง รู้เท่าทันการ เปลี่ยนแปลง เพื่อป้องกันและแก้ไขปัญหาสังคม

1.5 เสริมสร้างสภาพแวดล้อมที่น่าอยู่โดยส่งเสริมให้ภาครัฐ องค์กรปกครองส่วน ท้องถิ่นร่วมกับชุมชน สามารถวางและจัดทำผังเมือง การจัดบริการขั้นพื้นฐาน และพัฒนาโครงสร้าง พื้นฐานที่เหมาะสมในพื้นที่ได้อย่างมีประสิทธิภาพ สอดคล้องกับศักยภาพพื้นที่และความต้องการของ ประชาชน ควบคู่กับการบังคับใช้กฎหมายที่เกี่ยวข้องกับความปลอดภัยสาธารณะ และสิ่งแวดล้อมอย่าง เคร่งครัด

1.6 ส่งเสริมสนับสนุนการดำเนินงานวัฒนธรรมไทยสายใยชุมชนจากสภา วัฒนธรรมหมู่บ้าน สู่สภาวัฒนธรรมตำบล

1.7 ส่งเสริมให้เด็ก เยาวชนและประชาชนได้ปฏิบัติตามหลักธรรมทางศาสนา มี คุณธรรม จริยธรรมและค่านิยมหลัก 12 ประการ

1.8 ขยายโอกาสการมีงานทำและเพิ่มทางเลือกในการประกอบอาชีพสำหรับ ประชาชนทุกกลุ่ม

1.9 ส่งเสริมและสร้างการมีส่วนร่วมของทุกภาคส่วนในการออกกำลังกายเพื่อ สุขภาพ โดยการจัดกิจกรรมและเพิ่มช่องทางให้ประชาชนเข้าถึงกีฬาและนันทนาการ

1.10 ส่งเสริมและพัฒนากีฬาสู่ความเป็นเลิศและกีฬาอาชีพโดยการพัฒนาและนำ วิทยาศาสตร์ทางการกีฬามาใช้อย่างจริงจัง

1.11 ส่งเสริมให้ประชาชนทุกกลุ่มวัยมีการออกกำลังกายและเล่นกีฬาเป็นประจำ เพื่อเสริมสร้างสุขภาพและพัฒนาคุณภาพชีวิต

2. การพัฒนาการศึกษา

2.1 พัฒนาคุณภาพและมาตรฐานการศึกษาทุกระดับ ปรับปรุงหลักสูตรการเรียน การสอนให้สอดคล้องกับความต้องการของท้องถิ่น โดยการมีส่วนร่วมของประชาชน ในการสร้าง กระบวนการเรียนรู้ ปลูกฝังจิตสำนึกค่านิยม คุณธรรม วัฒนธรรม ตามปรัชญาเศรษฐกิจพอเพียง

2.2 สร้างโอกาสและทางเลือกสำหรับประชาชนในการเข้าถึงบริการการศึกษาและแหล่งเรียนรู้ ตลอดจนสร้างปัจจัยและสภาพแวดล้อมให้เอื้อต่อการสร้างสังคมแห่งการเรียนรู้ตลอดชีวิตอย่างต่อเนื่องให้กับคนทุกช่วงวัย

2.3 ส่งเสริมการนำเทคโนโลยีสารสนเทศและการสื่อสารมาใช้ในการเพิ่มประสิทธิภาพการจัดการศึกษา พัฒนาระบบบริหารจัดการความรู้ เพื่อการเรียนรู้ให้ทั่วถึงและเท่าเทียมกัน

2.4 สร้างความเสมอภาคและเพิ่มโอกาสเข้าถึงบริการการศึกษา และสร้างหลักประกันโอกาสทางการศึกษาแก่ผู้ด้อยโอกาส ผู้ยากไร้และผู้พิการ รวมทั้งพัฒนาเครือข่ายความร่วมมือในการให้บริการและช่วยเหลือทางการศึกษาให้กับผู้ยากไร้และผู้ด้อยโอกาส

2.5 สนับสนุนการสร้างเครือข่ายร่วมกันระหว่างสถาบันการศึกษากับชุมชน/วิสาหกิจชุมชน ในการถ่ายทอดความรู้ให้แก่ช่างท้องถิ่น ทักษะอาชีพสู่ชุมชน รวมทั้งการรับรองและตรวจสอบคุณภาพสินค้าชุมชน

2.6 ส่งเสริมการผลิตและพัฒนากำลังคนให้มีคุณภาพและมาตรฐานการศึกษาให้สอดคล้องกับความต้องการของตลาด เพื่อรองรับการเปิดเสรีประชาคมอาเซียน

3. การพัฒนาการสาธารณสุข

3.1 เพิ่มประสิทธิภาพของระบบหลักประกันสุขภาพให้ประชาชนเข้าถึงบริการได้อย่างไม่เป็นอุปสรรค รวมทั้งพัฒนาระบบบริการสุขภาพให้มีคุณภาพมาตรฐาน

3.2 พัฒนาระบบบริการวิชาการและการบริหารจัดการทางการแพทย์และสาธารณสุขให้มีคุณภาพ ประสิทธิภาพและประสิทธิผล

3.3 พัฒนาระบบเฝ้าระวัง ป้องกันและควบคุมโรค รวมทั้งการดูแลสุขภาพของคนในชุมชนโดยมุ่งเน้นการพัฒนาศักยภาพและความเข้มแข็งของเครือข่าย

3.4 ส่งเสริมและพัฒนาระบบการประเมินความเสี่ยงและเตือนภัยสุขภาพ รวมทั้งพัฒนาคุณภาพมาตรฐานประสิทธิภาพ และความปลอดภัยของผลิตภัณฑ์สุขภาพ

3.5 สนับสนุนสร้างแรงจูงใจ ทักษะความรู้แก่อาสาสมัครสาธารณสุขเพื่อรองรับการขยายภารกิจในการปฏิบัติงานด้านพฤติกรรมสุขภาพและลดปัจจัยเสี่ยงต่อโรคเรื้อรัง โดยเชื่อมโยงการดำเนินงาน การร่วมกับองค์กรปกครองส่วนท้องถิ่น

4. การสร้างความเข้มแข็งของชุมชน

4.1 ส่งเสริมประชาชนให้มีส่วนร่วมในการพัฒนาการเมืองการปกครองในระบอบประชาธิปไตยอันมีพระมหากษัตริย์ทรงเป็นพระประมุข สร้างกลไกชุมชนในการส่งเสริมประชาธิปไตย เพื่อให้เกิดความสมัครสมานสามัคคีเป็นอันหนึ่งอันเดียวกัน

4.2 ส่งเสริมและสนับสนุนองค์กรชุมชนและผู้นำชุมชนให้มีศักยภาพในการบริหารจัดการ และการมีส่วนร่วมในการแก้ไขปัญหาสังคมของชุมชน

4.3 ส่งเสริมกระบวนการเรียนรู้ของชุมชน ในการประยุกต์ใช้ปรัชญาเศรษฐกิจพอเพียงในการพัฒนาชุมชน ผ่านกลไกการพัฒนาศักยภาพของหมู่บ้านและชุมชน

4.4 ส่งเสริมและพัฒนากองทุนหมู่บ้านและชุมชนเมืองให้มีการบริหารจัดการที่ดี ตามหลักธรรมาภิบาล

5. การบริหารกิจการบ้านเมืองที่ดี

5.1 พัฒนาคุณภาพการให้บริการของหน่วยงานของรัฐแก่ประชาชน โดยใช้เทคโนโลยีสารสนเทศและเครื่องมืออันทันสมัยมาใช้ในการให้บริการเชิงรุก เพื่ออำนวยความสะดวกให้แก่ประชาชน

5.2 พัฒนาสมรรถนะข้าราชการให้มีจิตสำนึกสาธารณะ มาตรฐานด้านคุณธรรม จริยธรรม ธรรมาภิบาล และทัศนคติที่เอื้อต่อการบริการประชาชน

5.3 สร้างจิตสำนึกค่านิยม จรรยาบรรณ ของข้าราชการในการปฏิบัติราชการด้วยคุณธรรม จริยธรรม มีความซื่อสัตย์สุจริต ตลอดจนป้องกันและปราบปรามการทุจริตและประพฤติมิชอบในวงราชการอย่างต่อเนื่อง

5.4 ส่งเสริมสนับสนุนให้มีการจัดทำแผนพัฒนาในทุกระดับอย่างมีประสิทธิภาพ รวมทั้งเสริมสร้างขีดความสามารถของอำเภอในการประสานและบูรณาการแผนพัฒนาในระดับชุมชน ตำบลและอำเภอ ให้สามารถเชื่อมโยงกับการจัดทำแผนพัฒนาจังหวัดเพื่อให้ระบบแผนและงบประมาณของจังหวัด สามารถแก้ไขปัญหาและพัฒนาพื้นที่ได้ตรงตามความต้องการของประชาชน

5.5 ส่งเสริมการพัฒนาหน่วยงานไปสู่องค์กรแห่งการเรียนรู้ พัฒนาประสิทธิภาพในการบริหารทรัพยากรบุคคลไปสู่ระบบที่เป็นสากลและมีประสิทธิภาพ เพื่อรองรับการเข้าสู่ประชาคมเศรษฐกิจอาเซียน

6. การรักษาความมั่นคง ความปลอดภัยในชีวิตและทรัพย์สิน

6.1 ส่งเสริมการมีส่วนร่วมของชุมชน/ประชาชนในการรักษาความสงบเรียบร้อยของหมู่บ้าน/ชุมชน การแก้ไขปัญหายาเสพติดในเชิงรุก และพัฒนาระบบการเฝ้าระวังการแพร่ระบาดของยาเสพติดในหมู่บ้าน/ชุมชน โดยการมีส่วนร่วมขององค์กรปกครองส่วนท้องถิ่นและคณะกรรมการหมู่บ้าน (กม.)

6.2 เร่งรัดปราบปรามการค้ายาเสพติด และผู้มีอิทธิพลในทุกๆ ด้าน ดำเนินการป้องกันมิให้กลุ่มเสี่ยงตกเป็นเหยื่อของยาเสพติด ตลอดจนบำบัดฟื้นฟูผู้เสพ/ผู้ติดยาเสพติดและติดตามช่วยเหลือให้สามารถกลับไปใช้ชีวิตในสังคมได้ โดยใช้กระบวนการมีส่วนร่วมของหมู่บ้าน/ชุมชน องค์กรปกครองส่วนท้องถิ่นและภาคประชาคม

6.3 สนับสนุนให้ทุกภาคส่วนในสังคมให้มามีส่วนร่วมในการป้องกัน และแก้ไขปัญหา ยาเสพติดโดยให้สอดคล้องกับยุทธศาสตร์การป้องกันและแก้ไขปัญหา ยาเสพติดของรัฐบาล

6.4 เสริมสร้างสมรรถนะเจ้าหน้าที่ของรัฐในการแก้ไขปัญหาความขัดแย้งและระงับข้อพิพาทเบื้องต้นรวมทั้งการรักษาความสงบเรียบร้อย เสริมสร้างความปลอดภัยและสร้างเครือข่ายภาคประชาชนในการป้องกันและปราบปรามอาชญากรรมในพื้นที่

6.5 คุ้มครองสิทธิและช่วยเหลือทางกฎหมายแก่ประชาชนและผู้บริโภคเชิงรุก เสริมสร้างความรู้ ความเข้าใจและพัฒนาการมีส่วนร่วมของประชาชนในการอำนวยความสะดวก

6.6 ส่งเสริมและสนับสนุนการแก้ไขปัญหาในด้านต่างๆ ของประชาชนโดยศูนย์ดำรงธรรมจังหวัดและอำเภอ

➤ ยุทธศาสตร์การพัฒนาศักยภาพองค์กรปกครองส่วนท้องถิ่นในเขตจังหวัดชัยภูมิ

วิสัยทัศน์

“เป็นศูนย์กลางการท่องเที่ยวเชิงอนุรักษ์ธรรมชาติและวัฒนธรรม เป็นแหล่งผลิตอาหารพลังงานทดแทนสำคัญ และเป็นสังคมคุณภาพที่พร้อมก้าวสู่ประชาคมอาเซียน”

พันธกิจ

1. ส่งเสริมการพัฒนาการศึกษา ศาสนา ศิลปวัฒนธรรม และภูมิปัญญาท้องถิ่น
2. พัฒนาคุณภาพชีวิตและความเป็นอยู่ที่ดีของประชาชน
3. พัฒนาศักยภาพและขีดความสามารถภาคการเกษตร
4. พัฒนาศักยภาพด้านการท่องเที่ยว
5. ส่งเสริมการอนุรักษ์และใช้พลังงานอย่างมีคุณค่า
6. พัฒนาโครงสร้างพื้นฐานเพื่อเพิ่มขีดความสามารถและรองรับการเจริญเติบโตของจังหวัด
7. บริหารจัดการทรัพยากรธรรมชาติและสิ่งแวดล้อม
8. บริหารจัดการบ้านเมืองที่ดี มีประสิทธิภาพ

ยุทธศาสตร์การพัฒนาศักยภาพองค์กรปกครองส่วนท้องถิ่นในเขตจังหวัดชัยภูมิ

ยุทธศาสตร์ที่ 1 การพัฒนาคนและสังคมที่มีคุณภาพ

มาตรการที่ 1.1 มีศูนย์ความเป็นเลิศทางการศึกษาที่เทียบเคียงระดับประเทศ

แนวทาง

1.1.1 สนับสนุนการจัดตั้งโรงเรียน “ชัยภูมิวิวัฒน์” ที่เป็นโรงเรียนคุณภาพสูงเทียบเท่าระดับประเทศสำหรับรองรับผู้เรียนที่มีความสามารถพิเศษให้มีศักยภาพโดดเด่นทั้งในระดับเด็กเล็ก ประถมศึกษา และมัธยมศึกษา

1.1.2 ส่งเสริมโรงเรียน “ชัยภูมิวิวัฒน์” ให้มีขีดความสามารถสูงในทุกด้าน ดึงดูดครูและบุคลากรทางการศึกษาที่มีความโดดเด่นและเป็นเลิศเข้ามาร่วมดำเนินการจัดการศึกษาให้บรรลุเป้าประสงค์

1.1.3 ขยายรูปแบบการศึกษาของโรงเรียน “ชัยภูมิวิวัฒน์” ให้เป็นโรงเรียนต้นแบบ ความเป็นเลิศไปสู่เขตการศึกษาอื่นๆ ในจังหวัดชัยภูมิ

1.1.4 สนับสนุนนักเรียนของโรงเรียน “ชัยภูมิวิวัฒน์” ในการแข่งขันทางวิชาการในเวทีระดับชาติและนานาชาติ

1.1.5 จัดสรรทุนการศึกษาให้นักเรียนและนักศึกษาที่มีความสามารถสูงได้มีโอกาสศึกษาต่อจนถึงระดับปริญญาเอก และกลับมาร่วมพัฒนาจังหวัดชัยภูมิ

มาตรการที่ 1.2 สร้างแรงจูงใจให้ครูดี ครูเก่ง มาร่วมจัดการเรียนการสอนที่จังหวัดชัยภูมิมากขึ้นและส่งเสริมขีดความสามารถของครูและบุคลากรทางการศึกษาที่มีอยู่ในปัจจุบัน

แนวทาง

1.2.1 สนับสนุนการจัดสวัสดิการให้แก่ครูและบุคลากรทางการศึกษาเพิ่มขึ้นเพื่อดึงดูดให้บุคลากรที่มีความโดดเด่นให้มาปฏิบัติงานด้านการศึกษาที่จังหวัดชัยภูมิ

1.2.2 สร้างแรงจูงใจให้ครูและบุคลากรทางการศึกษา โดยให้สามารถพัฒนาตนเองด้านการศึกษาจนถึงระดับปริญญาเอก

1.2.3 เสริมสร้างขีดความสามารถด้านภาษาแก่ครูและบุคลากรทางการศึกษา เพื่อรองรับการก้าวสู่ประชาคมอาเซียนในปี 2558

1.2.4 สนับสนุนให้ครูและบุคลากรทางการศึกษาได้เปิดโลกทัศน์อาเซียนเพื่อนำมาถ่ายทอดและช่วยให้เยาวชนจังหวัดชัยภูมิได้ตระหนัก และเตรียมพร้อมการก้าวสู่ประชาคมอาเซียน ในปี 2558

มาตรการที่ 1.3 ส่งเสริมการใช้เทคโนโลยีและสารสนเทศ (ICT) ในการเชื่อมโยงการจัดการเรียน

แนวทาง

1.3.1 พัฒนาโครงสร้างพื้นฐานด้านเทคโนโลยีและสารสนเทศให้สามารถรองรับการเรียนการสอนในทุกพื้นที่ได้อย่างมีประสิทธิภาพ โดยสามารถเชื่อมโยงครูที่มีศักยภาพในการสอนสู่ผู้เรียนและผู้ปกครองอย่างเป็นระบบผ่านโครงการ Asean School On-line โดยจะช่วยให้ผู้เรียนสามารถเรียนรู้การเปลี่ยนแปลงทางสังคมเพื่อก้าวสู่อาเซียนและมีโอกาสเข้าถึงทุกช่วงชั้นเรียน

1.3.2 ส่งเสริมการนำอินเทอร์เน็ตความเร็วสูง และระบบ WIFI มาใช้สนับสนุนการปฏิบัติงานในหน่วยงานและสถานศึกษา

1.3.3 จัดหาบุคลากรด้านเทคโนโลยีสารสนเทศให้กับสถานศึกษา เพื่อสนับสนุนการใช้เทคโนโลยีสารสนเทศในการจัดการเรียนการสอนสำหรับผู้เรียนที่มีขีดความสามารถแตกต่างกัน

1.3.4 พัฒนาครูและผู้เรียนให้มีความสามารถในการใช้เทคโนโลยีสารสนเทศเพื่อการเรียนการสอน

1.3.5 ผลักดันให้เกิดความร่วมมือกับสถาบันอุดมศึกษาในพื้นที่ เช่น มหาวิทยาลัยเทคโนโลยี สุรนารีที่มีศูนย์นวัตกรรมและเทคโนโลยีการศึกษาที่มีความพร้อมทั้งด้านเครื่องมือและบุคลากรรองรับการผลิตสื่อการศึกษา เพื่อการเรียนรู้ทั้งในระบบห้องเรียนและการเรียนรู้ตามอัธยาศัยของจังหวัดชัยภูมิ

มาตรการที่ 1.4 ส่งเสริมและสนับสนุนการปรับปรุงหลักสูตรและกระบวนการเรียนการสอนที่เน้นผู้เรียนเป็นสำคัญ

แนวทาง

1.4.1 ปรับปรุงพัฒนาหลักสูตร และกระบวนการเรียนการสอนโดยให้เน้นผู้เรียนเป็นสำคัญ

1.4.2 ส่งเสริมและสนับสนุนให้สถานศึกษานำความรู้และภูมิปัญญาท้องถิ่น มาสร้างองค์ความรู้เพื่อสนับสนุนการเรียนการสอนในชั้นเรียน

1.4.3 สร้างเวทีวิชาการเพื่อการพัฒนาขีดความสามารถและการแข่งขันให้กับนักเรียนและเยาวชนในพื้นที่ทุกระดับ

1.4.4 ส่งเสริมให้นักเรียนผลิตและสร้างผลงานจากการเรียน

1.4.5 จัดให้มีพื้นที่ภายในสถานศึกษาที่เน้นการใช้ภาษาต่างประเทศ และการเรียนรู้วัฒนธรรมเพื่อให้ผู้เรียนพร้อมรองรับการก้าวสู่ประชาคมอาเซียน

1.4.6 พัฒนาหลักสูตรที่บูรณาการเรียนการสอนในชั้นเรียนกับการปฏิบัติจริง

1.4.7 พัฒนารูปแบบและกระบวนการเรียนรู้ที่สอดคล้องกับหลักปรัชญาเศรษฐกิจพอเพียง

มาตรการที่ 1.5 ส่งเสริมการมีส่วนร่วมของชุมชนท้องถิ่นและประชาชนชาวบ้านในการอนุรักษ์ศิลปวัฒนธรรมและภูมิปัญญาท้องถิ่น

แนวทาง

1.5.1 ส่งเสริมการมีส่วนร่วมของชุมชนในการยกระดับศิลปวัฒนธรรมให้เป็นส่วนหนึ่งของ “วิถีชุมชนชาวชัยภูมิ” โดยบูรณาการกับการท่องเที่ยวเชิงวัฒนธรรม

1.5.2 พัฒนาหลักสูตรการเรียนการสอนโดยการนำศิลปวัฒนธรรมของชาวชัยภูมิมาเป็นส่วนประกอบสำคัญที่เยาวชนต้องสัมผัสและเรียนรู้

1.5.3 ส่งเสริมผู้นำชุมชนในการเป็นแกนนำในการจัดกิจกรรมทำนุบำรุงศิลปวัฒนธรรมในวาระและโอกาสต่างๆ อย่างต่อเนื่อง

1.5.4 สร้างและพัฒนาสื่อการเรียนรู้ทางศิลปะและวัฒนธรรมที่ทันสมัยและสอดคล้องกับวิถีการเรียนรู้ของประชาชน

มาตรการที่ 1.6 ส่งเสริมการพัฒนาขีดความสามารถของเยาวชนและแรงงานฝีมือในท้องถิ่นให้มีขีดความสามารถพร้อมรองรับการก้าวสู่ประชาคมอาเซียน

แนวทาง

1.6.1 ส่งเสริมและพัฒนาหลักสูตรการเรียนการสอนในระดับอาชีวศึกษาในพื้นที่จังหวัดชัยภูมิให้มีประสิทธิภาพ และสอดคล้องกับความต้องการของท้องถิ่น

1.6.2 พัฒนาแรงงานฝีมือให้มีคุณภาพ มีศักยภาพ และมีความพร้อมในการแข่งขันในตลาดแรงงานในระดับประเทศและประชาคมอาเซียน

ยุทธศาสตร์ที่ 2 การพัฒนาคุณภาพชีวิตและความเป็นอยู่ของประชาชนให้เข้มแข็งและยั่งยืน

มาตรการที่ 2.1 ส่งเสริมการแก้ปัญหาสำคัญด้านสาธารณสุขพื้นฐานของจังหวัดชัยภูมิ

แนวทาง

2.1.1 สนับสนุนให้มีการเฝ้าระวัง ป้องกัน ควบคุมโรค รวมทั้งการดูแลรักษาสุขภาพของคนในชุมชนและท้องถิ่น

2.1.2 พัฒนาขีดความสามารถของบุคลากรอาสาสมัครสาธารณสุขในชุมชนและท้องถิ่น

2.1.3 พัฒนาระบบการบริหารจัดการเกี่ยวกับการให้บริการสาธารณสุขแก่ชุมชนให้มีประสิทธิภาพ

2.1.4 ส่งเสริมการใช้ภูมิปัญญาท้องถิ่นด้านสาธารณสุขในชุมชนและท้องถิ่น

มาตรการที่ 2.2 ยกย่องมาตรฐานผลิตภัณฑ์ชุมชนโดยใช้แนวคิดเศรษฐกิจสร้างสรรค์

แนวทาง

2.2.1 ส่งเสริมวิสาหกิจชุมชนที่มีความพร้อมในการพัฒนาศักยภาพทางการตลาดโดยใช้แนวคิด “การตลาดนำการผลิต”

2.2.2 สร้างภาพลักษณ์และแบรนด์ผลิตภัณฑ์ของจังหวัดชัยภูมิสู่อาเซียน เช่น ข้าวหอมแดง ผ้าจากใยสับปะรด บรรจุกุญแจหมาก ผ้าไหม สับปะรด มะม่วง มะขามหวาน หม่า เป็นต้น ให้เป็นผลิตภัณฑ์ของฝากที่โดดเด่นของจังหวัดชัยภูมิ

2.2.3 สนับสนุนชุมชนในการสร้างสรรค์ผลิตภัณฑ์ให้มีคุณค่าและมีมูลค่าเพิ่ม โดยพัฒนาผลิตภัณฑ์ใหม่ของชุมชนหรือต่อยอดจากผลิตภัณฑ์ชุมชนเดิมให้ดีขึ้น ทั้งนี้ เน้นการสร้าง ความแตกต่าง ความแปลกใหม่ และตรงตามความต้องการของผู้บริโภค

2.2.4 สนับสนุนการพัฒนางานศิลปหัตถกรรมและผลิตภัณฑ์ชุมชน การสร้างเอกลักษณ์ในการผลิตสินค้าของชุมชนและท้องถิ่น

2.2.5 สนับสนุนให้ชุมชน วิสาหกิจชุมชนให้ทรัพยากรและภูมิปัญญาท้องถิ่นผนวกกับการนำองค์ความรู้สมัยใหม่มาใช้ยกระดับมาตรฐานคุณภาพผลิตภัณฑ์ชุมชน

2.2.6 พัฒนาระบบการบริหารจัดการผลิตภัณฑ์ชุมชนให้มีประสิทธิภาพสูงสุดโดยเน้นการลงทุนการผลิต และสร้างมูลค่าเพิ่มให้กับผลิตภัณฑ์สินค้าด้านการเกษตรของจังหวัดโดยใช้วิทยาศาสตร์และเทคโนโลยี

2.2.7 สร้างเครือข่ายการรวมกลุ่มเพื่อการพัฒนาผลิตภัณฑ์ชุมชนในเชิงการสร้างสรรค

2.2.8 พัฒนาขีดความสามารถผู้ประกอบการผลิตภัณฑ์ทุกระดับตั้งแต่ผู้ผลิตผู้ประกอบการแปรรูป และผู้จำหน่าย

2.2.9 ส่งเสริมการเพิ่มช่องทางการตลาดผลิตภัณฑ์ชุมชนแหล่งใหม่ๆ โดยเน้นการเชื่อมโยงกับการท่องเที่ยวของจังหวัด

2.2.10 เสริมสร้างวิสาหกิจชุมชน (SMEs) ให้มีความเข้มแข็งสามารถแข่งขันได้ในระดับประเทศ

2.2.11 เชื่อมโยงกองทุนพัฒนาบทบาทสตรีเพื่อเป็นแหล่งทุนในการพัฒนาอาชีพของชุมชน

มาตรการที่ 2.3 สร้างชุมชนเข้มแข็ง มีเอกภาพ และมีส่วนร่วมในการแก้ปัญหาอาชญากรรมและยาเสพติดในพื้นที่

แนวทาง

2.3.1 ส่งเสริมการดำเนินชีวิตของประชาชนให้เป็นไปตามหลักปรัชญาเศรษฐกิจพอเพียง

2.3.2 ส่งเสริมการจัดกิจกรรมสร้างความสัมพันธ์อันดีระหว่างครอบครัวของประชาชนในชุมชน

2.3.3 ปรับปรุงและสร้างสภาพแวดล้อมทางกายภาพ สิ่งอำนวยความสะดวกที่เหมาะสมสำหรับการอยู่อาศัยในชุมชนให้มีคุณภาพ

2.3.4 สร้างความตระหนักในความสำคัญกับผู้สูงอายุในครอบครัวเพื่อเป็นจุดเริ่มต้นของความสัมพันธ์อันเป็นรากฐานของความอบอุ่นของครอบครัว

2.3.5 ส่งเสริมความร่วมมือระหว่างองค์กรภาครัฐและผู้นำชุมชนเพื่อการพัฒนาที่ยั่งยืน

2.3.6 ส่งเสริมการสร้างสื่อที่เน้นการสร้างสรรค์สังคมและท้องถิ่นในการสร้างค่านิยมที่ถูกต้องในท้องถิ่น

2.3.7 พัฒนาเครือข่ายความร่วมมือจากภาคประชาชนในการป้องกันและแก้ไขปัญหายาเสพติดให้เข้มแข็ง

2.3.8 จัดกิจกรรมเพื่อสร้างความร่วมมือระหว่างโรงเรียนกับผู้ปกครองในการดูแลเด็กและเยาวชนเพื่อป้องกันไม่ให้อยู่เกี่ยวข้องกับยาเสพติด และการมีส่วนร่วมเพื่อการแก้ไขปัญหายาเสพติดในท้องถิ่น

2.3.9 จัดหาและพัฒนาโครงสร้างพื้นฐานด้านการกีฬาของจังหวัดให้เพียงพอ โดยเฉพาะสิ่งอำนวยความสะดวก เช่น สนามกีฬา วัสดุอุปกรณ์ที่ทันสมัยเพื่อการออกกำลังกายของคนในชุมชนและท้องถิ่น

2.3.10 พัฒนาและจัดให้มีผู้ฝึกสอนและอาสาสมัครการกีฬาที่มีความรู้ประจำศูนย์และสนามกีฬาอย่างเหมาะสม

ยุทธศาสตร์ที่ 3 การพัฒนาศักยภาพและขีดความสามารถด้านการเกษตร

มาตรการที่ 3.1 ส่งเสริมการถ่ายทอดเทคโนโลยีเพื่อเพิ่มผลผลิตต่อไร่ในพื้นที่หลัก ได้แก่ ข้าว อ้อย และมันสำปะหลัง

แนวทาง

3.1.1 ส่งเสริมการนำผลงานวิจัยและใช้เทคโนโลยีมาใช้ในการปรับปรุงและเพิ่มประสิทธิภาพการผลิตต่อไร่ของพืชหลักของจังหวัดชัยภูมิ ได้แก่ ข้าว อ้อย และมันสำปะหลัง

3.1.2 ส่งเสริมการพัฒนาคุณภาพปัจจัยการผลิตเพื่อการเพิ่มผลผลิต

3.1.3 เร่งรัดการปรับความเชื่อและทัศนคติของเกษตรกรเกี่ยวกับวิธีการเกษตรดั้งเดิม เพื่อให้เกิดการยอมรับในวิธีการทางการเกษตรแบบใหม่ที่ได้ผลมากขึ้น

3.1.4 สรรหาและเพิ่มขีดความสามารถของบุคลากรภาครัฐในกลุ่มเจ้าหน้าที่ด้านส่งเสริมการเกษตร เพื่อให้สามารถถ่ายทอดความรู้และเทคโนโลยีแก่เกษตรกรได้อย่างมีประสิทธิภาพ

มาตรการที่ 3.2 ส่งเสริมการผลิตพืชและสัตว์เศรษฐกิจที่เป็นความหวังในอนาคต ได้แก่ พริก ยางพารา โค เนื้อโคราชวากิว และไก่บ้านโคราช

แนวทาง

3.2.1 ส่งเสริมการรวมกลุ่มเกษตรกรผู้เลี้ยงสัตว์เศรษฐกิจ ได้แก่ โคเนื้อโคราชวากิว และไก่บ้านโคราช ในชุมชนและพื้นที่ที่มีศักยภาพ โดยดำเนินการในรูปแบบสหกรณ์

3.2.2 ประสานให้เกิดความเชื่อมโยงกับโรงชำแหละโคเนื้อโคราชวากิว ที่มีอยู่ในพื้นที่กลุ่มจังหวัดนครชัยบุรีรินทร์

3.2.3 เพิ่มขีดความสามารถของบุคลากรภาครัฐ โดยเฉพาะกลุ่มเจ้าหน้าที่ปศุสัตว์เจ้าหน้าที่ส่งเสริมการเกษตร เพื่อให้การแนะนำเกษตรกรได้อย่างมีประสิทธิภาพ

3.2.4 กำหนดพื้นที่ส่งเสริมการปลูกยางพาราให้เหมาะสมและเอื้อต่อการบริหารจัดการเพื่อการเพิ่มมูลค่า

3.2.5 ส่งเสริมการนำวิทยาศาสตร์และเทคโนโลยีด้านการผลิตพืชมาส่งเสริมการผลิตลดต้นทุนการผลิต เพิ่มผลผลิตต่อไร่ให้กับพืชอนาคตของจังหวัดชัยภูมิ ได้แก่ พริก และยางพารา

มาตรการที่ 3.3 สร้างโอกาสและเพิ่มมูลค่าสินค้าเกษตรปลอดภัย

แนวทาง

3.3.1 สนับสนุนการแปรรูปผลผลิตทางการเกษตร (อาหารปลอดภัย) ที่ตรงกับความต้องการของตลาด โดยเชื่อมโยงกับภาคอุตสาหกรรมและสถาบันการศึกษาในรูปแบบโครงการ Northeastern Food Valley ของภาคตะวันออกเฉียงเหนือ

3.3.2 สร้างช่องทางการตลาดที่เชื่อมโยงไปสู่ผู้ประกอบการรายใหญ่ด้านการส่งออกอาหารปลอดภัย

3.3.3 ส่งเสริมการตรวจสอบคุณภาพอาหารปลอดภัยให้ได้ในระดับมาตรฐานอย่างสม่ำเสมอ

3.3.4 ส่งเสริมการประชาสัมพันธ์เชิงรุกให้ตลาดเกิดการยอมรับในคุณภาพอาหารปลอดภัยของจังหวัดชัยภูมิ

ยุทธศาสตร์ 4 การพัฒนาศักยภาพการท่องเที่ยว

มาตรการที่ 4.1 ส่งเสริมและเร่งรัดการประชาสัมพันธ์เชิงรุกด้านการท่องเที่ยว จังหวัดชัยภูมิให้เป็นรูปธรรม

แนวทาง

4.1.1 ปรับปรุงระบบการบริหารจัดการด้านการประชาสัมพันธ์ให้มีประสิทธิภาพ และแข่งขันได้ในระดับประเทศ และระดับประชาคมอาเซียนมากขึ้น

4.1.2 สร้างกลยุทธ์การประชาสัมพันธ์เชิงรุกแบบก้าวกระโดด เช่น การประชาสัมพันธ์เอกลักษณ์ที่โดดเด่นของจังหวัดชัยภูมิให้สามารถดึงดูดสื่อมวลชนทั่วโลกเข้ามานำเสนอข้อมูลการท่องเที่ยวของจังหวัดชัยภูมิในช่วงการก้าวสู่ประชาคมเศรษฐกิจอาเซียนในปี 2558 และรวมทั้งการสนับสนุนการประชาสัมพันธ์ผ่านสื่อระดับชาติและนานาชาติ

4.1.3 สร้างเวทีเพื่อการประชาสัมพันธ์การท่องเที่ยวของท้องถิ่นให้บ่อยครั้งโดยความร่วมมือของทุกภาคส่วนทั้งภาครัฐ และเอกชน เช่น จัดกิจกรรมส่งเสริมการท่องเที่ยวอย่างต่อเนื่อง ใน 9 เทศกาลสำคัญของจังหวัดชัยภูมิ เป็นต้น

4.1.4 สนับสนุนการนำระบบเทคโนโลยีสารสนเทศที่ทันสมัย มาเป็นเครื่องมือในการประชาสัมพันธ์และการบริหารจัดการการท่องเที่ยว

มาตรการที่ 4.2 ปรับปรุงแหล่งท่องเที่ยวเดิม และพัฒนาแหล่งท่องเที่ยวใหม่ให้ได้มาตรฐาน มีความปลอดภัยและมีภูมิทัศน์ที่โดดเด่นเป็นเอกลักษณ์

แนวทาง

4.2.1 สนับสนุนปัจจัยพื้นฐานสำคัญในแหล่งท่องเที่ยวในแต่ละพื้นที่ เพื่อให้ผู้ประกอบการเข้ามาลงทุนด้านการท่องเที่ยว เช่น การพัฒนาและปรับปรุงระบบสาธารณูปโภคในแหล่งท่องเที่ยวให้มีความเหมาะสมรองรับนักท่องเที่ยว เป็นต้น

4.2.2 สร้างกลยุทธ์ในการบริการด้านที่พักอาศัยในพื้นที่ท่องเที่ยวของจังหวัดให้เอื้อต่อความต้องการของนักท่องเที่ยว รวมทั้งให้ความสำคัญกับการจัดระบบการรักษาความปลอดภัยแก่นักท่องเที่ยวในทุกพื้นที่

4.2.3 ส่งเสริมความร่วมมือระหว่างผู้ประกอบการการท่องเที่ยวในท้องถิ่น และส่วนราชการในการอนุรักษ์และดูแลสิ่งแวดล้อมภายในแหล่งท่องเที่ยวให้มีความสมบูรณ์

4.2.4 ร่วมมือระหว่างองค์กรปกครองส่วนท้องถิ่น และภาคเอกชนในพื้นที่ในการปรับปรุงเส้นทางและพัฒนาภูมิทัศน์ตลอดเส้นทางที่เข้าสู่แหล่งท่องเที่ยวในแต่ละพื้นที่ให้สวยงามและโดดเด่น เพื่อเพิ่มจุดเด่นของแหล่งท่องเที่ยว

4.2.5 จัดทำแผนปรับปรุงภูมิทัศน์ตามเส้นทางเข้าสู่แหล่งน้ำใหญ่ที่กำลังจะพัฒนาขึ้น เพื่อให้เป็นถนนสายท่องเที่ยวที่สวยงาม พร้อมมีจุดแวะพักและจุดจำหน่ายผลิตภัณฑ์ชุมชนและของที่ระลึกแก่นักท่องเที่ยว

4.2.6 เร่งรัดการพัฒนาแหล่งท่องเที่ยวแห่งใหม่ เช่น พิพิธภัณฑ์สัตว์น้ำบึงละหาน บึงซีกรีก ป่าปรังพันปี ฯลฯ โดยมีองค์ประกอบที่สำคัญ อาทิ พิพิธภัณฑ์สัตว์น้ำดำบรรพ์และโลกล้านปี อุทยานผักพื้นบ้าน ศูนย์เรียนรู้เศรษฐกิจพอเพียง สวนเฉลิมพระเกียรติ เป็นต้น

4.2.7 ส่งเสริมพัฒนาพื้นที่เพื่อจัดทำเป็นสวนสัตว์เปิดกลางคืน (Night Safari) เพื่อเป็นแหล่งท่องเที่ยวใหม่ในภาคตะวันออกเฉียงเหนือ

4.2.8 บูรณาการความร่วมมือระหว่างองค์กรปกครองส่วนท้องถิ่น ภาคเอกชนและหน่วยงานที่ดูแลป่าไม้ในจังหวัดชัยภูมิในการวางแผนการท่องเที่ยวในวาระต่างๆ อย่างต่อเนื่อง

มาตรการที่ 4.3 ปรับปรุงและพัฒนาตัวเมืองชัยภูมิน่าอยู่ เกิดอัตลักษณ์ที่โดดเด่น และยังคงความเป็นแหล่งภูมิปัญญาดั้งเดิมเพื่อดึงดูดนักท่องเที่ยว

แนวทาง

4.3.1 ปรับปรุงและก่อสร้างสถานที่สำคัญทางประวัติศาสตร์ในพื้นที่ซึ่งบ่งบอกถึงถิ่นกำเนิดรากฐาน และสื่อความหมายถึงวิถีชีวิตความเป็นอยู่ของคนในท้องถิ่นจังหวัดชัยภูมิให้มีความโดดเด่นยิ่งขึ้น

4.3.2 พัฒนาวงเวียนบริเวณพื้นที่โดยรอบตัวเมืองชัยภูมิให้โดดเด่นเป็นอัตลักษณ์ที่สามารถดึงดูดนักท่องเที่ยวให้เป็นรูปธรรม เช่น พัฒนาวัดชัยประสิทธิ์ให้เป็นจัตุรัสเมืองถนนบรรณาการ อาคารส่วนราชการที่มีความเป็นเอกลักษณ์เมือง เป็นต้น

4.3.3 จัดให้มีแหล่งท่องเที่ยวในลักษณะของสถานที่จำหน่ายสินค้าพื้นเมือง สินค้าทางวัฒนธรรมและสินค้าอื่นๆ ที่โดดเด่นของจังหวัด ในรูปแบบที่เป็นถนนคนเดินของจังหวัดชัยภูมิที่มีอัตลักษณ์เฉพาะ

4.3.4 จัดให้มีศูนย์บริการนักท่องเที่ยวที่ได้มาตรฐานสากล มีอาสาสมัครท่องเที่ยวที่ให้บริการข้อมูลการท่องเที่ยวของจังหวัดชัยภูมิแก่นักท่องเที่ยวทั้งชาวไทยและชาวต่างประเทศ

มาตรการที่ 4.4 พัฒนาการท่องเที่ยวเชิงประวัติศาสตร์ วัฒนธรรม วิถีชีวิต ความเคารพและศรัทธาต่อเจ้าพ่อพระยาแล

แนวทาง

4.4.1 เสริมสร้างการเชื่อมโยงและสร้างสื่อแสดงถึงเรื่องราวในเอกลักษณ์อันโดดเด่นของจังหวัดชัยภูมิในแต่ละพื้นที่ และเผยแพร่ให้เป็นที่ประจักษ์และปรากฏแก่สายตาของประชาชนในประเทศและประชาคมโลก

4.4.2 ส่งเสริมการนำวิถีชีวิตความเป็นอยู่ ตลอดจนขนบธรรมเนียมและประเพณีที่ดีงามของท้องถิ่นมาพัฒนาและเสริมสร้างความโดดเด่นในเชิงประจักษ์ เพื่อนำไปสู่การท่องเที่ยวในเชิงวัฒนธรรม และการท่องเที่ยวในเชิงจิตใจ โดยจัดทำเส้นทางประวัติศาสตร์เจ้าพ่อพระยาแล เพื่อให้ นักท่องเที่ยวได้มีโอกาสสัมผัสกับสถานที่จริงตามประวัติศาสตร์ของเจ้าพ่อพระยาแล

4.4.3 ส่งเสริมให้มีหมู่บ้านวิถีชีวิต “ชัยภูมิโบราณ” ที่คงเอกลักษณ์และบรรยากาศของชาวชัยภูมิในอดีตที่นักท่องเที่ยวสามารถชื่นชมและสัมผัสได้

4.4.4 ส่งเสริมความโดดเด่นในเรื่องราวตามรอยวิถีเส้นทางเจ้าพ่อพระยาแล เน้นการนำเสนอในเชิงประจักษ์และสามารถสัมผัสได้ในเชิงจิตใจ

มาตรการที่ 4.5 พัฒนาจังหวัดชัยภูมิให้เป็นแหล่งปลูกไม้ดอก ไม้ประดับสำคัญของประเทศ

แนวทาง

4.5.1 ศึกษาศักยภาพด้านการผลิตไม้ดอกไม้ประดับของระดับของระดับของจังหวัดชัยภูมิที่เหมาะสมกับสภาพภูมิประเทศ และภูมิอากาศในแต่ละพื้นที่

4.5.2 ส่งเสริมการปลูกไม้ดอกไม้ประดับเป็นอาชีพเสริมของจังหวัดชัยภูมิสู่ตลาดไม้ดอกไม้ประดับระดับประเทศ

4.5.3 ส่งเสริมการสร้างตลาดกลางไม้ดอกไม้ประดับ เพื่อสนับสนุนการนำมาเสริมสร้างภูมิทัศน์ที่สวยงามให้กับจังหวัดและแหล่งท่องเที่ยวสำคัญของจังหวัดชัยภูมิ รวมถึงเพื่อส่งออกจำหน่ายทั่วประเทศ

4.5.4 ส่งเสริมการตลาดจังหวัดชัยภูมิให้เป็น “เมืองมนต์เสน่ห์ดอกไม้” ของประเทศ

มาตรการที่ 4.6 ส่งเสริมขีดความสามารถของบุคลากร ด้านการท่องเที่ยวภาครัฐ และภาคเอกชน โดยเฉพาะอย่างยิ่งในส่วนขององค์กรปกครองส่วนท้องถิ่น

แนวทาง

4.6.1 วิเคราะห์และปรับปรุงโครงสร้างอัตรากำลังเจ้าหน้าที่องค์กรปกครองส่วนท้องถิ่นที่รับผิดชอบด้านการท่องเที่ยวให้เพียงพอและเหมาะสมกับภารกิจความรับผิดชอบ เพื่อให้เป็นกลไกสำคัญในการผลักดันยุทธศาสตร์ด้านการท่องเที่ยวในพื้นที่

4.6.2 จัดระบบการพัฒนาความรู้ความสามารถ ทักษะ และสมรรถนะที่จำเป็นต่อการปฏิบัติงานของบุคลากรด้านการบริหารจัดการและการบริการท่องเที่ยวของจังหวัดชัยภูมิ ทั้งบุคลากรของภาครัฐ องค์กรปกครองส่วนท้องถิ่น ผู้ประกอบการ และประชาชนในพื้นที่ท่องเที่ยว อย่างมีประสิทธิภาพและต่อเนื่อง

4.6.3 ส่งเสริมความร่วมมือและการสร้างเครือข่ายในการพัฒนาบุคลากรการท่องเที่ยว ทั้งภาครัฐ องค์กรปกครองส่วนท้องถิ่น ผู้ประกอบการด้านการท่องเที่ยว และประชาชนในพื้นที่ให้มีความเข้มแข็งและมีขีดความสามารถสูงขึ้น

4.6.4 ส่งเสริมการจัดการความรู้เพื่อการแลกเปลี่ยนเรียนรู้ให้กับบุคลากรภาครัฐ องค์กรปกครองส่วนท้องถิ่น ผู้ประกอบการ ประชาชนในพื้นที่ท่องเที่ยวและนักท่องเที่ยว

4.5.5 จัดให้มีระบบการติดตามประเมินผลการดำเนินงานของบุคลากรด้านการท่องเที่ยวของจังหวัดเพื่อการพัฒนาขีดความสามารถอย่างต่อเนื่อง

ยุทธศาสตร์ที่ 5 การส่งเสริมการอนุรักษ์และใช้พลังงานอย่างมีคุณค่า

มาตรการที่ 5.1 ส่งเสริมและสนับสนุนชุมชนสร้างพลังงานเพื่อเศรษฐกิจชุมชน

แนวทาง

5.1.1 ส่งเสริมและพัฒนาศักยภาพการผลิตพลังงานทดแทน และพลังงานทางเลือกในท้องถิ่นและชุมชน

5.1.2 ส่งเสริมการนำเทคโนโลยีการผลิตไฟฟ้าชุมชน “โรงไฟฟ้าชีวมวล” มาใช้ในชุมชนที่มีความพร้อม เพื่อการพึ่งพาตนเองด้านพลังงาน และการสร้างมูลค่าเพิ่มด้านพลังงานในเชิงพาณิชย์

5.1.3 ส่งเสริมการนำเทคโนโลยีการผลิตพลังงานจากแสงอาทิตย์ ไปใช้ประโยชน์ในด้านการเกษตร เช่น การใช้พลังงานไฟฟ้าในการสนับสนุนการทำงานของระบบการให้น้ำพืชแบบน้ำหยด เป็นต้น

5.1.4 ส่งเสริมให้มีการเรียนการสอนด้านการจัดการพลังงานและร่วมมือกับสถาบันการศึกษาระดับอุดมศึกษา ที่มีศักยภาพในการจัดการเรียนการสอนต่อเนื่องจนถึงระดับปริญญาตรี เพื่อผลิตบุคลากรด้านพลังงาน มาสนับสนุนการก้าวสู่การเป็นแหล่งพลังงานทดแทนที่ใหญ่ที่สุดของประเทศ

มาตรการที่ 5.2 พัฒนาการบริหารจัดการพืชพลังงานอย่างครบวงจร

แนวทาง

5.2.1 วางแผนและกำหนดพื้นที่สำหรับการปลูกพืชเศรษฐกิจและพืชพลังงานอย่างชัดเจน

5.2.2 สร้างระบบเชื่อมโยงการนำผลผลิตจากพืชพลังงานจากภาคการผลิตด้านเกษตรไปสู่ภาคการผลิตด้านอุตสาหกรรมพลังงานทดแทน

5.2.3 ส่งเสริมการรวมกลุ่มเกษตรกรผู้ผลิตพืชพลังงานทดแทนเพื่อให้สามารถวางแผนการพัฒนาการผลิตพืชพลังงานได้อย่างมีประสิทธิภาพและครบวงจร

5.2.4 ส่งเสริมและให้ความรู้กับชุมชนเกี่ยวกับการนำผลผลิตจากพืชมาใช้เป็นพลังงานทดแทนเพื่อลดต้นทุนค่าใช้จ่ายในภาคการเกษตร ภาคอุตสาหกรรม และภาคครัวเรือน

มาตรการที่ 5.3 ส่งเสริมและสนับสนุนการร่วมลงทุนกับภาคเอกชนในการผลิตพลังงานทดแทน

แนวทาง

5.3.1 ส่งเสริมการร่วมลงทุนระหว่างกลุ่มวิสาหกิจชุมชน แหล่งทุน ภาครัฐและภาคเอกชน ในการผลิตพลังงานทดแทน เช่น การผลิตไฟฟ้าจากพลังงานแสงอาทิตย์ พลังงานลม พลังงานชีวมวล เป็นต้น

5.3.2 สร้างความรู้และความเข้าใจแก่ชุมชนเกี่ยวกับกฎหมายที่เกี่ยวข้องในการดำเนินการผลิตไฟฟ้าของชุมชน เช่น กฎหมายด้านการผลิตไฟฟ้าจากพลังงานแสงอาทิตย์กฎหมายด้านการผลิตไฟฟ้าจากพลังงานลม และกฎหมายด้านการผลิตไฟฟ้าจากพลังงานชีวมวล เป็นต้น

**มาตรการที่ 5.4 ส่งเสริมการสร้างความตระหนักในการใช้พลังงานอย่างมีคุณค่า
แนวทาง**

5.4.1 รณรงค์ให้ประชาชนตระหนักถึงความสำคัญและความจำเป็นของพลังงานในการพัฒนาท้องถิ่น และการใช้พลังงานให้เกิดประโยชน์

**ยุทธศาสตร์ที่ 6 การพัฒนาโครงสร้างพื้นฐานเพื่อรองรับการเป็นศูนย์กลางทาง
การตลาดและการเชื่อมโยงสู่ประเทศในประชาคมอาเซียน**

**มาตรการที่ 6.1 ส่งเสริมและพัฒนาโครงสร้างพื้นฐาน เพื่อการเป็นศูนย์กลางทาง
การตลาดและโลจิสติกส์ในภูมิภาค**

แนวทาง

6.1.1 กำหนดให้อำเภอจัดตั้งเป็นเขตการพัฒนาพิเศษ

6.1.2 ส่งเสริมการพัฒนาสถานีรถไฟจัดตั้งให้เป็นศูนย์รวบรวมและพักสินค้าโลจิสติกส์จากประเทศไทยและจากประเทศในประชาคมอาเซียน

6.1.3 สนับสนุนการสร้างตลาดศูนย์กลางการแลกเปลี่ยนและกระจายสินค้าระหว่างประเทศไทยกับประเทศในประชาคมอาเซียน

6.1.4 เร่งรัดการสรรหาและพัฒนาบุคลากรด้านโลจิสติกส์ให้มีความสามารถสูงในการเข้ามาบริหารจัดการ

6.1.5 จัดระบบบริหารจัดการด้านโลจิสติกส์ และการค้าในเขตการพัฒนาพิเศษให้มีประสิทธิภาพสูง

มาตรการที่ 6.2 สนับสนุนการพัฒนาความเชื่อมโยงของระบบขนส่งภายในท้องถิ่น

แนวทาง

6.2.1 สนับสนุนการพัฒนาถนนภายในชุมชนให้เชื่อมโยงการคมนาคมส่วนกลางเพื่อการขนถ่ายสินค้าเกษตรสู่ตลาดกระจายสินค้าส่วนกลาง

ยุทธศาสตร์ที่ 7 การบริหารจัดการทรัพยากรธรรมชาติและสิ่งแวดล้อมแบบมีส่วนร่วม

มาตรการที่ 7.1 การอนุรักษ์ฟื้นฟูทรัพยากรป่าไม้ให้มีจำนวนเพิ่มขึ้น

แนวทาง

7.1.1 กำหนดขอบเขตพื้นที่ป่าอนุรักษ์ที่ชัดเจนเพื่อสนับสนุนการวางแผนในการอนุรักษ์และฟื้นฟู

7.1.2 ส่งเสริมให้เยาวชนในพื้นที่มีส่วนร่วมในการอนุรักษ์ป่าไม้ของชุมชนในรูปแบบของการร่วมกลุ่มเป็น “เยาวชนรุ่นใหม่รักและหวงแหนป่า”

7.1.3 สร้างเครือข่ายความร่วมมือในชุมชนในการอนุรักษ์ ฟื้นฟู และการดูแลทรัพยากรป่าไม้อย่างมีคุณภาพ ด้วยความสมดุลและยั่งยืน

7.1.4 ส่งเสริมให้มีการใช้ทรัพยากรธรรมชาติและป่าไม้ อย่างมีคุณภาพและเกิดประโยชน์สูงสุด

7.1.5 จัดกิจกรรมเพื่อการรณรงค์สร้างจิตสำนึกให้กับชุมชนตระหนักในความสำคัญของป่าไม้กับผลกระทบจากการทำลายป่าอย่างต่อเนื่อง

7.1.6 สนับสนุนการปลูกป่าในชุมชนอย่างต่อเนื่อง

มาตรการที่ 7.2 ส่งเสริมการมีส่วนร่วมของภาครัฐ เอกชน และท้องถิ่นในการจัดให้มีแหล่งน้ำขนาดใหญ่และแหล่งน้ำชุมชน เพื่อเพิ่มปริมาณและรองรับการใช้น้ำในภาคการเกษตรอย่างเพียงพอ

แนวทาง

7.2.1 เสริมสร้างความเข้าใจกับประชาชนในพื้นที่จังหวัดชัยภูมิให้เห็นถึงความสำคัญและประโยชน์ที่จะเกิดขึ้นจากการสร้างแหล่งน้ำขนาดใหญ่ในพื้นที่

7.2.2 สร้างความร่วมมือกับภาครัฐ เอกชน และภาคประชาชนเพื่อสะท้อนความต้องการที่เป็นเอกภาพของชาวชัยภูมิ ในความจำเป็นต้องมีการพัฒนาแหล่งน้ำขนาดใหญ่ของจังหวัด

7.2.3 จัดหาและระดมทุนเพื่อใช้เป็นงบประมาณสนับสนุนการก่อสร้างแหล่งน้ำขนาดใหญ่และแหล่งน้ำของชุมชนทั้งจากรัฐบาล หน่วยงานภาครัฐ ภาคประชาชน และภาคเอกชนภายในจังหวัด

7.2.4 ผลักดันโครงการ “หนึ่งตำบล หนึ่งอ่างเก็บน้ำ” เพื่อให้แต่ละพื้นที่มีแหล่งน้ำสำรองเพื่อรองรับในช่วงฤดูที่มีปริมาณน้ำมากและไว้ใช้ในช่วงขาดแคลนน้ำ

7.2.5 วางแผนพัฒนาพื้นที่แหล่งน้ำขนาดใหญ่และเส้นทางเข้าถึงให้สวยงาม มีจุดเด่น มีจุดแวะพักผ่อนระหว่างทาง เพื่อเอื้อต่อการเป็นสถานที่ท่องเที่ยวและพักผ่อนแห่งใหม่ของจังหวัดชัยภูมิ

มาตรการที่ 7.3 การนำเทคโนโลยีสนับสนุนการบริหารจัดการสิ่งแวดล้อมให้มีคุณภาพและเพิ่มมูลค่าทางเศรษฐกิจของท้องถิ่น

แนวทาง

7.3.1 ส่งเสริมการนำนวัตกรรมที่ได้จากการพัฒนาเทคโนโลยี “เตาเผาขยะชุมชน” มาใช้ในการกำจัดขยะชุมชน และก่อให้เกิดมูลค่าเพิ่มทางเศรษฐกิจในชุมชน

7.3.2 เร่งรัดการพัฒนาศักยภาพและพัฒนาความรู้ของชุมชนในการจัดการมลพิษและของเสีย

7.3.3 เสริมสร้างความตระหนักและการมีส่วนร่วมรับผิดชอบในการจัดการขยะและมลพิษสิ่งแวดล้อมในชุมชน

7.3.4 สร้างความพร้อมเพื่อรองรับภัยพิบัติจากธรรมชาติโดยเฉพาะเรื่องของภัยแล้งและน้ำท่วม

ยุทธศาสตร์ที่ 8 การบริหารจัดการบ้านเมืองที่ดี มีประสิทธิภาพ

มาตรการที่ 8.1 เพิ่มประสิทธิภาพและพัฒนาระบบคุณภาพของการบริหารจัดการองค์กรปกครองส่วนท้องถิ่นให้ได้ตามเกณฑ์มาตรฐานการบริหารกิจการบ้านเมืองที่ดี

แนวทาง

8.1.1 ปรับปรุงและพัฒนาระเบียบ และกฎเกณฑ์ต่างๆ ในการบริหารจัดการให้เอื้อต่อระบบการบริหารจัดการขององค์กรปกครองส่วนท้องถิ่นให้มีประสิทธิภาพ โปร่งใสและสามารถตรวจสอบได้

8.1.2 ทบทวนและปรับปรุงกระบวนการสนับสนุนการบริหารจัดการให้มีประสิทธิภาพยิ่งขึ้น

8.1.3 ปรับปรุงระบบการให้บริการในลักษณะการลดขั้นตอนการทำงาน และการพัฒนาให้มีลักษณะการให้บริการแบบเบ็ดเสร็จ (One Stop Service)

8.1.4 พัฒนาระบบการติดตามประเมินผล ตลอดจนการรับฟังความคิดเห็นจากภาคประชาชน เพื่อการปรับปรุงและพัฒนาการดำเนินงานขององค์กร

8.1.5 นำเทคโนโลยีที่ทันสมัยมาสนับสนุนการตัดสินใจด้านการบริหารและการให้บริการ

8.1.6 พัฒนาคำชี้วัดการให้บริการ (KPI) ในระดับองค์กร ระดับหน่วยงานและระดับบุคคล

8.1.7 ส่งเสริมให้มีกระบวนการมีส่วนร่วมระหว่างภาครัฐและภาคประชาชนในการบริหารท้องถิ่น

มาตรการที่ 8.2 ส่งเสริมการประชาสัมพันธ์เชิงรุกเพื่อสนับสนุนภารกิจขององค์กรปกครองส่วนท้องถิ่น

แนวทาง

8.2.1 เผยแพร่ข้อมูลข่าวสารจากองค์กรปกครองส่วนท้องถิ่น และสื่อสาธารณะให้กับประชาชนในพื้นที่อย่างถูกต้องและรวดเร็ว

8.2.2 สร้างเครือข่ายความร่วมมือกับสื่อมวลชนทั้งภาครัฐและเอกชนในพื้นที่เพื่อการเผยแพร่ข่าวสารให้กับประชาชน

8.2.3 จัดกิจกรรมเพื่อการประชาสัมพันธ์การดำเนินงานขององค์กรในรูปแบบต่างๆ

มาตรการที่ 8.3 ส่งเสริมและพัฒนาขีดความสามารถของบุคลากรองค์กรปกครองส่วนท้องถิ่นอย่างต่อเนื่อง

แนวทาง

8.3.1 วิเคราะห์โครงสร้างอัตรากำลังบุคลากรโดยเฉพาะสาขาเฉพาะด้านให้สอดคล้องและเอื้อต่อการปฏิบัติงานเพื่อพัฒนาองค์กรปกครองส่วนท้องถิ่นอย่างมีประสิทธิภาพ

8.3.2 สนับสนุนการพัฒนาบุคลากรให้มีศักยภาพและมีความเชี่ยวชาญในงานที่รับผิดชอบมากยิ่งขึ้นโดยพัฒนาความร่วมมือกับสถาบันอุดมศึกษาในพื้นที่และจังหวัดใกล้เคียง

8.3.3 พัฒนาบุคลากรในหน่วยงานให้มีขีดความสามารถด้านภาษาองรับการก้าวสู่ประชาคมอาเซียน

มาตรการที่ 8.4 สร้างความตระหนักและจิตสำนึกในการให้บริการแก่บุคลากรองค์กรปกครองส่วนท้องถิ่น

แนวทาง

8.4.1 ส่งเสริมการสร้างทัศนคติที่ดีในการปฏิบัติงานและความรักดีต่อองค์กรให้กับบุคลากรในองค์กรปกครองส่วนท้องถิ่น

8.4.2 ส่งเสริมคุณธรรม และจริยธรรมในการปฏิบัติงานให้กับบุคลากรขององค์กรปกครองส่วนท้องถิ่น

3.1.2 การใช้ผังเมืองรวมหรือผังเมืองเฉพาะในการกำหนดแนวทางพัฒนา

การใช้ผังเมืองมากำหนดแนวทางพัฒนาองค์การบริหารส่วนตำบลภูแลนคา เหตุผลสำคัญที่ต้องนำความรู้ด้านการผังเมืองมาใช้ในการพัฒนาท้องถิ่น เนื่องจากการเพิ่มขึ้นของจำนวนประชากร การตอบสนองความต้องการของประชาชน การเจริญเติบโตและการขยายตัวทางเศรษฐกิจอย่างต่อเนื่อง เป็นต้น ซึ่งส่งผลให้เกิดปัญหาต่างๆ ตามมา เช่น ปัญหาด้านที่อยู่อาศัยเพิ่มมากขึ้นเกิดความแออัด ปัญหาการระบายน้ำ ปัญหาขยะ สิ่งแวดล้อม การจราจร

จากเหตุผลดังกล่าวแสดงให้เห็นถึงการเปลี่ยนแปลงของท้องถิ่นที่จะพัฒนาเป็นสังคมเมือง จึงส่งผลทำให้เกิดการใช้ประโยชน์ที่ดินเพิ่มมากขึ้น เกิดสิ่งปลูกสร้างและอาคารที่ไม่เป็นระเบียบ ขาดความเหมาะสมและความสวยงาม ด้วยเหตุนี้ความรู้เรื่อง “ผังเมือง” จึงเป็นตัวช่วยวางแผนในการใช้ประโยชน์ที่ดินในพื้นที่ได้เป็นอย่างดี

เพื่อเป็นการพัฒนาตำบลให้มีความสวยงามเจริญเติบโตอย่างมีระเบียบ มีการใช้ประโยชน์ที่ดินในอนาคต มีระบบโครงสร้างพื้นฐานที่ดี ประชาชนมีความปลอดภัยในการอยู่อาศัย ส่งเสริมเศรษฐกิจของชุมชน ส่งเสริมสภาพแวดล้อมของชุมชนที่ดี มีสวนสาธารณะ มีที่พักผ่อนหย่อนใจ การดำรงรักษาศิลปวัฒนธรรมประเพณี บำรุงรักษาทรัพยากรธรรมชาติและภูมิปัญญาท้องถิ่นที่งดงามจากเหตุผลดังกล่าว องค์การบริหารส่วนตำบลภูแลนคา จึงได้กำหนดแนวทางในการพัฒนา ดังนี้

- 1) แนวทางการพัฒนาด้านการบริหารจัดการบ้านเมืองที่ดี
- 2) แนวทางการพัฒนาด้านการท่องเที่ยว
- 3) แนวทางการพัฒนาด้านทรัพยากรธรรมชาติและสิ่งแวดล้อม
- 4) แนวทางการพัฒนาด้านโครงสร้างพื้นฐาน
- 5) แนวทางการพัฒนาด้านการด้านสังคมและคุณภาพชีวิต
- 6) แนวทางการพัฒนาด้านเศรษฐกิจ และส่งเสริมอาชีพ

3.1.3 นโยบายการพัฒนาของผู้บริหารท้องถิ่น

นโยบายการพัฒนาของผู้บริหารท้องถิ่นยึดมั่นในหลักธรรมาภิบาลในการบริหารงานทุกระดับ ซึ่งได้กำหนดนโยบายเพื่อการบริหารงานได้เป็น 2 ระยะ คือ

1) ระยะเร่งด่วน

2) ระยะ 4 ปี

ระยะเร่งด่วน หมายถึง จะดำเนินการทันทีหลังจากขั้นตอนกระบวนการแถลงนโยบายต่อสภาเสร็จสิ้นลง โดยได้กำหนดระยะเวลาดำเนินการไว้ 1 ปี ซึ่งจำเป็นต้องก่อให้เกิดการเปลี่ยนแปลงอย่างหนึ่ง อย่างใด ให้เห็นเป็นรูปธรรม ดังนี้

1. สร้างความโปร่งใส สมานฉันท์

2. สร้างความเข้าใจที่ถูกต้องเกี่ยวกับสถานะ บทบาท อำนาจ หน้าที่ขององค์การบริหารส่วนตำบล เพื่อให้ประชาชนได้ตระหนัก และรับรู้อย่างเข้าใจ อันจะส่งผลก่อให้เกิดการยอมรับ และมีส่วนร่วมในการพัฒนาองค์กรต่อไป

3. ปรับปรุงองค์กรให้เกิดความคล่องตัว เพื่อให้บริการประชาชน อย่างมีประสิทธิภาพ

4. ส่งเสริมให้เกิดการรวมกลุ่มเพื่อการพัฒนา

5. ส่งเสริมให้เกิดเครือข่ายอาสาพัฒนาตำบลทุกแขนง

6. ปรับปรุงถนนระหว่างหมู่บ้านให้ประชาชนได้รับความสะดวกในการเดินทาง

7. ติดตั้งไฟฟ้าสาธารณะให้ทั่วถึง

8. แก้ไขปัญหาประปาหมู่บ้าน

9. สำรวจ ศึกษา ค้นคว้า วิจัย โครงสร้างอาชีพ, โครงสร้างระบบน้ำ, โครงสร้างหนี้สิน, โครงสร้างการศึกษา และกลุ่มเยาวชน กลุ่มเสี่ยง เพื่อเตรียมวางแผนพัฒนาอย่างยั่งยืน

10. ส่งเสริมสวัสดิการเพื่อคนอาสา เช่น อปพร., อสม. , ทหารกองหนุน เป็นต้น

11. จัดตั้ง 7 กองทุน เพื่อการพัฒนา

11.1 กองทุนพัฒนาหมู่บ้าน

11.2 กองทุนส่งเสริมและพัฒนาอาชีพ

11.3 กองทุนพัฒนาการศึกษา

11.4 กองทุนพัฒนาการกีฬา

11.5 กองทุนส่งเสริมวัฒนธรรมท้องถิ่น

11.6 กองทุนป้องกันและบรรเทาสาธารณภัย

11.7 กองทุนทรัพยากรธรรมชาติและสิ่งแวดล้อม

12. สำรวจข้อมูลการใช้ทรัพยากรจากป่า อุทยานแห่งชาติภูแลนคา

13. จัดนำร่องการประกอบอาชีพ ฉบับมืออาชีพตามแนวทางเศรษฐกิจพอเพียง

14. ส่งเสริมให้มีหนึ่งหมู่บ้าน หนึ่งผลิตภัณฑ์เด่น เพื่อสร้างงาน สร้างอาชีพ สร้างรายได้

15. ส่งเสริมให้จัดทำบัญชีครัวเรือนเป็นปัจจุบัน เพื่อนำข้อมูลไปใช้วางแผนพัฒนาอย่าง ยั่งยืน

16. ส่งเสริมการเลี้ยงสัตว์ ประเภทสัตว์เศรษฐกิจ เพื่อสร้างรายได้

ระยะ 4 ปี หมายถึง การดำเนินงานตลอดระยะเวลา 4 ปี คณะผู้บริหารชุดนี้จะทุ่มเท ความรู้ ความสามารถ เพื่อให้เกิดผลการเปลี่ยนแปลงไปในทางที่ดีขึ้น โดยจำแนกกลุ่มงานออกเป็นด้าน ต่างๆ จำนวน 9 ด้าน เป็นดังนี้

1. ด้านสังคมและคุณภาพชีวิต

1.1 จัดตั้งกองทุนป้องกันและบรรเทาสาธารณภัย

1.2 ฎแลนคาตินแดนน่าอยู่ เนรมิตตำบลฎแลนคาให้สะอาด สวยงามน่าอยู่

1.3 ส่งเสริม สนับสนุน และพัฒนางานด้านสังคมสงเคราะห์เพื่อพัฒนาคุณภาพชีวิต เด็ก สตรี คนชรา และผู้ด้อยโอกาส

1.4 สวัสดิการเพื่อประชาชน ครบวงจร ทุกระดับ

1.5 อุ่มชูคนพิการและครอบครัว

1.6 ฎแลนคาตินแดนมหัศจรรย์

1.7 ฎแลนคาปลอดยาเสพติด

1.8 จัดหาเครื่องมือ อุปกรณ์ ยานพาหนะที่เหมาะสม และเพียงพอต่อการใช้งาน

1.9 ส่งเสริมสนับสนุนให้เกิดการออมเพื่อจัดกิจกรรมสวัสดิการชุมชนตั้งแต่เกิดแก่เจ็บ

ตาย

1.10 เลี้ยวฎแลนคา

1.11 คนต้นแบบ (บันทึกคนดี คืบคนดีสู่สังคม)

2. ด้านการบริหารและการมีส่วนร่วม (การบริหารจัดการบ้านเมืองที่ดี)

2.1 การบริหารงานทันสมัยโปร่งใสเป็นธรรมเน้นหลักกระจายอำนาจยึดหลัก

ธรรมาภิบาล

2.2 ประชาชนมีส่วนร่วมในการบริหาร

2.3 เชื่อมโยงเครือข่าย เพื่อการพัฒนาทั้งระบบ ทุกระดับ

2.4 ส่งเสริมประชาธิปไตยในทุกระดับ เน้น กลุ่มนักเรียน นักศึกษา และเยาวชน

3. ด้านโครงสร้างพื้นฐานและสาธารณูปโภค

3.1 จัดตั้งกองทุนพัฒนาหมู่บ้าน

3.2 น้ำไหล ไฟสว่าง ถนนทางสะดวก ประปาทั่วถึง

3.3 จัดหาระบบน้ำเพื่อการเกษตร

3.4 ส่งเสริมพลังงานทดแทน

3.5 เครือข่ายสื่อสาร เพื่อประชาชน

3.6 จัดหาระบบกำจัดขยะ สิ่งปฏิกูล ครบวงจร

4. ด้านวัฒนธรรม ประเพณี และศาสนา

- 4.1 จัดตั้งกองทุนส่งเสริมวัฒนธรรมท้องถิ่น
- 4.2 สืบสานประเพณีฮีตสิบสอง คองสิบสี่
- 4.3 วัดคือศูนย์กลางทางจิตใจ
- 4.4 หนึ่งหมู่บ้าน หนึ่งวัฒนธรรมเด่น

5. ด้านส่งเสริมสุขภาพประชาชน

- 5.1 จัดตั้งกองทุนพัฒนาการกีฬา
- 5.2 เอาดีทางกีฬา
- 5.3 ภูแลนคาปลอดโรค
- 5.4 ส่งเสริมการออกกำลังกาย
- 5.5 ส่งเสริมการใช้ยาสมุนไพรและการแพทย์แผนไทย

6. ด้านการศึกษา และภูมิปัญญาท้องถิ่น

6.1 จัดตั้งกองทุนพัฒนาการศึกษาเพื่อเป็นเครื่องมือส่งเสริมและพัฒนาการศึกษา เน้นความสะดวกรวดเร็ว และประสิทธิภาพเนื่องจากคณะกรรมการบริหารมาจากตัวแทนสถานศึกษา และผู้เกี่ยวข้อง

6.2 ส่งเสริมภูมิปัญญาท้องถิ่น เชิดชูปราชญ์ชาวบ้าน เพื่อสร้างขวัญกำลังใจและแบบอย่างที่ดีต่อสังคม

- 6.3 หนึ่งหมู่บ้าน หนึ่งแหล่งเรียนรู้ เพื่อเป็นฐานข้อมูลหรือฐานองค์ความรู้ชุมชน
- 6.4 ส่งเสริมศิลปะการแสดง และดนตรี
- 6.5 ส่งเสริมผู้มีพรสวรรค์ความสามารถพิเศษ
- 6.6 เตรียมความพร้อมสู่ประชาคมอาเซียน

7. ด้านอาชีพ

7.1 ส่งเสริม สนับสนุนการประกอบอาชีพเกษตรกรรม เช่น การจัดหาพันธุ์พืช, ปุ๋ย หรือด้านวิชาการ

- 7.2 ส่งเสริมเกษตรกรอินทรีย์เพื่อลดการใช้สารเคมี
- 7.3 ส่งเสริมการเลี้ยงสัตว์ ประเภทสัตว์เศรษฐกิจ เพื่อสร้างรายได้
- 7.4 ควบคุมและป้องกันโรคระบาดสัตว์ เช่น โครงการ 20 บาท รักษาทุกโรคสัตว์
- 7.5 ให้มีตลาดกลางซื้อขายสินค้าประจำตำบล
- 7.6 ส่งเสริมและพัฒนาอาชีพครบวงจร
- 7.7 จัดตั้งกองทุนส่งเสริมและพัฒนาอาชีพ เพื่อสนับสนุนเงินทุนสำหรับประกอบอาชีพของประชาชน

7.8 พัฒนาแหล่งท่องเที่ยวเดิม ส่งเสริมแหล่งท่องเที่ยวใหม่ เพื่อสร้างรายได้จากการท่องเที่ยว

7.9 หนึ่งหมู่บ้าน หนึ่งผลิตภัณฑ์เด่น (OTOP Phulanka)

7.10 ให้มีค้ายลูกเสื่อภูแลนคา เพื่อสร้างรายได้

7.11 แรงงานคืนถิ่น

7.12 เกษตรแบบยั่งยืน

8. ด้านทรัพยากรธรรมชาติและสิ่งแวดล้อม

8.1 จัดตั้งกองทุนทรัพยากรธรรมชาติและสิ่งแวดล้อม

8.2 ต้นไม้คือชีวิต รักษาสิ่งประดิษฐ์ทางธรรมชาติ

8.3 เครือข่ายอนุรักษ์ธรรมชาติและสิ่งแวดล้อม

9. ด้านการผังเมืองและสาธารณสุขสมบัติแผ่นดิน

9.1 กำหนดผังเมือง เพื่อการพัฒนา

9.2 จัดทำแนวเขตตำบล หมู่บ้าน

9.3 ใส่ใจดูแล รักษา พื้นที่สาธารณะ

3.2 ปัจจัยและสถานการณ์การเปลี่ยนแปลงที่มีผลต่อการพัฒนา

3.2.1 ผลการวิเคราะห์ปัญหาและความต้องการของประชาชนในท้องถิ่นตามประเด็นการพัฒนาท้องถิ่น ประกอบด้วย ขอบข่ายและปริมาณของปัญหา พื้นที่เป้าหมายกลุ่มเป้าหมาย และการคาดการณ์แนวโน้มในอนาคต

ปัญหา	ขอบข่ายและปริมาณปัญหา	พื้นที่เป้าหมาย กลุ่มเป้าหมาย	การคาดการณ์แนวโน้ม ในอนาคต
1. ด้านโครงสร้าง พื้นฐาน	1.1 เส้นทางคมนาคมขนส่ง ส่วนใหญ่เป็นถนนลูกรัง มีสภาพเป็นหลุมเป็นบ่อ มีฝุ่นละออง ปัญหาน้ำเซาะข้างทางทำให้ถนนแคบไม่สะดวกในการเดินทางสัญจร และพื้นที่การเกษตรบางแห่งยังไม่มีถนนสำหรับรถบรรทุกวิ่งขนถ่ายผลผลิตทางการเกษตรเข้าถึง	ทุกหมู่บ้าน	ความต้องการเส้นทางคมนาคมที่สะดวก ปลอดภัย และรวดเร็วในการเดินทาง และการขนส่งผลผลิตทางการเกษตร จะมีเพิ่มมากขึ้น
	1.2 ไม่มีระบบการระบายน้ำ เพื่อแก้ปัญหาเวลาฝนตกน้ำไหลเข้าบ้านเรือน และรองรับน้ำเสียจากครัวเรือน	ทุกหมู่บ้าน	การเพิ่มขึ้นของจำนวนประชากรและครัวเรือน ทำให้การใช้ชีวิตประจำและกิจกรรมในแต่ละวันเพิ่มขึ้น จำเป็นต้องมีระบบระบายน้ำภายในชุมชนเพื่อรองรับการระบายน้ำเสียจากครัวเรือน เพื่อรักษาความสะอาดและความเป็นระเบียบเรียบร้อยภายในชุมชน
	1.3 น้ำประปาไม่สะอาดและไม่เพียงพอต่อความต้องการของประชาชน	ทุกหมู่บ้าน	การเพิ่มขึ้นของจำนวนประชากรและครัวเรือน ทำให้ความต้องการใช้น้ำเพื่อการอุปโภคบริโภคมีมากขึ้น อาจส่งผลให้แหล่งน้ำที่ใช้ในการผลิตน้ำประปามีไม่เพียงพอต่อความต้องการ จึงจำเป็นต้องเพิ่มแหล่งน้ำใต้ดินสำหรับผลิตน้ำประปาเพิ่มขึ้น

ปัญหา	ขอบข่ายและปริมาณปัญหา	พื้นที่เป้าหมาย กลุ่มเป้าหมาย	การคาดการณ์แนวโน้ม ในอนาคต
1. ด้านโครงสร้าง พื้นฐาน	1.4 ไฟฟ้ายังไม่ทั่วถึงทุกครัวเรือน โดยเฉพาะครัวเรือนที่ตั้งอยู่ห่างไกลจากแหล่งชุมชน รวมถึงไฟฟ้าสาธารณะริมทางยังไม่ทั่วถึงซึ่งแสงสว่างไม่เพียงพอก่อให้เกิดความไม่ปลอดภัยในชีวิตและทรัพย์สิน	ทุกหมู่บ้าน	ขยายเขตไฟฟ้า และติดตั้งไฟฟ้าสาธารณะให้มีไฟฟ้าและแสงสว่างอย่างทั่วถึงเพียงพอ เพิ่มความปลอดภัยในชีวิตและทรัพย์สิน
	1.5 ขาดแคลนแหล่งน้ำเพื่อการเกษตรและอุปโภคบริโภค มีไม่เพียงพอโดยเฉพาะฤดูแล้ง	ทุกหมู่บ้าน	การเพิ่มขึ้นของจำนวนประชากร และการขยายตัวทางการเกษตร การส่งเสริมการปลูกพืชทางการเกษตร ทำให้ความต้องการใช้น้ำเพื่อการเกษตรและการอุปโภคบริโภคมีปริมาณเพิ่มขึ้นเรื่อยๆ ซึ่งท้องถิ่นต้องบริหารจัดการจัดหาให้เพียงพอ
2. ด้านสังคมและ คุณภาพชีวิต	2.1 การแพร่ระบาดของยาเสพติดในกลุ่มเยาวชนและวัยรุ่น	เยาวชนและวัยรุ่น ทุกหมู่บ้าน	การขยายตัวทางเศรษฐกิจ ปัญหาครอบครัว พฤติกรรมเลียนแบบ อาจส่งผลให้การแพร่ระบาดของยาเสพติดยังคงมีอยู่ในชุมชน
	2.2 การแพร่ระบาดของโรคติดต่อ	ทุกหมู่บ้าน	จากการเปลี่ยนแปลงของสภาพอากาศ การเคลื่อนย้ายแรงงานต่างด้าว (เมื่อเข้าสู่ประชาคมอาเซียน) ส่งผลให้เกิดโรคติดต่อตามมา ท้องถิ่นต้องเฝ้าระวัง รณรงค์ให้ประชาชนดูแลรักษาสุขภาพของตนเอง ป้องกันและจำกัดแหล่งกำเนิดโรคติดต่อ

ปัญหา	ขอบข่ายและปริมาณปัญหา	พื้นที่เป้าหมาย กลุ่มเป้าหมาย	การคาดการณ์แนวโน้ม ในอนาคต
2. ด้านสังคมและ คุณภาพชีวิต	2.3 ปัญหาการก้าวเข้าสู่สังคม ผู้สูงอายุ	ผู้สูงอายุ	ประเทศไทยกำลังก้าวเข้าสู่ สังคมผู้สูงอายุ ซึ่งจะมีผู้สูงอายุ เพิ่มขึ้นทุกปี ท้องถิ่นจึงต้องมี การเตรียมพร้อมรับมือในด้าน สวัสดิการ การอำนวยความสะดวก สะดวก การส่งเสริมอาชีพและ การดูแลสุขภาพของผู้สูงอายุ
	2.4 ปัญหาครอบครัว เด็กและ ผู้สูงอายุอยู่ตามลำพัง ผู้สูงอายุ รับภาระในการดูแลเด็ก	เด็กและผู้สูงอายุ	ค่าครองชีพที่สูงขึ้น และการ ขยายตัวทางเศรษฐกิจทำให้ วัยแรงงานไปทำงานในเมือง หรือต่างจังหวัดปล่อยให้เด็ก และผู้สูงอายุอยู่กันตามลำพัง
	2.5 รายได้ไม่เพียงพอกับรายจ่าย	ทุกหมู่บ้าน	ประชากรส่วนใหญ่ประกอบ อาชีพเกษตรกรรม ซึ่งผลผลิต ไม่มีความแน่นอนขึ้นอยู่กับ สภาพดินฟ้าอากาศ ประชาชน ควรมีอาชีพเสริม เพื่อให้มีรายได้ ได้เพียงพอต่อการดำรงชีพ ท้องถิ่นควรให้การสนับสนุน ส่งเสริมกลุ่มอาชีพเพื่อสร้าง รายได้ให้แก่ประชาชนเพิ่มขึ้น
3. ด้านเศรษฐกิจ	3.1 ปัญหาราคาผลผลิตทาง การเกษตรตกต่ำ ผลผลิตล้น ตลาด และปุ๋ย ยาเคมีทาง การเกษตรมีราคาแพง	ทุกหมู่บ้าน	ปัญหายังคงมีต่อเนื่อง โดย เฉพาะเมื่อเข้าสู่ประชาคม เศรษฐกิจอาเซียน การค้าขาย อย่างเสรีทำให้เกิดการแข่งขัน ทั้งด้านราคาและคุณภาพของ ผลผลิต ท้องถิ่นจึงต้องส่งเสริม ให้กลุ่มเกษตรกรได้ พัฒนาศักยภาพการผลิตและ คุณภาพของสินค้าให้สามารถ แข่งขันกับประเทศเพื่อนบ้านได้ และต้องส่งเสริมการเกษตร อินทรีย์ เพื่อลดต้นทุนการผลิต และเพื่อส่งเสริมสุขภาพ ของผู้บริโภคไปพร้อมกัน

ปัญหา	ขอบข่ายและปริมาณปัญหา	พื้นที่เป้าหมาย กลุ่มเป้าหมาย	การคาดการณ์แนวโน้ม ในอนาคต
3. ด้านเศรษฐกิจ	3.2 กลุ่มอาชีพต่างๆ ในหมู่บ้าน ขาดเสถียรภาพในการบริหาร จัดการของกลุ่ม ทำให้ไม่ต่อเนื่อง และไม่ยั่งยืน	ทุกหมู่บ้าน	เนื่องจากการเข้าสู่ประชาคม เศรษฐกิจอาเซียนที่มีการค้า ขายอย่างเสรี ทำให้การแข่งขัน ทางเศรษฐกิจสูง จะเกิดการ รวมตัวของกลุ่มอาชีพต่างๆ เพื่อพัฒนาการผลิตและผล ผลิตให้มีคุณภาพเพื่อแข่งขัน กับประเทศเพื่อนบ้านได้ ต้อง ถึนครให้การส่งเสริมพัฒนา ศักยภาพและสนับสนุน งบประมาณให้แก่กลุ่มอาชีพ ต่างๆ เพื่อให้เกิดการพัฒนา อย่างต่อเนื่องและยั่งยืน
	3.3 ผู้ประกอบอาชีพต่างๆ ยัง ขาดองค์ความรู้ และทักษะในการ ประกอบอาชีพ	ทุกหมู่บ้าน	เนื่องจากการเข้าสู่ประชาคม เศรษฐกิจอาเซียนที่มีการค้า ขายอย่างเสรี ทำให้การแข่งขัน ทางเศรษฐกิจสูง ต้องถึนคร ให้การส่งเสริมด้านองค์ความรู้ และทักษะเพื่อพัฒนาศักยภาพ ของผู้ประกอบอาชีพด้านต่างๆ เพื่อให้เกิดการพัฒนาอย่าง ต่อเนื่อง
	3.4 แหล่งท่องเที่ยวไม่ได้ มาตรฐาน ขาดการพัฒนาอย่าง ต่อเนื่อง	แหล่งท่องเที่ยว ภายในตำบล	การท่องเที่ยวเป็นการกระตุ้น เศรษฐกิจเพิ่มรายได้ให้แก่คน ในชุมชนได้อีกทางหนึ่ง หาก แหล่งท่องเที่ยวได้รับการ พัฒนาปรับปรุงให้ได้มาตรฐาน เป็นที่รู้จักของคนทั่วไปนักท่องเที่ยว เข้ามาเที่ยวมากขึ้น ส่งผล ให้ชุมชนมีรายได้จากนักท่องเที่ยว เที่ยวเพิ่มขึ้น ต้องถึนครให้ ความสำคัญในการพัฒนา แหล่งท่องเที่ยวปรับปรุงพัฒนา ให้ได้มาตรฐานทั้งด้านโครง สร้างพื้นฐาน การพัฒนาระบบ สาธารณูปโภค/สาธารณูปการ

ปัญหา	ขอบข่ายและปริมาณปัญหา	พื้นที่เป้าหมาย กลุ่มเป้าหมาย	การคาดการณ์แนวโน้ม ในอนาคต
4. ด้านทรัพยากร ธรรมชาติและสิ่ง แวดล้อม	4.1 ปัญหาการบุกรุกที่ สาธารณประโยชน์เพื่ออยู่อาศัย และทำกิน	ทุกหมู่บ้าน	แนวโน้มการขยายตัวของ จำนวนประชากรเพิ่มขึ้น ทำให้ มีการบุกรุกเข้าไปในเขตที่ สาธารณะเพื่อสร้างที่อยู่อาศัย และลูก้าที่สาธารณะเพื่อทำ การเกษตร มากขึ้น
	4.2 ปัญหาไฟป่า	พื้นที่ป่าสาธารณะ ป่าชุมชน	เกิดจากความมั่งงายขาด ความยั้งคิดของน้ำมือมนุษย์ และไฟป่าที่เกิดขึ้นเองตาม ธรรมชาติเนื่องจากภาวะโลกร ร้อนในปัจจุบันที่มีความรุนแรง มากขึ้น
	4.3 การบริหารจัดการขยะมูล ฝอย ยังไม่มีระบบกำจัดขยะ ภายในชุมชน ไม่มีสถานที่ทิ้งขยะ	ทุกหมู่บ้าน	แนวโน้มการขยายตัวของ จำนวนประชากรและการ เติบโตทางเศรษฐกิจ ทำให้ ปริมาณขยะมีแนวโน้มเพิ่มขึ้น เป็นเงาตามตัว หากปล่อยให้ ครัวเรือนกำจัดเองคงไม่ เพียงพอ อาจมีการลักลอบนำ ขยะไปทิ้งในที่สาธารณะซึ่งจะ ก่อให้เกิดมลพิษอื่นๆ ตามมา

3.2.2 ผลการวิเคราะห์ผังเมืองรวมหรือผังเมืองเฉพาะเพื่อกำหนดแนวทางการพัฒนาทาง กายภาพ

การใช้ผังเมืองรวม มีนโยบายและมาตรการเพื่อจัดระบบการใช้ประโยชน์ที่ดินโครงข่าย
คมนาคมขนส่งและบริการสาธารณะให้มีประสิทธิภาพ สามารถรองรับและสอดคล้องกับการขยายตัว
ของชุมชนในอนาคต ซึ่งความเจริญและการขยายตัวอย่างต่อเนื่องก่อให้เกิดปัญหาต่างๆ ตามมา เช่น
ปัญหาด้านที่อยู่อาศัย ปัญหาด้านการสาธารณสุขปโภค และสาธารณสุขการ ปัญหาขยะและสิ่งแวดล้อม
ปัญหาที่ดินทำกิน เป็นต้น

สำหรับที่ดินในเขตตำบลภูแลนคาเป็นที่ดินประเภทชนบทและเกษตรกรรม เพื่อรองรับการ
ขยายตัวของจำนวนประชากรที่เพิ่มขึ้น และการเติบโตทางเศรษฐกิจ เพื่อให้ชุมชนในระดับหมู่บ้าน
สามารถเติบโตอย่างมีระเบียบมีแผนการขยายตัวอย่างเป็นระบบ จึงควรมีแนวทางการจัดระเบียบผัง
เมืองในอนาคต ดังนี้

1. ที่ดินประเภทเกษตรกรรม ควรเพิ่มประสิทธิภาพในกรณีเพิ่มผลผลิตแทนการขยายพื้นที่ การเกษตรเข้าไปพื้นที่ป่าชุมชน โดยการปลูกพืชที่เหมาะสมกับสภาพดิน ฤดูกาลปลูกและปริมาณน้ำ รวมทั้งหลีกเลี่ยงการใช้ยาฆ่าแมลงและสารเคมี

2. ที่ดินประเภทที่อยู่อาศัย ควรมีการขยายตัวโดยใช้พื้นที่ว่างเปล่าภายในชุมชน/หมู่บ้าน และพื้นที่ต่อเนื่อง ไม่ควรขยายตัวกระจุกกระจายเข้าไปในพื้นที่เกษตรกรรมและควรส่งเสริมให้มีสภาพแวดล้อมที่ดีภายในหมู่บ้าน เช่น การปลูกต้นไม้ การรักษาความสะอาด จัดสภาพแวดล้อมให้เหมาะสมสำหรับการอยู่อาศัย

3. ด้านการคมนาคมขนส่ง เนื่องจากพื้นที่ส่วนใหญ่ในเขตพื้นที่องค์การบริหารส่วนตำบลภูแลนคาเป็นที่ดินเพื่อการเกษตรกรรม จึงจำเป็นต้องพัฒนาระบบคมนาคมขนส่งจัดระบบถนนเชื่อมโยงโครงข่ายระดับอำเภอ ตำบล และหมู่บ้าน และพัฒนาปรับปรุงถนนสู่พื้นที่เกษตร เพื่อความสะดวก รวดเร็วและเพิ่มความปลอดภัยในการคมนาคมขนส่ง

4. ด้านการสาธารณูปโภคและสาธารณูปการ

- ไฟฟ้า ขยายเขตไฟฟ้าสาธารณะ ติดตั้งและปรับปรุงซ่อมแซมไฟฟ้ารายทางสองข้างทางภายในหมู่บ้าน เพื่อให้มีแสงสว่างเพียงพอ เพื่อลดการเกิดอุบัติเหตุและเพิ่มความปลอดภัยในชีวิตและทรัพย์สิน

- ประปาหมู่บ้าน ขยายเขต และปรับปรุงซ่อมแซมระบบประปาหมู่บ้าน เพื่อให้มีน้ำประปาใช้ทั่วถึงทุกครัวเรือน และปรับปรุงคุณภาพน้ำที่ดีในการอุปโภคบริโภคและเพียงพอกับความ ต้องการของประชาชนในหมู่บ้าน

- แหล่งน้ำเพื่อการเกษตร และอุปโภคบริโภค จัดหาแหล่งน้ำเพื่อการเกษตร และอุปโภคบริโภค เช่น ก่อสร้างฝาย ขุดลอก ขุดขยายสระ เพื่อเพิ่มปริมาณการกักเก็บน้ำ

3.2.3 การวิเคราะห์ศักยภาพเพื่อประเมินสถานภาพการพัฒนาในปัจจุบันและโอกาสการพัฒนาในอนาคตของท้องถิ่น ด้วยเทคนิค SWOT Analysis (จุดแข็ง จุดอ่อน โอกาสและอุปสรรค)

องค์การบริหารส่วนตำบลภูแลนคา ได้วิเคราะห์ศักยภาพเพื่อประเมินสถานภาพการพัฒนาโอกาสการพัฒนาในอนาคต โดยการวิเคราะห์ใช้หลัก SWOT Analysis (จุดแข็ง จุดอ่อน โอกาสและอุปสรรค) ดังนี้

จุดแข็ง (S:Strength)

1. มีสภาพพื้นที่เหมาะสมในการทำการเกษตร สามารถเพาะปลูกพืชเศรษฐกิจหลายชนิด ได้แก่ ข้าว มันสำปะหลัง อ้อย และยางพารา

2. มีแหล่งน้ำธรรมชาติ เช่น ห้วย หนอง คลอง บึง เพื่อทำการเกษตร

3. มีทรัพยากรป่าไม้ ภูเขา และมีน้ำซีโหลผ่านตอนบนเหมาะที่จะส่งเสริมการท่องเที่ยวเชิงอนุรักษ์

4. มีทรัพยากรธรรมชาติที่อุดมสมบูรณ์ เช่น ผักหวาน เห็ด หน่อไม้ เป็นต้น

5. มีโรงเรียนสถานศึกษาเพียงพอ สามารถรองรับการเรียนของเด็กนักเรียนได้อย่างทั่วถึง
6. มีสถานบริการด้านสาธารณสุขและบุคลากร โดยมีโรงพยาบาลส่งเสริมสุขภาพตำบล จำนวน 2 แห่ง สำหรับให้บริการประชาชน
7. มีบริการรถหน่วยการแพทย์ฉุกเฉินไว้คอยบริการผู้ป่วยหรือผู้ประสบเหตุในตำบล
8. มีที่พักสายตรวจ 1 แห่ง สำหรับสอดส่องดูแลความปลอดภัยในชีวิตและทรัพย์สินของประชาชน
9. มีขนบธรรมเนียมประเพณีและวัฒนธรรมอันดีงามที่ถือปฏิบัติสืบเนื่องกันมาจนถึงปัจจุบัน
10. ผู้นำชุมชนสมานสามัคคีมีความร่วมมือกันในการปกครองและการบริหารการพัฒนา
11. มี อบต. ที่มีศักยภาพเพียงพอที่จะรองรับการบริการสาธารณะและแก้ไขปัญหาความเดือด ร้อนของประชาชน
12. มีการประสานความร่วมมือกันระหว่าง อบต. กับภาคีเครือข่าย
13. มีกลุ่ม/มวลชน/องค์กรต่างๆ ที่เอื้อประโยชน์ให้กับคนในชุมชน
14. มีการรวมกลุ่มอาชีพเพื่อสร้างรายได้เสริมภายในครัวเรือน
15. มีเส้นทางคมนาคมขนส่งเชื่อมต่อระหว่างหมู่บ้าน และตำบล
16. มีที่สาธารณะประโยชน์สำหรับพัฒนาเพื่อใช้ประโยชน์ร่วมกันได้ในชุมชน

จุดอ่อน (W:Weakness)

1. ฝนไม่ตกต้องตามฤดูกาล
2. มีแหล่งต้นน้ำแต่ขาดการพัฒนาระบบการกักเก็บที่ดีทำให้น้ำไม่พอใช้ตลอดปี
3. ขาดระบบการวางผังที่ได้มาตรฐาน
4. เส้นทางคมนาคมยังไม่ได้มาตรฐาน
5. ระบบสาธารณสุขโรคสาธารณสุขการยังมีไม่เพียงพอ
6. ประชาชนยังขาดความเอาใจใส่ดูแลสุขภาพของตน
7. เด็กและเยาวชนบางส่วนที่มีพฤติกรรมที่เสี่ยงต่อการเสพสารเสพติด
8. ปัญหาน้ำล้นในครัวเรือน
9. ประชาชนขาดแหล่งเงินทุนที่ใช้ในการลงทุนในอัตราดอกเบี้ยต่ำ
10. พื้นที่การเกษตรส่วนใหญ่ไม่มีเอกสารสิทธิ์
11. มีการบุกรุก รุกป่าที่สาธารณประโยชน์
12. ที่ดินส่วนใหญ่เป็นของ สปก.และป่าสงวนแห่งชาติ ถูกจำกัดในด้านการพัฒนาเพื่อเพิ่มมูลค่าของที่ดิน เช่น การพัฒนาด้านกิจการพาณิชย์
13. ประชาชนยังมีค่านิยมที่ใช้สารเคมีในการเพิ่มผลผลิตทางการเกษตร
14. แหล่งท่องเที่ยวในพื้นที่ยังไม่ได้รับการพัฒนาด้านอำนวยความสะดวก ขาดการบริหารจัดการ
15. ขาดการส่งเสริมด้านการกีฬา

โอกาส (O:Opportunity)

1. จังหวัดชัยภูมิสามารถสนับสนุนงบประมาณให้องค์การบริหารส่วนตำบลภูแลนคา ที่มีแผนงานโครงการตามแนวทางยุทธศาสตร์การพัฒนาจังหวัด
2. มีความเหมาะสมในการลงทุนด้านการแปรรูปผลผลิตทางการเกษตร
3. สามารถพัฒนาเศรษฐกิจด้านการท่องเที่ยว
4. การกระจายอำนาจสู่ท้องถิ่นเพิ่มโอกาสในการพัฒนาที่สอดคล้องกับสภาพปัญหาและความต้องการของประชาชนทำให้ชุมชนเข้ามามีส่วนร่วมได้ดียิ่งขึ้น และมีอิสระในการบริหารจัดการในพื้นที่มากขึ้น
5. รัฐบาลมีนโยบายปราบปรามยาเสพติดอย่างจริงจัง
6. นโยบายสู่ประชาคมเศรษฐกิจอาเซียน ในปี พ.ศ.2558

อุปสรรค (T:Threat)

1. การจัดสรรงบประมาณและระยะเวลาการเบิกจ่ายไม่เหมาะสมกับเวลาดำเนินการ
2. งบประมาณไม่เพียงพอต่อการพัฒนา
3. กฎหมาย ระเบียบ ข้อบังคับ มีการเปลี่ยนแปลงตลอดเวลา
4. ปัจจัยการผลิตในภาคเกษตรมีราคาสูงขึ้น ส่งผลกระทบต่อการผลิตภาคเกษตรและความเป็นอยู่ของประชาชน
5. ราคาผลผลิตทางการเกษตรตกต่ำ การลงทุนเพื่อการผลิตสูง
6. ผลกระทบจากความขัดแย้งทางการเมืองระดับประเทศ
7. ปัญหารักษาคุณภาพต่างๆ จากการเปิดเสรีการค้าในกลุ่มประเทศอาเซียน
8. ปัญหารักษาธรรมชาติ
9. การกระจายอำนาจยังไม่มีประสิทธิภาพในการให้บริการประชาชน
10. ทัศนคติที่เหมาะสมต่อการพัฒนาของผู้ที่เกี่ยวข้องอยู่ในเกณฑ์ต่ำ

วิสัยทัศน์การพัฒนาองค์การบริหารส่วนตำบลภูแลนคา

องค์การบริหารส่วนตำบลภูแลนคา ได้กำหนดวิสัยทัศน์ (Vision) เพื่อแสดงสถานการณ์ในอนาคต ซึ่งเป็นจุดมุ่งหมายความคาดหวังที่ต้องการให้เกิดขึ้นในอนาคตข้างหน้า ซึ่งจะสามารถสะท้อนถึงสภาพการณ์ของท้องถิ่นในอนาคตอย่างรอบด้าน ภายใต้การเปลี่ยนแปลงของสภาพแวดล้อมด้านต่างๆ จึงได้กำหนดวิสัยทัศน์ไว้ ดังนี้

“การบริหารอย่างมีส่วนร่วม ส่งเสริมคุณภาพชีวิตที่ดี

มีการท่องเที่ยวเชิงอนุรักษ์ เกษตรกรรมคุณภาพยั่งยืน มุ่งสู่ประชาคมเศรษฐกิจอาเซียน”

พันธกิจขององค์การบริหารส่วนตำบลภูแลนคา

พันธกิจที่ 1 สร้างระบบการบริหารจัดการบ้านเมืองที่ดี ตามหลักธรรมาภิบาลโดยให้ประชาชนมีส่วนร่วมในการตัดสินใจการวางแผนพัฒนา การตรวจสอบเพื่อให้เกิดความโปร่งใสในการบริหารและการปกครอง

พันธกิจที่ 2 ส่งเสริมและพัฒนาแหล่งท่องเที่ยวทางธรรมชาติเชิงอนุรักษ์แบบบูรณาการร่วมกันให้เกิดความพร้อมเพรียงรองรับนักท่องเที่ยว

พันธกิจที่ 3 บริหารจัดการสิ่งแวดล้อมให้เกิดสภาวะแวดล้อมที่ดีและยั่งยืนโดยใช้แนวทางการมีส่วนร่วมของประชาชน

พันธกิจที่ 4 ปรับปรุงและพัฒนาาระบบสาธารณูปโภคและสาธารณูปการให้ได้มาตรฐานและเพียงพอต่อความต้องการของประชาชนเพื่อรองรับการขยายตัวของจำนวนประชากรในอนาคตและเศรษฐกิจของท้องถิ่น

พันธกิจที่ 5 พัฒนาคอนให้มีความรู้คู่คุณธรรม พร้อมส่งเสริมให้มีสุขภาพอนามัยที่ดี และมีครอบครัวที่อบอุ่น สังคมอยู่ดีมีสุข

พันธกิจที่ 6 ส่งเสริมพัฒนาอาชีพสร้างรายได้ให้ชุมชนเข้มแข็ง สามารถพึ่งพาตนเองได้ตามหลักปรัชญาเศรษฐกิจพอเพียง

พันธกิจที่ 7 พัฒนาผลิตผลการเกษตรให้มีคุณภาพและยั่งยืนรองรับการเข้าสู่ประชาคมเศรษฐกิจอาเซียน

ยุทธศาสตร์การพัฒนาขององค์การบริหารส่วนตำบลภูแลนคา

ยุทธศาสตร์ที่ 1 การพัฒนาด้านการบริหารจัดการบ้านเมืองที่ดี

เป้าประสงค์

สนับสนุนประชาชนทุกภาคส่วนให้มีส่วนร่วมในการพัฒนาและตรวจสอบการทำงานเพื่อให้เกิดความโปร่งใสในการบริหารและการปกครอง

แนวทางการพัฒนา

- 1.1 ส่งเสริมการมีส่วนร่วมของประชาชนและองค์กรทุกภาคส่วน
- 1.2 ส่งเสริมพัฒนาบุคลากรและองค์กรให้มีประสิทธิภาพในการปฏิบัติราชการ
- 1.3 ส่งเสริมการพัฒนาจัดระเบียบของชุมชนและสังคม
- 1.4 การป้องกันและแก้ไขปัญหาเสพติด

ยุทธศาสตร์ที่ 2 การพัฒนาด้านการท่องเที่ยว

เป้าประสงค์

บริหารจัดการและการพัฒนาทรัพยากรธรรมชาติและการท่องเที่ยวอย่างครบถ้วนและยั่งยืน

แนวทางการพัฒนา

- 2.1 พัฒนาโครงสร้างพื้นฐานทางการท่องเที่ยว
- 2.2 ส่งเสริมสนับสนุนและพัฒนาการท่องเที่ยว

ยุทธศาสตร์ที่ 3 การพัฒนาด้านทรัพยากรธรรมชาติและสิ่งแวดล้อม

เป้าประสงค์

พัฒนาระบบการจัดการสิ่งแวดล้อมอันพึงปรารถนาาร่วมกันไม่ให้มีปัญหาภายในชุมชน

แนวทางการพัฒนา

3.1 สร้างจิตสำนึกและส่งเสริมให้ชุมชนมีส่วนร่วมในการอนุรักษ์และฟื้นฟูทรัพยากรธรรมชาติและสิ่งแวดล้อม

3.2 ส่งเสริมและสนับสนุนงานป้องกันและบรรเทาสาธารณภัย

3.3 ส่งเสริมและรณรงค์การจัดการขยะมูลฝอย

ยุทธศาสตร์ที่ 4 การพัฒนาด้านโครงสร้างพื้นฐาน

เป้าประสงค์

เส้นทางคมนาคมได้มาตรฐาน ระบบสาธารณูปโภคและสาธารณูปการทั่วถึง

แนวทางการพัฒนา

4.1 การก่อสร้างปรับปรุงและซ่อมแซม ถนน สะพาน ทางเท้า ท่อระบายน้ำ รางระบายน้ำให้เป็นไปด้วยความสะดวก

4.2 การขยายเขตปรับปรุงและซ่อมแซมไฟฟ้าภายในหมู่บ้าน

4.3 การก่อสร้างขยายเขตปรับปรุงและซ่อมแซมระบบประปา

4.4 การพัฒนาแหล่งน้ำเพื่อการเกษตรและการบริโภค-อุปโภค

ยุทธศาสตร์ที่ 5 การพัฒนาด้านสังคมและคุณภาพชีวิต

เป้าประสงค์

เสริมสร้างทักษะของคนภายในชุมชนทั้งทางด้านจิตใจ ด้านการศึกษา ด้านสุขภาพอนามัย ด้านสวัสดิการและสังคม ด้านกีฬา ให้มีคุณภาพและพึ่งพาตนเองได้

แนวทางการพัฒนา

5.1 ส่งเสริมกิจกรรมงานรัฐพิธี ศาสนา ประเพณี วัฒนธรรมและภูมิปัญญาท้องถิ่น

5.2 พัฒนาและส่งเสริมการศึกษา

5.3 พัฒนาและส่งเสริมกิจกรรมด้านสาธารณสุข

5.4 การพัฒนาและส่งเสริมด้านสวัสดิการของชุมชน

5.5 การพัฒนาและส่งเสริมการกีฬาและนันทนาการ

ยุทธศาสตร์ที่ 6 การพัฒนาด้านเศรษฐกิจและส่งเสริมอาชีพ

เป้าประสงค์

สนับสนุนเสริมสร้างความเข้มแข็งของชุมชนทางเศรษฐกิจระดับบุคคล ครอบครัว และชุมชนท้องถิ่น โดยเฉพาะผลิตผลทางการเกษตรอินทรีย์ ให้มีความสามารถและทักษะในการพัฒนาฝีมือในการผลิตเพิ่มมูลค่าของสินค้า

แนวทางการพัฒนา

6.1 ส่งเสริมศักยภาพและขีดความสามารถในการเพิ่มผลผลิตทางการเกษตร

6.2 ส่งเสริมการสร้างงานสร้างอาชีพและพัฒนารายได้ในชุมชน

6.3 การใช้ที่ดินเพื่อการเกษตร

3.3 ความเชื่อมโยงยุทธศาสตร์การพัฒนาจังหวัดกับยุทธศาสตร์การพัฒนาของ อบท.

โครงสร้างความเชื่อมโยงแผนยุทธศาสตร์การพัฒนาองค์การบริหารส่วนตำบลภูแลนคา

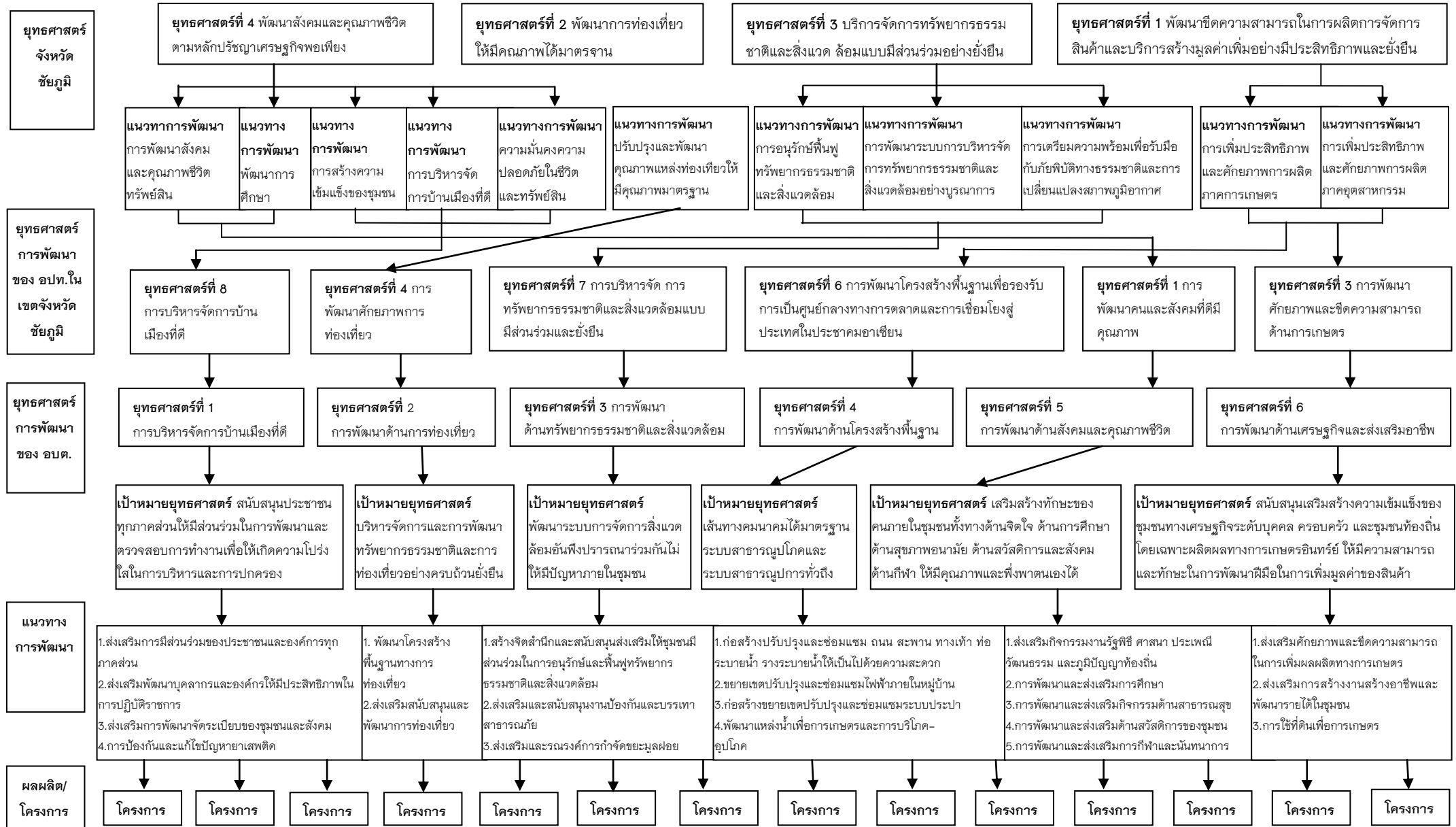

3.4 แผนที่ยุทธศาสตร์ (Strategy Map) ขององค์การบริหารส่วนตำบลภูแลนคา

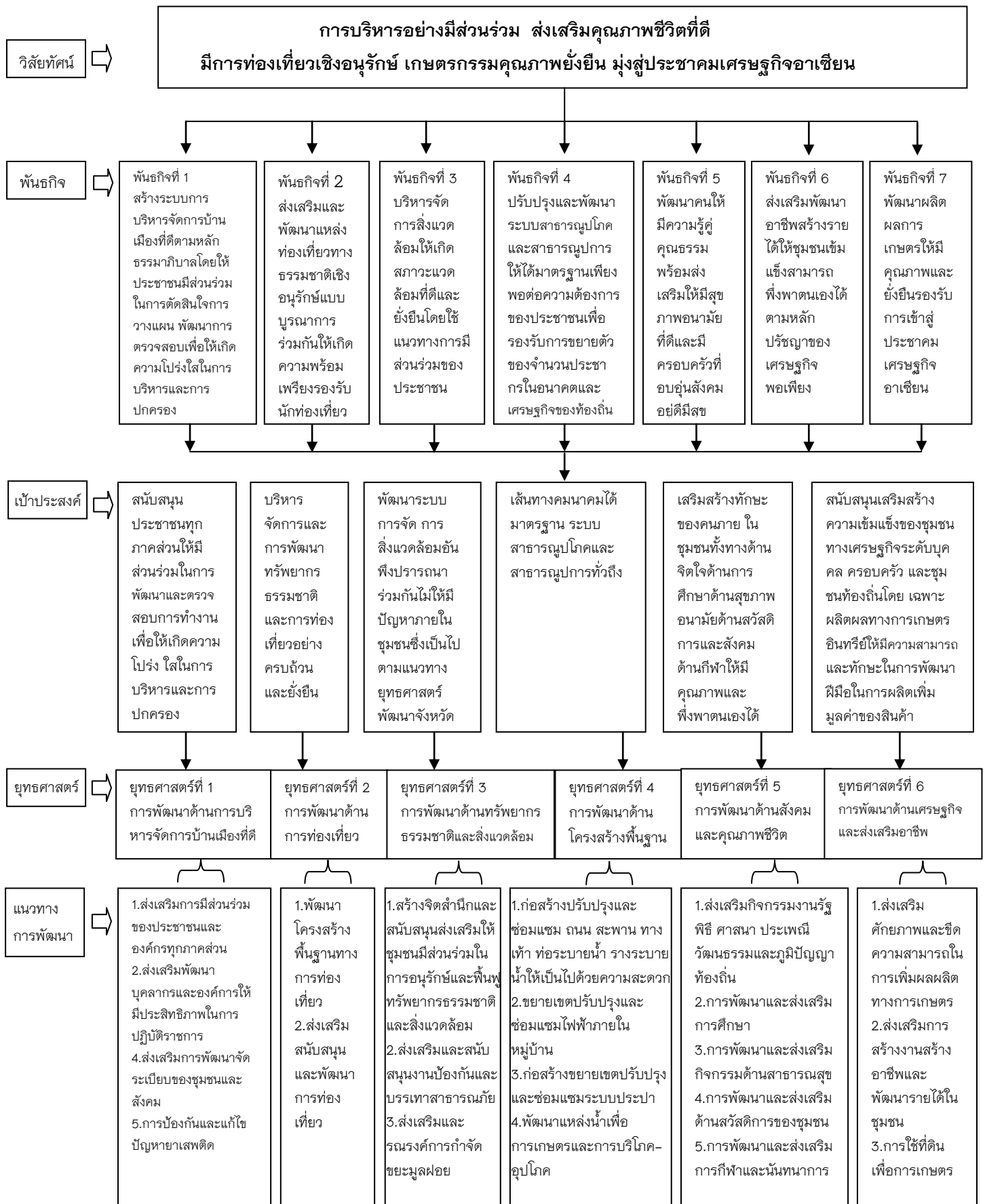

บทที่ 4

รายละเอียดแผนยุทธศาสตร์การพัฒนา

4.1 ประเด็นยุทธศาสตร์ แนวทางการพัฒนาและตัวชี้วัด

องค์การบริหารส่วนตำบลภูแลนคา ได้กำหนดประเด็นยุทธศาสตร์การพัฒนา เพื่อเป็นจุดมุ่งหมายและเป็นกรอบในการพัฒนาที่จะให้เกิดขึ้นหรือบรรลุผลในอนาคตข้างหน้า โดยการกำหนดยุทธศาสตร์การพัฒนาได้ยึดหลักวิชาการจากผลการวิเคราะห์ข้อมูลอย่างรอบด้าน จึงได้กำหนดประเด็นยุทธศาสตร์ แนวทางการพัฒนา และตัวชี้วัด ดังนี้

4.1.1 ยุทธศาสตร์ที่ 1 การพัฒนาด้านการบริหารจัดการบ้านเมืองที่ดี

1) **พันธกิจ** สร้างระบบการบริหารจัดการบ้านเมืองที่ดี ตามหลักธรรมาภิบาลโดยให้ประชาชนมีส่วนร่วมในการตัดสินใจการวางแผนพัฒนา การตรวจสอบเพื่อให้เกิดความโปร่งใสในการบริหารและการปกครอง

2) **เป้าประสงค์** สนับสนุนประชาชนทุกภาคส่วนให้มีส่วนร่วมในการพัฒนาและตรวจสอบการทำงานเพื่อให้เกิดความโปร่งใสในการบริหารและการปกครอง

เป้าประสงค์	ตัวชี้วัดเป้าประสงค์
สนับสนุนประชาชนทุกภาคส่วนให้มีส่วนร่วมในการพัฒนาและตรวจสอบการทำงานเพื่อให้เกิดความโปร่งใสในการบริหารและการปกครอง	1. จำนวนประชาชนที่เข้าร่วมกิจกรรมต่างๆ ของ อบต. 2. จำนวนบุคลากรที่ได้รับการฝึกอบรมในด้านต่างๆ 3. จำนวนประชาชนที่ได้รับการบริการด้านต่างๆ จาก อบต.

3) แนวทางการพัฒนา

แนวทางที่ 1 ส่งเสริมการมีส่วนร่วมของประชาชนและองค์กรทุกภาคส่วน

แนวทางที่ 2 ส่งเสริมพัฒนาบุคลากรและองค์กรให้มีประสิทธิภาพในการปฏิบัติราชการ

แนวทางที่ 3 ส่งเสริมการพัฒนาจัดระเบียบของชุมชนและสังคม

แนวทางที่ 4 การป้องกันและแก้ไขปัญหาเสพติด

แนวทางการพัฒนา	ตัวชี้วัดแนวทางการพัฒนา
1. ส่งเสริมการมีส่วนร่วมของประชาชนและองค์กรทุกภาคส่วน	จำนวนประชาชนที่มีส่วนร่วมในกิจกรรมต่างๆ ของ อบต.
2. ส่งเสริมพัฒนาบุคลากรและองค์กรให้มีประสิทธิภาพในการปฏิบัติราชการ	- จำนวนบุคลากรที่ได้รับการส่งเสริมพัฒนาเพิ่มศักยภาพในการปฏิบัติราชการ - ระดับผลการประเมินความพึงพอใจของประชาชนต่อการดำเนินงานของ อบต.
3. ส่งเสริมการพัฒนาจัดระเบียบของชุมชนและสังคม	จำนวนกิจกรรม/โครงการที่ดำเนินการ
4. การป้องกันและแก้ไขปัญหาเสพติด	จำนวนผู้ติดยาเสพติดในชุมชนลดลง

4) หน่วยงานรับผิดชอบหลัก

สำนักปลัด/ กองคลัง / กองช่าง / กองสวัสดิการสังคม

5) ความเชื่อมโยงยุทธศาสตร์

ยุทธศาสตร์จังหวัด

ยุทธศาสตร์ที่ 4 พัฒนาสังคมและคุณภาพชีวิตตามหลักปรัชญาเศรษฐกิจพอเพียง

ยุทธศาสตร์ของ อบต.ในเขตจังหวัด

ยุทธศาสตร์ที่ 8 การบริหารจัดการบ้านเมืองที่ดี มีประสิทธิภาพ

4.1.2 ยุทธศาสตร์ที่ 2 การพัฒนาด้านการท่องเที่ยว

1) **พันธกิจ** ส่งเสริมและพัฒนาแหล่งท่องเที่ยวทางธรรมชาติเชิงอนุรักษ์แบบบูรณาการร่วมกันให้เกิดความพร้อมเพรียงรองรับนักท่องเที่ยว

2) **เป้าประสงค์** บริหารจัดการและการพัฒนาทรัพยากรธรรมชาติและการท่องเที่ยวอย่างครบถ้วนและยั่งยืน

เป้าประสงค์	ตัวชี้วัดเป้าประสงค์
บริหารจัดการและการพัฒนาทรัพยากรธรรมชาติและการท่องเที่ยวอย่างครบถ้วนและยั่งยืน	1. จำนวนแหล่งท่องเที่ยวที่ได้มาตรฐาน 2. จำนวนโครงการ/กิจกรรมที่พัฒนาและส่งเสริมการท่องเที่ยว

3) แนวทางการพัฒนา

แนวทางที่ 1 พัฒนาโครงสร้างพื้นฐานทางการท่องเที่ยว

แนวทางที่ 2 ส่งเสริมสนับสนุนและพัฒนาการท่องเที่ยว

แนวทางการพัฒนา	ตัวชี้วัดแนวทางการพัฒนา
1. พัฒนาโครงสร้างพื้นฐานทางการท่องเที่ยว	จำนวนแหล่งท่องเที่ยวที่ปรับปรุงแล้วเสร็จและได้มาตรฐาน (มีระบบสาธารณูปโภคและความปลอดภัย)
2. ส่งเสริมสนับสนุนและพัฒนาการท่องเที่ยว	จำนวนนักท่องเที่ยวที่เพิ่มขึ้น

4) หน่วยงานรับผิดชอบหลัก

สำนักปลัด/ กองช่าง

5) ความเชื่อมโยงยุทธศาสตร์

ยุทธศาสตร์จังหวัด

ยุทธศาสตร์ที่ 2 พัฒนาการท่องเที่ยวให้มีคุณภาพได้มาตรฐาน

ยุทธศาสตร์ของ อปท.ในเขตจังหวัด

ยุทธศาสตร์ที่ 4 การพัฒนาศักยภาพการท่องเที่ยว

4.1.3 ยุทธศาสตร์ที่ 3 การพัฒนาด้านทรัพยากรธรรมชาติและสิ่งแวดล้อม

1) **พันธกิจ** บริหารจัดการสิ่งแวดล้อมให้เกิดสภาวะแวดล้อมที่ดีและยั่งยืนโดยใช้แนวทางการมีส่วนร่วมของประชาชน

2) **เป้าประสงค์** พัฒนาระบบการจัดการสิ่งแวดล้อมอันพึงปรารถนาร่วมกันไม่ให้มีปัญหาภายในชุมชน

เป้าประสงค์	ตัวชี้วัดเป้าประสงค์
พัฒนาระบบการจัดการสิ่งแวดล้อมอันพึงปรารถนาร่วมกันไม่ให้มีปัญหาภายในชุมชน	จำนวนกิจกรรม/โครงการที่ดำเนินการ

3) แนวทางการพัฒนา

แนวทางที่ 1 สร้างจิตสำนึกและส่งเสริมให้ชุมชนมีส่วนร่วมในการอนุรักษ์และฟื้นฟูทรัพยากรธรรมชาติและสิ่งแวดล้อม

แนวทางที่ 2 ส่งเสริมและสนับสนุนงานป้องกันและบรรเทาสาธารณภัย

แนวทางที่ 3 ส่งเสริมและรณรงค์การกำจัดขยะมูลฝอย

แนวทางการพัฒนา	ตัวชี้วัดแนวทางการพัฒนา
1. สร้างจิตสำนึกและส่งเสริมให้ชุมชนมีส่วนร่วมในการอนุรักษ์และฟื้นฟูทรัพยากรธรรมชาติและสิ่งแวดล้อม	จำนวนประชาชนที่มีส่วนร่วมในการอนุรักษ์และฟื้นฟูทรัพยากรธรรมชาติและสิ่งแวดล้อม
2. ส่งเสริมและสนับสนุนงานป้องกันและบรรเทาสาธารณภัย	จำนวนกิจกรรม/โครงการที่ดำเนินการ
3. ส่งเสริมและรณรงค์การกำจัดขยะมูลฝอย	จำนวนขยะมูลฝอยในชุมชนลดลง

4) หน่วยงานรับผิดชอบหลัก

สำนักปลัด

5) ความเชื่อมโยงยุทธศาสตร์

ยุทธศาสตร์จังหวัด

ยุทธศาสตร์ที่ 3 บริหารจัดการทรัพยากรธรรมชาติและสิ่งแวดล้อมแบบมีส่วนร่วมอย่างยั่งยืน

ยุทธศาสตร์ของ อปท.ในเขตจังหวัด

ยุทธศาสตร์ที่ 7 บริการจัดการทรัพยากรธรรมชาติและสิ่งแวดล้อมแบบมีส่วนร่วมและยั่งยืน

4.1.4 ยุทธศาสตร์ที่ 4 การพัฒนาด้านโครงสร้างพื้นฐาน

1) **พันธกิจ** ปรับปรุงและพัฒนาาระบบสาธารณูปโภคและสาธารณูปการให้ได้มาตรฐาน และเพียงพอต่อความต้องการของประชาชนเพื่อรองรับการขยายตัวของจำนวนประชากรในอนาคตและเศรษฐกิจของท้องถิ่น

2) **เป้าประสงค์** เส้นทางการคมนาคมได้มาตรฐาน ระบบสาธารณูปโภคและสาธารณูปการทั่วถึง

เป้าประสงค์	ตัวชี้วัดเป้าประสงค์
เส้นทางการคมนาคมได้มาตรฐาน ระบบสาธารณูปโภคและสาธารณูปการทั่วถึง	1. จำนวนถนนที่สร้างได้มาตรฐาน 2. จำนวนครัวเรือนที่มีไฟฟ้าใช้ 3. จำนวนครัวเรือนที่มีน้ำประปาใช้ 4. จำนวนแหล่งน้ำที่ใช้ในการทำการเกษตรและการบริโภค-อุปโภคเพียงพอ

3) **แนวทางการพัฒนา**

แนวทางที่ 1 การก่อสร้างปรับปรุงและซ่อมแซม ถนน สะพาน ทางเท้า ท่อระบายน้ำ รางระบายน้ำให้เป็นไปด้วยความสะดวก

แนวทางที่ 2 การขยายเขตปรับปรุงและซ่อมแซมไฟฟ้าภายในหมู่บ้าน

แนวทางที่ 3 การก่อสร้างขยายเขตปรับปรุงและซ่อมแซมระบบประปา

แนวทางที่ 4 การพัฒนาแหล่งน้ำเพื่อการเกษตรและการบริโภค-อุปโภค

แนวทางการพัฒนา	ตัวชี้วัดแนวทางการพัฒนา
1. ก่อสร้างปรับปรุงและซ่อมแซม ถนน สะพาน ทางเท้า ท่อระบายน้ำ รางระบายน้ำให้เป็นไปด้วยความสะดวก	จำนวนถนน สะพาน ท่อระบายน้ำ รางระบายน้ำที่ได้มาตรฐานเพิ่มขึ้น
2. ขยายเขตปรับปรุงและซ่อมแซมไฟฟ้าภายในหมู่บ้าน	- จำนวนครัวเรือนที่มีไฟฟ้าใช้เพิ่มขึ้น - เพิ่มความส่องสว่างภายในหมู่บ้าน
3. ก่อสร้างขยายเขตปรับปรุงและซ่อมแซมระบบประปา	จำนวนครัวเรือนที่มีน้ำประปาใช้เพิ่มขึ้น
4. การพัฒนาแหล่งน้ำเพื่อการเกษตรและการบริโภค-อุปโภค	ปริมาณน้ำเพื่อการเกษตรและการบริโภค-อุปโภคเพิ่มขึ้น

4) **หน่วยงานรับผิดชอบหลัก**

กองช่าง/ สำนักปลัด

5) **ความเชื่อมโยงยุทธศาสตร์**

ยุทธศาสตร์จังหวัด

ยุทธศาสตร์ที่ 1 พัฒนาขีดความสามารถในการผลิต การจัดการสินค้าและบริการสร้างมูลค่าเพิ่มอย่างมีประสิทธิภาพและยั่งยืน

ยุทธศาสตร์ของ อบท.ในเขตจังหวัด

ยุทธศาสตร์ที่ 6 การพัฒนาโครงสร้างพื้นฐานเพื่อรองรับการเป็นศูนย์กลางทางการตลาดและการเชื่อมโยงสู่ประเทศในประชาคมอาเซียน

4.1.5 ยุทธศาสตร์ที่ 5 การพัฒนาด้านสังคมและคุณภาพชีวิต

1) พันธกิจ พัฒนาคนให้มีความรู้คู่คุณธรรม พร้อมส่งเสริมให้มีสุขภาพอนามัยที่ดี และมีครอบครัวที่อบอุ่น สังคมอยู่ดีมีสุข

2) เป้าประสงค์ เสริมสร้างทักษะของคนภายในชุมชนทั้งทางด้านจิตใจ ด้านการศึกษา ด้านสุขภาพอนามัย ด้านสวัสดิการและสังคม ด้านกีฬา ให้มีคุณภาพและพึ่งพาตนเองได้

เป้าประสงค์	ตัวชี้วัดเป้าประสงค์
เสริมสร้างทักษะของคนภายในชุมชนทั้งทางด้านจิตใจ ด้านการศึกษา ด้านสุขภาพอนามัย ด้านสวัสดิการและสังคม ด้านกีฬา ให้มีคุณภาพและพึ่งพาตนเองได้	1. จำนวนประชาชนที่ได้รับการศึกษาขั้นพื้นฐาน 2. จำนวนประชาชนที่ได้รับความใส่ใจด้านสุขภาพ 3. จำนวนประชาชนที่ได้รับสวัสดิการตามสิทธิที่ควรจะได้รับจากรัฐ

3) แนวทางการพัฒนา

แนวทางที่ 1 ส่งเสริมกิจกรรมงานรัฐพิธี ศาสนา ประเพณี วัฒนธรรมและภูมิปัญญาท้องถิ่น

แนวทางที่ 2 พัฒนาและส่งเสริมการศึกษา

แนวทางที่ 3 พัฒนาและส่งเสริมกิจกรรมด้านสาธารณสุข

แนวทางที่ 4 การพัฒนาและส่งเสริมด้านสวัสดิการของชุมชน

แนวทางที่ 5 การพัฒนาและส่งเสริมการกีฬาและนันทนาการ

แนวทางการพัฒนา	ตัวชี้วัดระดับกลยุทธ์
1. ส่งเสริมกิจกรรมงานรัฐพิธี ศาสนา ประเพณี วัฒนธรรมและภูมิปัญญาท้องถิ่น	จำนวนโครงการ/กิจกรรมด้านงานรัฐพิธี ศาสนา ประเพณี วัฒนธรรมและภูมิปัญญาท้องถิ่นที่ดำเนินการ
2. การพัฒนาและส่งเสริมการศึกษา	จำนวนเด็กเล็กและเด็กนักเรียนที่ได้รับการศึกษาที่มีคุณภาพได้มาตรฐานตามเกณฑ์ที่กำหนด
3. การพัฒนาและส่งเสริมกิจกรรมด้านสาธารณสุข	- จำนวนประชาชนที่มีสุขภาพร่างกายแข็งแรงเพิ่มมากขึ้น - จำนวนผู้ป่วยจากโรคติดต่อลดลง
4. การพัฒนาและส่งเสริมด้านสวัสดิการของชุมชน	จำนวนประชาชน ผู้สูงอายุ ผู้ด้อยโอกาส ผู้พิการได้รับสวัสดิการ และมีคุณภาพชีวิตที่ดีขึ้น
5. การพัฒนาและส่งเสริมการกีฬาและนันทนาการ	จำนวนประชาชนที่ได้รับการออกกำลังกายมีสุขภาพแข็งแรง ห่างไกลยาเสพติดเพิ่มขึ้น

4) หน่วยงานรับผิดชอบหลัก

สำนักปลัด / กองการศึกษาฯ / กองสวัสดิการสังคม

5) ความเชื่อมโยงยุทธศาสตร์

ยุทธศาสตร์จังหวัด

ยุทธศาสตร์ที่ 5 พัฒนาสังคมและคุณภาพชีวิตตามหลักปรัชญาเศรษฐกิจพอเพียง

ยุทธศาสตร์ของ อปท.ในเขตจังหวัด

ยุทธศาสตร์ที่ 1 การพัฒนาคนและสังคมที่มีคุณภาพ

4.1.6 ยุทธศาสตร์ที่ 6 การพัฒนาด้านเศรษฐกิจ และส่งเสริมอาชีพ

1) **พันธกิจที่ 1** ส่งเสริมพัฒนาอาชีพสร้างรายได้ให้ชุมชนเข้มแข็ง สามารถพึ่งพาตนเองได้ตามหลักปรัชญาเศรษฐกิจพอเพียง

พันธกิจที่ 2 พัฒนาผลิตผลทางการเกษตรให้มีคุณภาพและยั่งยืนรองรับการเข้าสู่ประชาคมเศรษฐกิจอาเซียน

2) **เป้าประสงค์** สนับสนุนเสริมสร้างความเข้มแข็งของชุมชนทางเศรษฐกิจระดับบุคคล ครอบครัว และชุมชนท้องถิ่น โดยเฉพาะผลิตผลทางการเกษตรอินทรีย์ ให้มีความสามารถและทักษะในการพัฒนาฝีมือในการผลิตเพิ่มมูลค่าของสินค้า

เป้าประสงค์	ตัวชี้วัดเป้าประสงค์
สนับสนุนเสริมสร้างความเข้มแข็งของชุมชนทางเศรษฐกิจระดับบุคคล ครอบครัว และชุมชนท้องถิ่น โดยเฉพาะผลิตผลทางการเกษตรอินทรีย์ ให้มีความสามารถและทักษะในการพัฒนาฝีมือในการผลิตเพิ่มมูลค่าของสินค้า	จำนวนโครงการหรือกิจกรรม ที่ส่งเสริมให้ครัวเรือนและกลุ่มอาชีพ มีรายได้เพิ่มขึ้น

3. แนวทางการพัฒนา

แนวทางที่ 1 ส่งเสริมศักยภาพและขีดความสามารถในการเพิ่มผลผลิตทางการเกษตร

แนวทางที่ 2 ส่งเสริมการสร้างงานสร้างอาชีพและพัฒนารายได้ในชุมชน

แนวทางที่ 3 การใช้ที่ดินเพื่อการเกษตร

แนวทางการพัฒนา	ตัวชี้วัดแนวทางการพัฒนา
1. ส่งเสริมศักยภาพและขีดความสามารถในการเพิ่มผลผลิตทางการเกษตร	จำนวนผลผลิตทางการเกษตรต่อไร่เพิ่มขึ้น
2. ส่งเสริมการสร้างงานสร้างอาชีพและพัฒนารายได้ในชุมชน	จำนวนรายได้ของครัวเรือนเพิ่มขึ้น
3. การใช้ที่ดินเพื่อการเกษตร	ดินที่ใช้ทำการเกษตรมีความอุดมสมบูรณ์เพิ่มขึ้น

4) หน่วยงานรับผิดชอบหลัก

สำนักปลัด / กองสวัสดิการสังคม

5) ความเชื่อมโยงยุทธศาสตร์

ยุทธศาสตร์จังหวัด

ยุทธศาสตร์ที่ 1 พัฒนาขีดความสามารถในการผลิต การจัดการสินค้าและบริการสร้างมูลค่าเพิ่มอย่างมีประสิทธิภาพและยั่งยืน

ยุทธศาสตร์ของ อปท. ในเขตจังหวัด

ยุทธศาสตร์ที่ 3 การพัฒนาศักยภาพและขีดความสามารถด้านการเกษตร

4.2 รายละเอียดแผนยุทธศาสตร์ องค์การบริหารส่วนตำบลภูแลนคา

ความเชื่อมโยงกับยุทธศาสตร์จังหวัด	ยุทธศาสตร์อปท.ในเขตจังหวัด	ยุทธศาสตร์อปท.	พันธกิจ	ตัวชี้วัดระดับเป้าประสงค์ (ตัวชี้วัดรวม)	ค่าเป้าหมาย				แนวทางการพัฒนา	ตัวชี้วัดระดับแนวทางการพัฒนา (ตัวชี้วัดรวม)	ความก้าวหน้าของเป้าหมาย	ผลผลิต/โครงการ	หน่วยงานรับผิดชอบหลัก	หน่วยสนับสนุน
					60	61	62	63						
พัฒนาสังคมและคุณภาพชีวิตตามหลักปรัชญาเศรษฐกิจพอเพียง	การบริหารจัดการบ้านเมืองที่ดีมีประสิทธิภาพ	การบริหารจัดการบ้านเมืองที่ดี	สร้างระบบการบริหารจัดการบ้านเมืองที่ดีตามหลักธรรมาภิบาลโดยให้ประชาชนมีส่วนร่วมในการตัดสินใจการวางแผนพัฒนาการตรวจสอบเพื่อให้เกิดความโปร่งใสในการบริหารและการปกครอง	-จำนวนประชาชนที่เข้าร่วมกิจกรรมต่างๆ ของ อบต. -จำนวนบุคลากรที่ได้รับการฝึกอบรมด้านต่างๆ -จำนวนประชาชนที่ได้รับการบริการจาก อบต.	3	3	3	3	1.ส่งเสริมการมีส่วนร่วมของประชาชนและองค์กรทุกภาคส่วน	จำนวนประชาชนที่มีส่วนร่วมในกิจกรรมต่างๆ ของ อบต.	ปีละ 3 โครงการ	-สนับสนุนการจัดทำแผนพัฒนาหมู่บ้านและประชาคม -ส่งเสริมให้ประชาชนและองค์กรเข้ามามีบทบาทและส่วนร่วมในการพัฒนาท้องถิ่น -ส่งเสริมประชาธิปไตยในทุกระดับ	สำนักปลัด	
				8	8	8	8	2.ส่งเสริมพัฒนาบุคลากรและองค์กรให้มีประสิทธิภาพในการปฏิบัติราชการ	-จำนวนบุคลากรที่ได้รับการส่งเสริมพัฒนาเพิ่มศักยภาพในการปฏิบัติราชการ -ระดับผลการประเมินความพึงพอใจของประชาชนต่อการดำเนินงานของ อบต.	ปีละ 8 โครงการ	-สนับสนุนส่งเสริมเพิ่มความรู้ทักษะศักยภาพแก่บุคลากรองค์การบริหารส่วนตำบล -ส่งเสริมสนับสนุนศักยภาพในการบริหารจัดการ	สำนักปลัด	กองช่าง กองคลัง	

ความเชื่อมโยงกับยุทธศาสตร์จังหวัด	ยุทธศาสตร์อปท.ในเขตจังหวัด	ยุทธศาสตร์อปท.	พันธกิจ	ตัวชี้วัดระดับเป้าประสงค์ (ตัวชี้วัดรวม)	ค่าเป้าหมาย				แนวทางการพัฒนา	ตัวชี้วัดระดับแนวทางการพัฒนา (ตัวชี้วัดรวม)	ความก้าวหน้าของเป้าหมาย	ผลผลิต/โครงการ	หน่วยงานรับผิดชอบหลัก	หน่วยสนับสนุน
					60	61	62	63						
พัฒนาสังคมและคุณภาพชีวิตตามหลักปรัชญาเศรษฐกิจพอเพียง	การบริหารจัดการบ้านเมืองที่ดีมีประสิทธิ ภาพ	การบริหารจัดการบ้านเมืองที่ดี	สร้างระบบการบริหารจัดการบ้านเมืองที่ดีตามหลักธรรมาภิบาลโดยให้ประชาชนมีส่วนร่วมในการตัดสินใจการวางแผนพัฒนาการตรวจสอบเพื่อให้เกิดความโปร่งใสในการบริหารและการปกครอง	-จำนวนประชาชนที่เข้าร่วมกิจกรรมต่างๆ ของ อบต. -จำนวนบุคลากรที่ได้รับการฝึกอบรมด้านต่างๆ -จำนวนประชาชนที่ได้รับบริการจาก อบต.	5	5	5	5	3.ส่งเสริมการพัฒนาจัดระเบียบของชุมชนและสังคม	จำนวนกิจกรรม/โครงการที่ดำเนิน การ	ปีละ 5 โครงการ	-ส่งเสริมเพิ่มศักยภาพการดูแลรักษาความสงบความปลอดภัยภายในชุมชน -ส่งเสริมความรู้เกี่ยวกับระบอบประชาธิปไตย -ส่งเสริมการจัดระเบียบชุมชนสังคม	สำนักปลัด	กองช่าง
					3	3	3	3	4.การป้องกันและแก้ไขปัญหายาเสพติด	จำนวนผู้ติดยาเสพติดในชุมชนลดลง	ปีละ 3 โครงการ	-ส่งเสริมสนับสนุนการป้องกันแก้ไขปัญหายาเสพติด -สนับสนุนการบำบัดฟื้นฟูผู้ติดยาเสพติด	สำนักปลัด	กองสวัสดิการสังคม

ความเชื่อมโยงกับยุทธศาสตร์จังหวัด	ยุทธศาสตร์อปท.ในเขตจังหวัด	ยุทธศาสตร์อปท.	พันธกิจ	ตัวชี้วัดระดับเป้าประสงค์ (ตัวชี้วัดรวม)	ค่าเป้าหมาย				แนวทางการพัฒนา	ตัวชี้วัดระดับแนวทางการพัฒนา (ตัวชี้วัดรวม)	ความก้าวหน้าของเป้าหมาย	ผลผลิต/โครงการ	หน่วยงานรับผิดชอบหลัก	หน่วยสนับสนุน
					60	61	62	63						
พัฒนาการท่องเที่ยวให้มีคุณภาพได้มาตรฐาน	การพัฒนาศักยภาพการท่องเที่ยว	การพัฒนาด้านการท่องเที่ยว	ส่งเสริมและพัฒนาแหล่งท่องเที่ยวทางธรรมชาติ	-จำนวนแหล่งท่องเที่ยวที่ได้มาตรฐาน -จำนวนโครงการ/กิจกรรมที่พัฒนาและส่งเสริมการท่องเที่ยว	2	2	2	2	1.พัฒนาโครงสร้างพื้นฐานทางการท่องเที่ยว	จำนวนแหล่งท่องเที่ยวที่ปรับปรุงแล้วเสร็จ และได้มาตรฐาน (มีระบบสาธารณูปโภคและความปลอดภัย)	ปีละ 2 โครงการ	-ก่อสร้างปรับปรุงซ่อมแซมถนนเข้าสู่แหล่งท่องเที่ยว -ขยายเขตไฟฟ้าสู่แหล่งท่องเที่ยว -ก่อสร้างระบบประปาขยายเขตประปาสู่แหล่งท่องเที่ยว -พัฒนาปรับปรุงแหล่งท่องเที่ยว	สำนักปลัด	กองช่าง
					2	2	2	2	2.ส่งเสริมสนับสนุนและพัฒนาการท่องเที่ยว	จำนวนนักท่องเที่ยวที่เพิ่มขึ้น	ปีละ 2 โครงการ	-ส่งเสริมการประชาสัมพันธ์การท่องเที่ยว -ส่งเสริมและสนับสนุนการบริหารจัดการการท่องเที่ยว	สำนักปลัด	

ความเชื่อมโยงกับยุทธศาสตร์จังหวัด	ยุทธศาสตร์อปท.ในเขตจังหวัด	ยุทธศาสตร์อปท.	พันธกิจ	ตัวชี้วัดระดับเป้าประสงค์ (ตัวชี้วัดรวม)	ค่าเป้าหมาย				แนวทางการพัฒนา	ตัวชี้วัดระดับแนวทางการพัฒนา (ตัวชี้วัดรวม)	ความก้าวหน้าของเป้าหมาย	ผลผลิต/โครงการ	หน่วยงานรับผิดชอบหลัก	หน่วยสนับสนุน
					60	61	62	63						
บริหารจัดการทรัพยากรธรรมชาติและสิ่งแวดล้อมแบบมีส่วนร่วมอย่างยั่งยืน	บริการจัดการทรัพยากรธรรมชาติและสิ่งแวดล้อมแบบมีส่วนร่วมและยั่งยืน	การพัฒนาด้านทรัพยากรธรรมชาติและสิ่งแวดล้อม	บริหารจัดการสิ่งแวดล้อมให้เกิดสภาวะแวดล้อมที่ดีและยั่งยืนโดยใช้แนวทางการมีส่วนร่วมของประชาชน	จำนวนกิจกรรม/โครงการที่ดำเนินการ	3	3	3	3	1.สร้างจิตสำนึกและส่งเสริมให้ชุมชนมีส่วนร่วมในการอนุรักษ์และฟื้นฟูทรัพยากรธรรมชาติและสิ่งแวดล้อม	-จำนวนประชาชนที่มีส่วนร่วมในการอนุรักษ์ฟื้นฟูทรัพยากรธรรมชาติและสิ่งแวดล้อม	ปีละ 3 โครงการ	-รณรงค์ส่งเสริมเพื่อสร้างจิตสำนึกให้ชุมชนเกิดความห่วงหาพันและอนุรักษ์ทรัพยากรสิ่งแวดล้อม -ส่งเสริมปลูกป่าเพิ่มพื้นที่สีเขียว -จัดตั้งธนาคารต้นไม้	สำนักปลัด	กองช่าง
					3	3	3	3	2.ส่งเสริมและสนับสนุนงานป้องกันและบรรเทาสาธารณภัย	จำนวนกิจกรรม/โครงการที่ดำเนินการ	ปีละ 3 โครงการ	งานป้องกันและบรรเทาสาธารณภัยทั่วไปและการดูแลความปลอดภัยในชีวิตและทรัพย์สิน	สำนักปลัด	
					3	3	3	3	3.ส่งเสริมและรณรงค์การกำจัดขยะมูลฝอย	จำนวนขยะมูลฝอยในชุมชนลดลง	ปีละ 3 โครงการ	-ส่งเสริมสนับสนุนการกำจัดขยะครบวงจร -รณรงค์สร้างจิตสำนึกในการกำจัดขยะมูลฝอย	สำนักปลัด	กองช่าง

ความเชื่อมโยงกับยุทธศาสตร์จังหวัด	ยุทธศาสตร์อปท. ในเขตจังหวัด	ยุทธศาสตร์อปท.	พันธกิจ	ตัวชี้วัดระดับเป้าประสงค์ (ตัวชี้วัดรวม)	ค่าเป้าหมาย				แนวทางการพัฒนา	ตัวชี้วัดระดับแนวทางการพัฒนา (ตัวชี้วัดรวม)	ความก้าวหน้าของเป้าหมาย	ผลผลิต/โครงการ	หน่วยงานรับผิดชอบหลัก	หน่วยสนับสนุน
					60	61	62	63						
พัฒนาขีดความสามารถในการผลิต การจัดการสินค้าและบริการสร้างมูลค่าเพิ่มอย่างมีประสิทธิภาพ และยั่งยืน	การพัฒนาโครงสร้างพื้นฐานเพื่อรองรับการเป็นศูนย์กลางทางการตลาดและการเชื่อมโยงสู่ประชาคมอาเซียน	การพัฒนาด้านโครงสร้างพื้นฐาน	ปรับปรุงและพัฒนาระบบสาธารณูปโภคและสาธารณูปการให้ได้มาตรฐานและเพียงพอต่อความต้องการของประชาชนเพื่อรองรับการขยายตัวของจำนวนประชากรในอนาคตและเศรษฐกิจของท้องถิ่น	-จำนวนถนนที่สร้างได้มาตรฐาน -จำนวนครัวเรือนที่มีไฟฟ้าใช้ -จำนวนครัวเรือนที่มีน้ำประปาใช้ -จำนวนแหล่งน้ำที่ใช้ในการทำ การเกษตรและอุปโภคบริโภคเพียงพอ	20	20	20	20	1.การก่อสร้างปรับปรุงและซ่อมแซม ถนน สะพาน ทางเท้า ท่อระบายน้ำ รวางระบายน้ำให้ เป็นไปด้วยความสะดวก	จำนวนถนน สะพาน ท่อระบายน้ำ รวางระบายน้ำที่ได้ มาตรฐานเพิ่มขึ้น	ปีละ 20 โครงการ	-ก่อสร้างถนน คสล. ภายในหมู่บ้าน, ตำบล -ก่อสร้างถนนลาดยางเชื่อมระหว่างหมู่บ้าน, ตำบล -ก่อสร้าง ปรับปรุง ซ่อมแซมถนนลูกรัง ภายในหมู่บ้าน, ตำบล -ก่อสร้าง ปรับปรุง ซ่อมแซม สะพาน	กองช่าง	อบจ.
					5	5	5	5						

ความเชื่อมโยงกับยุทธศาสตร์จังหวัด	ยุทธศาสตร์อปท. ในเขตจังหวัด	ยุทธศาสตร์อปท.	พันธกิจ	ตัวชี้วัดระดับเป้าประสงค์ (ตัวชี้วัดรวม)	ค่าเป้าหมาย				แนวทางการพัฒนา	ตัวชี้วัดระดับแนวทางการพัฒนา (ตัวชี้วัดรวม)	ความก้าวหน้าของเป้าหมาย	ผลผลิต/โครงการ	หน่วยงานรับผิดชอบหลัก	หน่วยสนับสนุน
					60	61	62	63						
พัฒนาขีดความสามารถในการผลิต การจัดการสินค้าและบริการสร้างมูลค่าเพิ่มอย่างมีประสิทธิภาพ และยั่งยืน	การพัฒนาโครงสร้างพื้นฐานเพื่อรองรับการเป็นศูนย์กลางทางการตลาดและการเชื่อมโยงสู่ประเทศในประชาคมอาเซียน	การพัฒนาด้านโครงสร้างพื้นฐาน	ปรับปรุงและพัฒนาระบบสาธารณูปโภคและสาธารณูปการให้ได้มาตรฐานและเพียงพอต่อความต้องการของประชาชนเพื่อรองรับการขยายตัวของจำนวนประชากรในอนาคตและเศรษฐกิจของท้องถิ่น	-จำนวนถนนที่สร้างได้มาตรฐาน	5	5	5	5	3.การก่อสร้างขยายเขตและปรับปรุงซ่อมแซมระบบประปา	จำนวนครัวเรือนที่มีน้ำประปาใช้เพิ่มขึ้น	ปีละ 5 โครงการ	-ขยายเขตน้ำประปาภายในหมู่บ้าน -ก่อสร้างระบบประปาหมู่บ้าน -ปรับปรุงซ่อมแซมระบบประปาหมู่บ้าน -ก่อสร้าง ปรับปรุงซ่อมแซมถังพักน้ำ	กองช่าง	
				-จำนวนครัวเรือนที่มีไฟฟ้าใช้	5	5	5	5						

ความเชื่อมโยงกับยุทธศาสตร์จังหวัด	ยุทธศาสตร์อปท.ในเขตจังหวัด	ยุทธศาสตร์อปท.	พันธกิจ	ตัวชี้วัดระดับเป้าประสงค์ (ตัวชี้วัดรวม)	ค่าเป้าหมาย				แนวทางการพัฒนา	ตัวชี้วัดระดับแนวทางการพัฒนา (ตัวชี้วัดรวม)	ความก้าวหน้าของเป้าหมาย	ผลผลิต/โครงการ	หน่วยงานรับผิดชอบหลัก	หน่วยสนับสนุน
					60	61	62	63						
พัฒนาสังคมและคุณภาพชีวิตตามหลักปรัชญาเศรษฐกิจพอเพียง	การพัฒนาคนและสังคมที่มีคุณภาพ	การพัฒนาคนด้านสังคมและคุณภาพชีวิต	พัฒนาคนให้มีความรู้คู่คุณธรรมพร้อมส่งเสริมให้มีสุขภาพอนามัยที่ดี และมีครอบครัวที่อบอุ่นสังคมอยู่ดีมีสุข	-จำนวนประชาชนที่ได้รับการศึกษาขั้นพื้นฐาน -จำนวนประชาชนที่ได้รับความใส่ใจด้านสุขภาพ -จำนวนประชาชนที่ได้รับสวัสดิการตามสิทธิที่ควรจะได้รับจากรัฐ	8	8	8	8	1.ส่งเสริมกิจกรรมงานรัฐพิธี ศาสนา ประเพณี วัฒนธรรมและ ภูมิปัญญาท้องถิ่น	จำนวนโครงการ/กิจกรรมดำเนินงาน รัฐพิธี ศาสนา ประเพณี วัฒนธรรมและ ภูมิปัญญาท้องถิ่นที่ดำเนินการ	ปีละ 8 โครงการ	-ส่งเสริมกิจกรรมงานรัฐพิธี -ส่งเสริมอนุรักษ์ ประเพณี วัฒนธรรม ภูมิปัญญาท้องถิ่น -รณรงค์สร้างจิตสำนึกและอบรมให้ความรู้ด้านคุณธรรม จริยธรรมแก่เด็ก เยาวชน และบุคลากร อบต.	กองการศึกษา	สำนักปลัด กองสวัสดิการสังคม
					5	5	5	5	2.การพัฒนาและส่งเสริมการศึกษา	จำนวนเด็กเล็กและเด็กนักเรียนที่ได้รับการศึกษาที่มีคุณภาพได้มาตรฐานตามเกณฑ์ที่กำหนด	ปีละ 5 โครงการ	-ส่งเสริมพัฒนา ศักยภาพทางการศึกษาแก่บุคลากรทางการศึกษา, เด็กเล็กและนักเรียน -สนับสนุนอาหารกลางวันและอาหารเสริม(นม) แก่เด็กเล็กและเด็กนักเรียน -ก่อสร้างปรับปรุง ศูนย์พัฒนาเด็กเล็ก	กองการศึกษา	กองช่าง

ความเชื่อมโยงกับยุทธศาสตร์จังหวัด	ยุทธศาสตร์อปท.ในเขตจังหวัด	ยุทธศาสตร์อปท.	พันธกิจ	ตัวชี้วัดระดับเป้าประสงค์ (ตัวชี้วัดรวม)	ค่าเป้าหมาย				แนวทางการพัฒนา	ตัวชี้วัดระดับแนวทางการพัฒนา (ตัวชี้วัดรวม)	ความก้าวหน้าของเป้าหมาย	ผลผลิต/โครงการ	หน่วยงานรับผิดชอบหลัก	หน่วยสนับสนุน
					60	61	62	63						
พัฒนาลังคมและคุณภาพชีวิตตามหลักปรัชญาเศรษฐกิจพอเพียง	การพัฒนาคนและสังคมที่มีคุณภาพ	การพัฒนาคนด้านสังคมและคุณภาพชีวิต	พัฒนาคนให้มีความรู้คู่คุณธรรมพร้อมส่งเสริมให้มีสุขภาพอนามัยที่ดีและมีครอบครัวที่อบอุ่นสังคมอยู่ดีมีสุข	-จำนวนประชาชนที่ได้รับการศึกษาขั้นพื้นฐาน	5	5	5	5	3.การพัฒนาและส่งเสริมกิจกรรมด้านสาธารณสุข	-จำนวนประชาชนที่มีสุขภาพร่างกายแข็งแรงเพิ่มขึ้น -จำนวนผู้ป่วยจากโรคติดต่อลดลง	ปีละ 5 โครงการ	-สนับสนุนกองทุนหลักประกันสุขภาพ -ส่งเสริมและสนับสนุนสาธารณสุขมูลฐาน -ป้องกันควบคุมโรคติดต่อ/ไม่ติดต่อและกำจัดพาหะนำโรคในชุมชน	สำนักปลัด	
				-จำนวนประชาชนที่ได้รับความใส่ใจด้านสุขภาพ	4	4	4	4	4.การพัฒนาและส่งเสริมด้านสวัสดิการของชุมชน	จำนวนประชาชนผู้สูงอายุ ผู้ด้อยโอกาส ผู้พิการ ได้รับสวัสดิการและมีคุณภาพชีวิตที่ดีขึ้น	ปีละ 4 โครงการ	-ส่งเสริมและสนับสนุนกิจกรรมผู้สูงอายุ/ผู้พิการ/กลุ่มสตรี/แม่บ้าน/อสม. -ช่วยเหลือสงเคราะห์ผู้สูงอายุ ผู้พิการ ผู้ป่วยเอดส์ และผู้ด้อยโอกาส -สนับสนุนกองทุนสวัสดิการชุมชน	กองสวัสดิการสังคม	

ความเชื่อมโยงกับยุทธศาสตร์จังหวัด	ยุทธศาสตร์อปท.ในเขตจังหวัด	ยุทธศาสตร์อปท.	พันธกิจ	ตัวชี้วัดระดับเป้าประสงค์ (ตัวชี้วัดรวม)	ค่าเป้าหมาย				แนวทางการพัฒนา	ตัวชี้วัดระดับแนวทางการพัฒนา (ตัวชี้วัดรวม)	ความก้าวหน้าของเป้าหมาย	ผลผลิต/โครงการ	หน่วยงานรับผิดชอบหลัก	หน่วยสนับสนุน
					60	61	62	63						
พัฒนาลังคมและคุณภาพชีวิตตามหลักปรัชญาเศรษฐกิจพอเพียง	การพัฒนาคนและสังคมที่มีคุณภาพ	การพัฒนาด้านสังคมและคุณภาพชีวิต	พัฒนาคนให้มีความรู้คู่คุณธรรมพร้อมส่งเสริมให้มีสุขภาพอนามัยที่ดี และมีครอบครัวอบอุ่น สังคมอยู่ดีมีสุข	-จำนวนประชาชนที่ได้รับการศึกษาขั้นพื้นฐาน -จำนวนประชาชนที่ได้รับความใส่ใจ ด้านสุขภาพ -จำนวนประชาชนที่ได้รับสวัสดิการตามสิทธิที่ควรจะได้รับจากรัฐ	4	4	4	4	5.การพัฒนาและส่งเสริมการกีฬาและนันทนาการ	จำนวนประชาชนที่ได้รับการออกกำลังกายมีสุขภาพแข็งแรงห่างไกลยาเสพติดเพิ่มขึ้น	ปีละ 4 โครงการ	-สนับสนุนอุปกรณ์กีฬาแก่หมู่บ้าน/โรงเรียนในตำบล -ก่อสร้างลานกีฬา/สวนสุขภาพประจำหมู่บ้าน/ตำบล -สนับสนุนการแข่งขันกีฬาเยาวชนประชาชน/โรงเรียน ตำบลกฎแลนคา และกีฬา อบต.สัมพันธ์ -ส่งเสริมพัฒนาเพิ่มศักยภาพทางการกีฬา	กองการศึกษาฯ	กองช่าง

ความเชื่อมโยงกับยุทธศาสตร์จังหวัด	ยุทธศาสตร์อปท.ในเขตจังหวัด	ยุทธศาสตร์อปท.	พันธกิจ	ตัวชี้วัดระดับเป้าประสงค์ (ตัวชี้วัดรวม)	ค่าเป้าหมาย				แนวทางการพัฒนา	ตัวชี้วัดระดับแนวทางการพัฒนา (ตัวชี้วัดรวม)	ความก้าวหน้าของเป้าหมาย	ผลผลิต/โครงการ	หน่วยงานรับผิดชอบหลัก	หน่วยสนับสนุน
					60	61	62	63						
พัฒนาขีดความสามารถในการผลิต การจัดการสินค้าและบริการ สร้างมูลค่าเพิ่มอย่างมีประสิทธิภาพ และยั่งยืน	การพัฒนา ศักยภาพและขีดความสามารถ ด้านการเกษตร อาชีพ	การพัฒนา ด้านเศรษฐกิจ และส่งเสริม อาชีพ	-ส่งเสริมพัฒนา อาชีพสร้าง รายได้ให้ชุมชนเข้มแข็ง สามารถพึ่งพาตนเองได้ตามหลักปรัชญาเศรษฐกิจพอเพียง -พัฒนาผลผลิตทางการเกษตร ให้มีคุณภาพ และยั่งยืนรองรับการเข้าสู่ประชาคมเศรษฐกิจอาเซียน	-สนับสนุนเสริมสร้างความเข้มแข็งของชุมชนทางเศรษฐกิจระดับบุคคล ครอบครัว และชุมชนท้องถิ่นโดยเฉพาะการผลิตผลทางการเกษตร	4	4	4	4	1.ส่งเสริมศักยภาพและขีดความสามารถในการเพิ่มผลผลิตทางการเกษตร	จำนวนผลผลิตทางการเกษตรไร่เพิ่มขึ้น	ปีละ 4 โครงการ	-สนับสนุน ศบกต. -ส่งเสริมสนับสนุนหมู่บ้านเศรษฐกิจพอเพียง -พัฒนาส่งเสริมการประกอบอาชีพเกษตรกรกรม -สนับสนุนการลดต้นทุน/เพิ่มผลผลิตทางการ เกษตร	สำนักปลัด	
				อินทรีย์ ให้มีความสามารถในการพัฒนาฝีมือในการผลิตเพิ่มมูลค่าของสินค้า	2	2	2	2	2.ส่งเสริมการสร้างงานสร้างอาชีพและพัฒนา รายได้ในชุมชน	จำนวนรายได้ของครัวเรือนเพิ่มขึ้น	ปีละ 2 โครงการ	-ส่งเสริมสนับสนุนกลุ่มอาชีพ -จัดให้มีตลาดซื้อ ขายสินค้าประจำตำบล	กองสวัสดิการสังคม	สำนักปลัด
				การใช้ที่ดินเพื่อการเกษตร	2	2	2	2	3.การใช้ที่ดินเพื่อการเกษตร	ดินที่ใช้ทำการเกษตรมีความอุดมสมบูรณ์เพิ่มขึ้น	ปีละ 2 โครงการ	-ส่งเสริมการปลูกหมุนเวียนพืชบำรุงดิน -ส่งเสริมการไถกลบตอฟางแทนการเผา -รณรงค์ส่งเสริมการใช้ปุ๋ยอินทรีย์	สำนักปลัด	

บทที่ 5

การติดตามและประเมินยุทธศาสตร์

5.1 กรอบและแนวทางในการติดตามและประเมินผล

5.1.1 กรอบในการติดตามและประเมินผล

ด้วยรัฐธรรมนูญแห่งราชอาณาจักรไทย พุทธศักราช 2550 มาตรา 238 วรรค 3 บัญญัติให้องค์กรปกครองส่วนท้องถิ่นต้องรายงานผลการดำเนินงานต่อประชาชนในเรื่องการจัดทำงบประมาณการใช้จ่ายและผลการดำเนินงานในรอบปี เพื่อให้ประชาชนมีส่วนร่วมในการตรวจสอบและกำกับการบริหารจัดการองค์กรปกครองส่วนท้องถิ่น ประกอบกับระเบียบกระทรวงมหาดไทย ว่าด้วยการจัดทำแผนพัฒนาองค์กรปกครองส่วนท้องถิ่น พ.ศ.2548 ข้อ 29 คณะกรรมการติดตามและประเมินผลแผนพัฒนาท้องถิ่น มีอำนาจหน้าที่ ดังนี้

(1) กำหนดแนวทาง วิธีการในการติดตามและประเมินผลแผนพัฒนา

(2) ดำเนินการติดตามและประเมินผลแผนพัฒนา

(3) รายงานผลและเสนอความเห็นซึ่งได้จากการติดตามและประเมินผลแผนพัฒนาต่อผู้บริหารท้องถิ่น เพื่อให้ผู้บริหารท้องถิ่นเสนอต่อสภาท้องถิ่น คณะกรรมการพัฒนาท้องถิ่นและประกาศผลการติดตามและประเมินผลแผนพัฒนาให้ประชาชนในท้องถิ่นทราบโดยทั่วกันอย่างน้อยปีละหนึ่งครั้ง ภายในเดือนธันวาคมของทุกปี ทั้งนี้ให้ปีประกาศโดยเปิดเผยไม่น้อยกว่าสามสิบวัน

(4) แต่งตั้งคณะอนุกรรมการหรือคณะทำงานเพื่อช่วยปฏิบัติงานตามที่เห็นสมควร

คณะกรรมการติดตามและประเมินผลแผนพัฒนาองค์การบริหารส่วนตำบลภูแลนคา ที่ได้รับการแต่งตั้งตามระเบียบฯ ต้องกำหนดแนวทาง วิธีการติดตามและประเมินผลแผนพัฒนาองค์การบริหารส่วนตำบล โดยให้มีการประชุมกำหนดแนวทาง วิธีการในการติดตามและประเมินผลและออกพื้นที่สุ่มตรวจติดตามประเมินผลโครงการ/กิจกรรมที่ดำเนินงาน เพื่อการติดตามและประเมินผลการใช้จ่ายงบประมาณขององค์การบริหารส่วนตำบลและใช้แบบประเมินความพึงพอใจต่อการดำเนินงานขององค์การบริหารส่วนตำบล ดังนั้น เพื่อให้สอดคล้องกับระเบียบฯ และการจัดทำแผนยุทธศาสตร์การพัฒนา ให้สอดคล้องกับปัญหา ความต้องการและแนวทางการพัฒนาที่เหมาะสมกับพื้นที่และสถานการณ์ภายนอก จึงต้องมีการติดตามและประเมินผลแผนพัฒนาองค์การบริหารส่วนตำบลภูแลนคา และสรุปรายงานผลเสนอต่อนายกองค์การบริหารส่วนตำบล เพือนายกองค์การบริหารส่วนตำบลเสนอต่อสภาองค์การบริหารส่วนตำบล คณะกรรมการพัฒนาองค์การบริหารส่วนตำบลและประกาศผลการติดตามและประเมินผลแผนพัฒนาให้ประชาชนในเขตองค์การบริหารส่วนตำบลภูแลนคาทราบโดยทั่วกันตามลำดับต่อไป

ปัจจุบันการติดตามและประเมินผลนับว่ามีความสำคัญและจำเป็นต่อการบริหารงานเป็นอย่างยิ่ง เนื่องจากการติดตามและประเมินผลเป็นการประเมินผลงานการปฏิบัติงานของปีที่ผ่านมา ว่ามีความสอดคล้องกับแผนงานที่ได้วางเอาไว้หรือไม่ รวมทั้งการมีส่วนร่วมของภาคประชาชนอย่างแท้จริง องค์การบริหารส่วนตำบลภูแลนคาในฐานะองค์กรปกครองส่วนท้องถิ่นมีภาระหน้าที่ที่จะต้องให้บริการแก่ประชาชน จึงจำเป็นที่จะต้องมีการจัดทำแผนติดตามและประเมินผล เพื่อวัดถึงประสิทธิภาพประสิทธิผลของการดำเนินการในด้านต่างๆ เพื่อใช้เปรียบเทียบการทำงานของปีที่ผ่านมาอีกด้วย

5.1.2 แนวทางในการติดตามและประเมินผล

การติดตามและประเมินผลแผนพัฒนา เป็นเครื่องมือที่จำเป็นในการปรับปรุงประสิทธิภาพของโครงการที่ดำเนินการอยู่ โดยเป็นการติดตามกิจกรรมภายในโครงการซึ่งถูกออกแบบมาเพื่อให้ข้อมูลย้อนกลับเกี่ยวกับการดำเนินโครงการ/กิจกรรม ปัญหาที่กำลังเผชิญอยู่ ประสิทธิภาพของวิธีการดำเนินงานให้ลุล่วง ค่าใช้จ่ายโครงการ/กิจกรรมที่กำหนดไว้ กลุ่มเป้าหมายหลักของโครงการ/กิจกรรมไม่ได้รับประโยชน์หรือได้รับน้อยกว่าที่ควรจะเป็น เกิดปัญหาในการควบคุมคุณภาพของการทำงาน เสียเวลาในการตรวจสอบความขัดแย้งในการปฏิบัติงานภายในหน่วยงานหรือระหว่างหน่วยงาน กลุ่มเป้าหมายที่ได้รับประโยชน์จากโครงการ/กิจกรรม การประเมินผล คือ การตรวจสอบผลการดำเนินงานในระหว่างที่กำลังดำเนินการหรือภายหลังที่การดำเนินการสำเร็จเสร็จสิ้นไปแล้ว ซึ่งการประเมินผล เป็นสิ่งจำเป็นเช่นเดียวกับการติดตาม การประเมินผลแผนงานจะเป็นการบ่งชี้ว่าแผนงานที่กำหนดไว้ได้มีการปฏิบัติหรือไม่ อย่างไร อันเป็นตัวชี้วัดว่าแผนงานที่ได้ดำเนินการไปแล้วนั้นให้ผลเป็นอย่างไร นำไปสู่ความสำเร็จตามแผนงานที่กำหนดไว้หรือไม่ ซึ่งผลที่ได้จากการติดตามและประเมินผล ถือเป็นข้อมูลย้อนกลับที่สามารถนำไปใช้ในการปรับปรุงและตัดสินใจในการจัดทำแผนพัฒนาท้องถิ่นต่อไป

5.2 ระเบียบ วิธีในการติดตามและประเมินผล

5.2.1 ระเบียบที่ใช้ในการติดตามและประเมินผล

ระเบียบกระทรวงมหาดไทย ว่าด้วยการจัดทำแผนพัฒนาขององค์กรปกครองส่วนท้องถิ่น พ.ศ. 2548 หมวด 6

ข้อ 28 ได้กำหนดองค์ประกอบของคณะติดตามและประเมินผลแผนพัฒนาท้องถิ่น ซึ่งประกอบด้วย สมาชิกสภาท้องถิ่นที่สภาท้องถิ่นคัดเลือกจำนวนสามคน ผู้แทนประชาคมท้องถิ่นที่ประชาคมท้องถิ่นคัดเลือกจำนวนสองคน ผู้แทนหน่วยงานที่เกี่ยวข้องที่ผู้บริหารท้องถิ่นคัดเลือกจำนวนสองคน หัวหน้าส่วนการบริหารที่คัดเลือกกันเองจำนวนสองคน ผู้ทรงคุณวุฒิที่ผู้บริหารท้องถิ่นคัดเลือกจำนวนสองคน โดยให้คณะกรรมการเลือกคณะกรรมการหนึ่งคนทำหน้าที่ประธานคณะกรรมการและกรรมการอีกหนึ่งคนทำหน้าที่เลขานุการของคณะกรรมการ โดยคณะกรรมการทั้งหมดให้มีวาระอยู่ในตำแหน่งคราวละสองปีและอาจได้รับการคัดเลือกอีกได้

ข้อ 29 ได้กำหนดอำนาจหน้าที่ของคณะกรรมการติดตามและประเมินผลแผนพัฒนาท้องถิ่นไว้ ดังนี้

1. กำหนดแนวทาง วิธีการในการติดตามและประเมินผลแผนพัฒนา
2. ดำเนินการติดตามและประเมินผลแผนพัฒนา
3. รายงานผลและเสนอความเห็นซึ่งได้จากการติดตามและประเมินผลแผนพัฒนาต่อผู้บริหารท้องถิ่น เพื่อให้ผู้บริหารท้องถิ่นเสนอต่อสภาท้องถิ่น คณะกรรมการพัฒนาท้องถิ่นและประกาศผลการติดตามและประเมินผลแผนพัฒนาให้ประชาชนในท้องถิ่นทราบโดยทั่วกันอย่างน้อยปีละหนึ่งครั้ง ภายในเดือนธันวาคมของทุกปี ทั้งนี้ให้ปิดประกาศโดยเปิดเผยไม่น้อยกว่าสามสิบวัน

4. แต่งตั้งคณะอนุกรรมการหรือคณะทำงานเพื่อช่วยปฏิบัติงานตามที่เห็นสมควร

5.2.2 วิธีการในการติดตามและประเมินผล

การติดตามแผนยุทธศาสตร์การพัฒนา เป็นการตรวจสอบในระหว่างการดำเนินโครงการพัฒนาและกิจการที่ดำเนินการจริงทั้งหมดในพื้นที่ขององค์กรปกครองส่วนท้องถิ่นประจำปีงบประมาณนั้น ว่าสามารถเป็นไปตามเป้าหมายที่ตั้งไว้ได้หรือไม่ เพื่อให้บุคลากรที่เกี่ยวข้องสามารถระดมความคิดในการปรับเปลี่ยนวิธีการดำเนินงานที่จะสามารถนำไปสู่การบรรลุแผนที่กำหนดไว้ได้ เครื่องมือที่ใช้ในการติดตามผลการดำเนินงาน ได้แก่ แบบติดตามผลการดำเนินงานขององค์การบริหารส่วนตำบล แลนคา ซึ่งประกอบไปด้วย การติดตามการดำเนินงานของโครงการ/กิจกรรมและการเปลี่ยนแปลงโครงการ/กิจกรรม การติดตามการใช้จ่ายงบประมาณ การติดตามโครงการ/กิจกรรมที่ได้รับเงินอุดหนุนเฉพาะกิจ ตลอดจนปัญหาและอุปสรรคในการดำเนินงานการประเมินผลแผนยุทธศาสตร์การพัฒนา เป็นการตรวจสอบผลที่เกิดขึ้นจริงเมื่อดำเนินโครงการ/กิจกรรมแล้วเสร็จ เปรียบเทียบกับวัตถุประสงค์ที่กำหนดไว้ โดยเครื่องมือที่ใช้ในการประเมินผล ได้แก่ แบบประเมินความพึงพอใจของผู้ที่เกี่ยวข้องต่อผลการดำเนินงานขององค์การบริหารส่วนตำบลแลนคาในภาพรวม ความพึงพอใจของผู้ที่เกี่ยวข้องต่อผลการดำเนินงานในแต่ละยุทธศาสตร์และประเด็นการพัฒนารวมทั้งการเปลี่ยนแปลงของชุมชนตามตัวชี้วัดที่กำหนดไว้ อีกทั้งการติดตามและประเมินผลด้วยระบบ e-plan ซึ่งองค์การบริหารส่วนตำบลแลนคา โดยคณะกรรมการติดตามและประเมินผล มีวิธีการติดตามและประเมินผล ดังนี้

คณะกรรมการติดตามและประเมินผล กำหนดห้วงเวลาในการติดตามและประเมินผลโครงการ/กิจกรรม โดยคำนึงถึงความเหมาะสมของแต่ละโครงการ/กิจกรรม ทั้งนี้ กำหนดให้มีการติดตามและประเมินผลการดำเนินงานโครงการ/กิจกรรมทุกครั้งที่ทำเนิการแล้วเสร็จและสรุปเป็นรายไตรมาส ระยะเวลาเดือน และรายงานให้ผู้บริหารทราบ เมื่อสิ้นปีงบประมาณให้ดำเนินการประชุมคณะกรรมการติดตามและประเมินผลอีกครั้งพร้อมสรุปผลในภาพรวมอย่างน้อยปีละ 1 ครั้ง แล้วรายงานผลและเสนอความเห็นซึ่งได้จากการติดตามและประเมินผลต่อผู้บริหารท้องถิ่น เพื่อให้ผู้บริหารท้องถิ่นนำเสนอสภาท้องถิ่น คณะกรรมการพัฒนาท้องถิ่นและประกาศผลการติดตามและประเมินผลแผนพัฒนาให้ประชาชนในเขตองค์การบริหารส่วนตำบลแลนคาทราบโดยทั่วกันอย่างน้อยปีละ 1 ครั้ง ภายในเดือนธันวาคมของทุกปีและปิดประกาศไม่น้อยกว่า 30 วัน

ระยะเวลาการรายงานผลการดำเนินงาน ดังนี้

รายไตรมาส	(1) ไตรมาสที่ 1	(เดือน ตุลาคม – ธันวาคม ของทุกปี)
	(2) ไตรมาสที่ 2	(เดือน มกราคม – มีนาคม ของทุกปี)
	(3) ไตรมาสที่ 3	(เดือน เมษายน – มิถุนายน ของทุกปี)
	(4) ไตรมาสที่ 4	(เดือน กรกฎาคม – กันยายน ของทุกปี)

ระยะ 6 เดือน

- (1) เดือน ตุลาคม – มีนาคม ของทุกปี
- (2) เดือน เมษายน – กันยายน ของทุกปี

5.3 กำหนดเครื่องมือที่ใช้ในการติดตามและประเมินผล

องค์การบริหารส่วนตำบลภูแลนคา ใช้เครื่องมือที่ใช้ในการติดตามและประเมินผลมี ดังนี้

1. การทดสอบและการวัด (Tests and Measurements) วิธีการนี้จะทำการทดสอบและวัดผลเพื่อดูระดับการเปลี่ยนแปลง ซึ่งรวมถึงแบบทดสอบต่างๆ การประเมินการปฏิบัติงาน และแนวทางการวัดเครื่องมือชนิดนี้จะทดสอบและการวัดเกี่ยวกับโครงการก่อสร้าง และอื่นๆ เป็นต้น

2. การสัมภาษณ์ (Interviews) อาจเป็นการสัมภาษณ์เดี่ยว หรือกลุ่มก็ได้ การสัมภาษณ์จะเป็นการยืนยันว่าผู้มีส่วนเกี่ยวข้อง ผู้ได้รับผลกระทบมีความเกี่ยวข้องและได้รับผลกระทบในระดับใด คณะกรรมการติดตามและประเมินผลจะต้องกำหนดแนวทางการสัมภาษณ์ ซึ่งการให้ได้ข้อมูลการติดตามและประเมินผลยุทธศาสตร์โดยใช้วิธีการเชิงคุณภาพ และควรสัมภาษณ์แบบไม่เป็นทางการ อาจทำได้ 2 วิธี คือ

2.1 การสนทนาตามธรรมชาติ (Natural Conversation) เป็นการสัมภาษณ์ในรูปแบบการสนทนาระหว่างคณะกรรมการติดตามและประเมินผลกับผู้ให้ข้อมูล เป็นการขอข้อมูลเพิ่มเติม หรือขอคำอธิบายเหตุผลและผลของยุทธศาสตร์ที่ได้รับ

2.2 การสัมภาษณ์เชิงลึก (In-Depth Interview) เป็นการสนทนาซักถามผู้ให้ข้อมูลหลักบางคนในหมู่บ้าน/ชุมชน เนื่องจากบุคคลนั้นมีความรู้ ความเข้าใจในประเด็นยุทธศาสตร์มากกว่าคนอื่น ๆ มีประสบการณ์ด้านการพัฒนาท้องถิ่น ด้านการวางแผน

3. การสังเกต (Observations) การสังเกตในการติดตามและประเมินผลยุทธศาสตร์ในเชิงคุณภาพสามารถแบ่งได้เป็น 2 ประเภท

3.1 การสังเกตแบบมีส่วนร่วม (Participant Observation) เป็นวิธีการสังเกตที่คณะกรรมการติดตามและประเมินผลเข้าไปใช้ชีวิตร่วมกับบุคคล ชุมชน มีกิจกรรมร่วมกัน

3.2 การสังเกตแบบไม่มีส่วนร่วม (Non-Participant Observation) หรือการสังเกตโดยตรง

4. การสำรวจ (Surveys) ในที่นี้หมายถึง การสำรวจเพื่อประเมินความคิดเห็น การรับรู้ทัศนคติ ความพึงพอใจ ความต้องการของยุทธศาสตร์

5. เอกสาร (Documents) การติดตามและประเมินผลยุทธศาสตร์ มีความจำเป็นอย่างยิ่งที่จะต้องใช้อเอกสาร ซึ่งเป็นเอกสารที่เกี่ยวข้องกับยุทธศาสตร์การพัฒนา ปัญหาความต้องการของประชาชนในท้องถิ่น

แบบที่ 1 การกำกับการจัดทำแผนยุทธศาสตร์ขององค์กรปกครองส่วนท้องถิ่น

คำชี้แจง : แบบที่ 1 เป็นแบบประเมินตนเองในการจัดทำแผนยุทธศาสตร์ขององค์กรปกครองส่วนท้องถิ่น โดยจะทำการประเมินและรายงานทุกๆ ครั้ง หลังจากที้องค์กรปกครองส่วนท้องถิ่นได้ประกาศใช้แผนยุทธศาสตร์แล้ว

ชื่อองค์กรปกครองส่วนท้องถิ่น

ประเด็นการประเมิน	มีการดำเนินการ	ไม่มีการดำเนินการ
1 คณะกรรมการพัฒนาเทศบาล		
1.1 มีการจัดตั้งคณะกรรมการพัฒนาเทศบาลเพื่อจัดทำแผนพัฒนาเทศบาล		
1.2 มีการจัดประชุมคณะกรรมการพัฒนาเทศบาลเพื่อจัดทำแผนพัฒนาเทศบาล		
1.3 มีการจัดประชุมอย่างต่อเนื่องสม่ำเสมอ		
1.4 มีการจัดตั้งคณะกรรมการสนับสนุนการจัดทำแผนพัฒนาเทศบาล		
1.5 มีการจัดประชุมคณะกรรมการสนับสนุนการจัดทำแผนพัฒนาเทศบาล		
1.6 มีคณะกรรมการพัฒนาเทศบาลและประชาคมเมืองพิจารณาร่างแผนยุทธศาสตร์การพัฒนา		
2 การจัดทำแผนพัฒนาเทศบาล		
2.1 มีการรวบรวมข้อมูลและปัญหาสำคัญของเทศบาลมาจัดทำฐานข้อมูล		
2.2 มีการเปิดโอกาสให้ประชาชนเข้ามามีส่วนร่วมในการจัดทำแผน		
2.3 มีการวิเคราะห์ศักยภาพของเทศบาล (SWOT) และ AIC เพื่อประเมินสถานการณ์พัฒนาเทศบาล		
2.4 มีการกำหนดวิสัยทัศน์และภารกิจหลักการพัฒนาเทศบาลที่สอดคล้องกับศักยภาพของท้องถิ่น		
2.5 มีการกำหนดวิสัยทัศน์และภารกิจหลักการพัฒนาเทศบาลที่สอดคล้องกับยุทธศาสตร์จังหวัด		
2.6 มีการกำหนดจุดมุ่งหมายเพื่อการพัฒนาที่ยั่งยืน		
2.7 มีการกำหนดเป้าหมายการพัฒนาเทศบาล		
2.8 มีการกำหนดยุทธศาสตร์การพัฒนาและแนวทางการพัฒนา		
2.9 มีการกำหนดยุทธศาสตร์ที่สอดคล้องกับยุทธศาสตร์การพัฒนา		
2.10 มีการอนุมัติและประกาศใช้แผนยุทธศาสตร์การพัฒนา		
2.12 มีการจัดทำบัญชีกลุ่มโครงการในแผนยุทธศาสตร์		
2.13 มีการกำหนดรูปแบบการติดตามประเมินผลแผนยุทธศาสตร์		

**แบบที่ 2 แบบติดตามผลการดำเนินงานขององค์กรปกครองส่วนท้องถิ่นรายไตรมาส
และระยะ 6 เดือน**

คำชี้แจง : แบบที่ 2 แบบประเมินตนเอง โดยมีวัตถุประสงค์เพื่อติดตามผลการดำเนินงานตามแผนยุทธศาสตร์ขององค์กรปกครองส่วนท้องถิ่นภายใต้แผนยุทธศาสตร์ 5 ปี (พ.ศ. 2559 – 2563) โดยมีกำหนดระยะเวลาในการติดตามและรายงานผลการดำเนินงานทุกๆ 3 เดือน (รายไตรมาส) และ ทุกๆ 6 เดือน โดยเริ่มตั้งแต่สิ้นสุดโครงการ เดือนตุลาคม 2559 – กันยายน 2560

ส่วนที่ 1 ข้อมูลทั่วไป

1.1 ชื่อองค์กรปกครองส่วนท้องถิ่น องค์การบริหารส่วนตำบลภูแลนคา

1.2 รายงานผลการดำเนินงานรายไตรมาส

- | | |
|-----------------|--------------------------------|
| (1) ไตรมาสที่ 1 | (เดือน ตุลาคม – ธันวาคม 2559) |
| (2) ไตรมาสที่ 2 | (เดือน มกราคม – มีนาคม 2560) |
| (3) ไตรมาสที่ 3 | (เดือน เมษายน – มิถุนายน 2560) |
| (4) ไตรมาสที่ 4 | (เดือน กรกฎาคม – กันยายน 2560) |

1.3 รายงานผลการดำเนินงานระยะ 6 เดือน

- | |
|-------------------------------------|
| (1) เดือน ตุลาคม 2559 – มีนาคม 2560 |
| (2) เดือน เมษายน – กันยายน 2560 |

ส่วนที่ 2 ผลการดำเนินงานตามแผนพัฒนาสามปี

2.1 จำนวนโครงการและงบประมาณตามแผนพัฒนาสามปี

แผนยุทธศาสตร์การพัฒน (พ.ศ. 2560 – 2563)

ยุทธศาสตร์การพัฒนา	ปี 2560		ปี 2561		ปี 2562		ปี 2563
	โครงการ (เป้าหมาย)	ผลการ ดำเนินงาน	โครงการ (เป้าหมาย)	ผลการ ดำเนินงาน	โครงการ (เป้าหมาย)	ผลการ ดำเนินงาน	
การพัฒนาด้านการบริหารจัดการบ้านเมืองที่							
การพัฒนาด้านกาทางท่องเที่ยว							
ด้านการทรัพยากรธรรมชาติและสิ่งแวดล้อม							
การพัฒนาด้านโครงสร้างพื้นฐาน							
การพัฒนาด้านสังคมและคุณภาพชีวิต							
การพัฒนาเศรษฐกิจและส่งเสริมอาชีพ							
รวมทั้งสิ้น							
คิดเป็นร้อยละของยุทธศาสตร์การพัฒนา							

แผนพัฒนาสามปี (พ.ศ. 2560 – 2562)

ยุทธศาสตร์การพัฒนา	ปี 2560		ปี 2561		ปี 2562		จำนวน โครงการ/ กิจกรรม
	จำนวน โครงการ/ กิจกรรม	งบประมาณ	จำนวน โครงการ/ กิจกรรม	งบประมาณ	จำนวน โครงการ/ กิจกรรม	งบประมาณ	
การพัฒนาด้านการบริหารจัดการ							
การพัฒนาด้านกาทางท่องเที่ยว							
ด้านการทรัพยากรธรรมชาติและ							
การพัฒนาด้านโครงสร้างพื้นฐาน							
การพัฒนาด้านสังคมและ							

การพัฒนาเศรษฐกิจและส่งเสริม							
รวมทั้งสิ้น							

2.2 ผลการดำเนินงานตามแผนพัฒนา (เฉพาะปี 2560)
 ร้อยละของโครงการ/กิจกรรม ที่ดำเนินการตามแผนพัฒนาสามปี (พ.ศ. 2560 – 2562) (เฉพาะปี
 2560)
 ปีงบประมาณ พ.ศ. 2560
 (ตารางเปรียบเทียบแผนพัฒนาสามปี กับ แผนการดำเนินงาน)

ยุทธศาสตร์การพัฒนา	โครงการ/กิจกรรม ในแผนพัฒนาสามปี	งบประมาณ ในแผนพัฒนา สามปี	โครงการ/กิจกรรม ตามแผนการ ดำเนินงาน	ร้อยละ	งบประมาณ ตามแผนการ ดำเนินงาน
ยุทธศาสตร์พัฒนาด้านการบริหาร เมืองที่					
ยุทธศาสตร์พัฒนาด้านกาท่องเที่ยว					
ยุทธศาสตร์ด้านการทรัพยากรธรรมชาติ ล้อม					
ยุทธศาสตร์พัฒนาด้านโครงสร้าง					
ยุทธศาสตร์พัฒนาด้านสังคมและ					
ยุทธศาสตร์พัฒนาเศรษฐกิจและ					
พ					

2.3 การเบิกจ่ายงบประมาณ ปีงบประมาณ พ.ศ. 2560

ร้อยละของโครงการ/กิจกรรม ที่ดำเนินการตามแผนพัฒนาสามปี (พ.ศ. 2560 – 2562) (เฉพาะปี 2560)

ปีงบประมาณ พ.ศ. 2560

(ตารางเปรียบเทียบแผนพัฒนาสามปี กับ ข้อบัญญัติงบประมาณรายจ่าย)

ยุทธศาสตร์การพัฒนา	โครงการ/กิจกรรม ในแผนพัฒนาสามปี	งบประมาณ ในแผนพัฒนา สามปี	โครงการ/ กิจกรรม ที่ดำเนินการจริง ตามข้อบัญญัติ	ร้อยละ	งบประมาณ ที่ดำเนินการจริง ตามข้อบัญญัติ
โครงการพัฒนาด้านการบริหารจัดการ					
โครงการพัฒนาด้านทางท่องเที่ยว					
โครงการพัฒนาด้านทรัพยากรธรรมชาติและ					
โครงการพัฒนาด้านโครงสร้างพื้นฐาน					
โครงการพัฒนาด้านสังคมและคุณภาพ					
โครงการพัฒนาเศรษฐกิจและส่งเสริม					
รวมทั้งสิ้น					

ร้อยละของโครงการ/กิจกรรม ที่ดำเนินการตามแผนการดำเนินงานและการดำเนินงานตาม ข้อบัญญัติงบประมาณ

ปีงบประมาณ พ.ศ. 2560

(ตารางเปรียบเทียบแผนการดำเนินงาน กับ ข้อบัญญัติงบประมาณรายจ่าย)

ยุทธศาสตร์การพัฒนา	โครงการ/ กิจกรรม ตามแผนการ ดำเนินงาน	งบประมาณ ตามแผนการ ดำเนินงาน	โครงการ/ กิจกรรม ที่ดำเนินการจริง ตามเทศบัญญัติ	ร้อยละ	งบประมาณ ที่ดำเนินการจริง ตามเทศบัญญัติ
โครงการพัฒนาด้านการบริหารจัดการ					

การพัฒนาด้านการท่องเที่ยว					
การพัฒนาด้านทรัพยากรธรรมชาติและ					
การพัฒนาด้านโครงสร้างพื้นฐาน					
การพัฒนาด้านสังคมและคุณภาพ					
การพัฒนาเศรษฐกิจและส่งเสริม					
รวมทั้งสิ้น					

สรุปตารางเปรียบเทียบร้อยละของแผนพัฒนาสามปี (เฉพาะปี 2560) กับ ผลการดำเนินงาน
ปีงบประมาณ พ.ศ. 2560
(ภาพรวมทั้งหมด)

1. แผนพัฒนาสามปี (เฉพาะปี 2560) จำนวน.....โครงการ งบประมาณ
.....บาท

การดำเนินงาน	จำนวนโครงการ/กิจกรรม	ร้อยละ	งบประมาณ
การดำเนินงาน			
การดำเนินงานจริงตามข้อบัญญัติ			

2. แผนการดำเนินงาน ปีงบประมาณ 2560 จำนวน.....โครงการ งบ
ประมาณ.....บาท

การดำเนินงาน	จำนวนโครงการ/กิจกรรม	ร้อยละ	งบประมาณ
การดำเนินงานจริงตามข้อบัญญัติ			

แบบที่ 3/1 แบบประเมินผลการดำเนินงานตามแผนยุทธศาสตร์

คำชี้แจง : แบบที่ 3/1 แบบประเมินตนเอง โดยมีวัตถุประสงค์เพื่อใช้ประเมินผลการดำเนินงานขององค์กรปกครองส่วนท้องถิ่นตามยุทธศาสตร์ที่กำหนดไว้และมีกำหนดระยะเวลาในการรายงานปีละ 1 ครั้ง หลังจากสิ้นปีงบประมาณ

ส่วนที่ 1 ข้อมูลทั่วไป

- 1.1 ชื่อองค์กรปกครองส่วนท้องถิ่น.....
- 2.1 วัน/เดือน/ปีที่รายงาน.....

ส่วนที่ 2 ยุทธศาสตร์การพัฒนาและโครงการในงบประมาณ พ.ศ. 2560

- 2.1 ยุทธศาสตร์และจำนวนโครงการที่ปรากฏอยู่ในแผนและจำนวนโครงการที่ได้ปฏิบัติ

ยุทธศาสตร์การพัฒนา	จำนวนโครงการ		
	ปรากฏอยู่ในแผนพัฒนาสามปี	บรรจุในข้อบัญญัติ (นำไปปฏิบัติ)	คิดเป็นร้อยละของโครงการที่ปรากฏในแผนฯ
1. ยุทธศาสตร์การพัฒนาด้านการบริหารจัดการบ้านเมืองที่			
2. ยุทธศาสตร์การพัฒนาด้านทางท่องเที่ยว			
3. ยุทธศาสตร์ด้านการทรัพยากรธรรมชาติและสิ่งแวดล้อม			
4. ยุทธศาสตร์การพัฒนาด้านโครงสร้างพื้นฐาน			
5. ยุทธศาสตร์การพัฒนาด้านสังคมและคุณภาพชีวิต			
6. ยุทธศาสตร์การพัฒนาเศรษฐกิจและส่งเสริมอาชีพ			
รวม			

แบบที่ 3/2 แบบประเมินความพึงพอใจต่อผลการดำเนินงานขององค์การบริหารส่วนตำบลภูแลนคา
ในภาพรวม

แบบที่ 3/3 แบบประเมินความพึงพอใจต่อผลการดำเนินงานขององค์การบริหารส่วนตำบลภูแลนคา

คำชี้แจง : แบบที่ 3/2 และแบบที่ 3/3

➤ แบบประเมินความพึงพอใจของประชาชนที่มีต่อผลการดำเนินงาน (โครงการ/กิจกรรม) ของ
องค์การบริหารส่วนตำบลภูแลนคาในการพัฒนาและส่งเสริมการบริหารกิจการบ้านเมืองที่ดี ตาม
ยุทธศาสตร์และประเด็นการพัฒนา ประจำปีงบประมาณ พ.ศ. 2560

ส่วนที่ 1 ข้อมูลทั่วไป

คำอธิบาย : ให้ผู้ทำแบบประเมินทำเครื่องหมาย (✓)

1. เพศ () ชาย () หญิง
 2. อายุ () ต่ำกว่า 25 ปี () 25 – 40 ปี
() 41 – 60 ปี () มากกว่า 60 ปี
 3. การศึกษา () ต่ำกว่าประถมศึกษา/ประถมศึกษา () มัธยมศึกษา/ปวช./ปวส./เทียบเท่า
() ปริญญาตรี () สูงกว่าปริญญาตรี
 4. อาชีพ () รับราชการ () เอกชน/รัฐวิสาหกิจ/ค้าขาย
() รับจ้าง/เกษตรกร () นักเรียน/นักศึกษา
() อื่นๆ ระบุ.....
-

ส่วนที่ 2 การประเมินความพึงพอใจผลการดำเนินงาน(โครงการ/กิจกรรม) ขององค์การบริหารส่วน
ตำบลภูแลนคา ในการพัฒนาและส่งเสริมการบริหารกิจการบ้านเมืองที่ดีตามยุทธศาสตร์และประเด็น
การพัฒนา

- คำอธิบาย :
1. มีทั้งหมด 6 ยุทธศาสตร์ ในแต่ละยุทธศาสตร์มี 9 ข้อ (ประเด็นการพัฒนา)
 2. แต่ละข้อมี 10 คะแนน
 3. ให้ผู้ทำแบบประเมินใส่คะแนนในแต่ละข้อได้ตั้งแต่ 0 – 10 คะแนน

แบบที่ 3/2

แบบประเมินความพึงพอใจต่อผลการดำเนินงานขององค์การบริหารส่วนตำบลภูแลนคาในภาพรวม

1. ความพึงพอใจตามประเด็นการพัฒนา

ประเด็นการพัฒนา	คะแนนความพึงพอใจ	
1. มีการเปิดโอกาสให้ประชาชนมีส่วนร่วมในโครงการ/กิจกรรม	เต็ม 10 คะแนน	ให้ ➔
2. มีการประชาสัมพันธ์ให้ประชาชนรับรู้ข้อมูลของโครงการ/กิจกรรม	เต็ม 10 คะแนน	ให้ ➔
3. มีการเปิดโอกาสให้ประชาชนแสดงความคิดเห็นในโครงการ/กิจกรรม	เต็ม 10 คะแนน	ให้ ➔
4. มีการรายงานผลการดำเนินงานของโครงการ/กิจกรรมต่อสาธารณะ	เต็ม 10 คะแนน	ให้ ➔
5. มีความโปร่งใสในการดำเนินโครงการ/กิจกรรม	เต็ม 10 คะแนน	ให้ ➔
6. มีการดำเนินงานเป็นไปตามระยะเวลาที่กำหนด	เต็ม 10 คะแนน	ให้ ➔
7. ผลการดำเนินโครงการ/กิจกรรมนำไปสู่การแก้ไขปัญหา	เต็ม 10 คะแนน	ให้ ➔
8. มีการแก้ไขปัญหาและการตอบสนองความต้องการของประชาชน	เต็ม 10 คะแนน	ให้ ➔
9. ประโยชน์ที่ประชาชนได้รับจากการดำเนินโครงการ/กิจกรรม	เต็ม 10 คะแนน	ให้ ➔
รวมคะแนน	รวม 900 คะแนน	ได้ ➔

2. ระดับความพึงพอใจคิดเห็นร้อยละ

ประเด็นการพัฒนา	ระดับความพึงพอใจ (%)		
	พอใจมาก	พอใจ	ไม่พอใจ
1. มีการเปิดโอกาสให้ประชาชนมีส่วนร่วมในโครงการ/กิจกรรม			
2. มีการประชาสัมพันธ์ให้ประชาชนรับรู้ข้อมูลของโครงการ/กิจกรรม			
3. มีการเปิดโอกาสให้ประชาชนแสดงความคิดเห็นในโครงการ/กิจกรรม			
4. มีการรายงานผลการดำเนินงานของโครงการ/กิจกรรมต่อสาธารณะ			
5. มีความโปร่งใสในการดำเนินโครงการ/กิจกรรม			
6. มีการดำเนินงานเป็นไปตามระยะเวลาที่กำหนด			
7. ผลการดำเนินโครงการ/กิจกรรมนำไปสู่การแก้ไขปัญหา			
8. มีการแก้ไขปัญหาและการตอบสนองความต้องการของประชาชน			
9. ประโยชน์ที่ประชาชนได้รับจากการดำเนินโครงการ/กิจกรรม			
ภาพรวม			

แบบที่ 3/3

แบบประเมินความพึงพอใจต่อผลการดำเนินงานขององค์การบริหารส่วนตำบลภูแลนคา
ในแต่ละยุทธศาสตร์

1. ผลการดำเนินงานในแต่ละยุทธศาสตร์

ยุทธศาสตร์การพัฒนา.....(1 – 12)

ประเด็นการพัฒนา	คะแนนความพึงพอใจ	
1. มีการเปิดโอกาสให้ประชาชนมีส่วนร่วมในโครงการ/กิจกรรม	เต็ม 10 คะแนน	ให้ ➔
2. มีการประชาสัมพันธ์ให้ประชาชนรับรู้ข้อมูลของโครงการ/กิจกรรม	เต็ม 10 คะแนน	ให้ ➔
3. มีการเปิดโอกาสให้ประชาชนแสดงความคิดเห็นในโครงการ/กิจกรรม	เต็ม 10 คะแนน	ให้ ➔
4. มีการรายงานผลการดำเนินงานของโครงการ/กิจกรรมต่อสาธารณะ	เต็ม 10 คะแนน	ให้ ➔
5. มีความโปร่งใสในการดำเนินโครงการ/กิจกรรม	เต็ม 10 คะแนน	ให้ ➔
6. มีการดำเนินงานเป็นไปตามระยะเวลาที่กำหนด	เต็ม 10 คะแนน	ให้ ➔
7. ผลการดำเนินโครงการ/กิจกรรมนำไปสู่การแก้ไขปัญหา	เต็ม 10 คะแนน	ให้ ➔
8. มีการแก้ไขปัญหาและการตอบสนองความต้องการของประชาชน	เต็ม 10 คะแนน	ให้ ➔
9. ประโยชน์ที่ประชาชนได้รับจากการดำเนินโครงการ/กิจกรรม	เต็ม 10 คะแนน	ให้ ➔
รวมคะแนน	รวม 900 คะแนน	ได้ ➔

2. การเปลี่ยนแปลงของชุมชนตามตัวชี้วัดที่เลือก

ตัวชี้วัดที่เลือก	หน่วย	ผลการดำเนินงาน		
		ก่อน ดำเนินการ (จำนวน)	หลัง ดำเนินการ (จำนวน)	เพิ่ม/ลด

3. ผลการประเมินตามยุทธศาสตร์คิดเป็นร้อยละ

ยุทธศาสตร์การพัฒนา	ระดับความพึงพอใจ (%)		
	พอใจมาก	พอใจ	ไม่พอใจ
1. ยุทธศาสตร์การพัฒนาด้านการบริหารจัดการบ้านเมืองที่ดี			
2. ยุทธศาสตร์การพัฒนาด้านกาช่องทางเที่ยว			
3. ยุทธศาสตร์ด้านการทรัพยากรธรรมชาติและสิ่งแวดล้อม			
4. ยุทธศาสตร์การพัฒนาด้านโครงสร้างพื้นฐาน			
5. ยุทธศาสตร์การพัฒนาด้านสังคมและคุณภาพชีวิต			
6. ยุทธศาสตร์การพัฒนาเศรษฐกิจและส่งเสริมอาชีพ			
ภาพรวม			

การประเมินความพึงพอใจของประชาชนที่มีต่อการให้บริการขององค์การบริหารส่วนตำบลภูแลนคา
ปีงบประมาณ พ.ศ. 2560

ส่วนที่ 1 ข้อมูลทั่วไป

คำอธิบาย : ให้ผู้ทำแบบประเมินทำเครื่องหมาย (✓)

1. เพศ () ชาย () หญิง
2. อายุ () ต่ำกว่า 25 ปี () 25 – 40 ปี
() 41 – 60 ปี () มากกว่า 60 ปี
3. การศึกษา () ต่ำกว่าประถมศึกษา/ประถมศึกษา () มัธยมศึกษา/ปวช./ปวส./เทียบเท่า
() ปริญญาตรี () สูงกว่าปริญญาตรี
4. อาชีพ () รับราชการ () เอกชน/รัฐวิสาหกิจ/ค้าขาย
() รับจ้าง/เกษตรกร () นักเรียน/นักศึกษา
() อื่นๆ ระบุ.....

ส่วนที่ 2 การประเมินความพึงพอใจของประชาชนที่มีต่อการให้บริการขององค์การบริหารส่วนตำบล
ภูแลนคา ปีงบประมาณ พ.ศ. 2560

- คำอธิบาย :
1. มีงานบริการที่ต้องการประเมิน จำนวน งาน
 2. ความพึงพอใจในการให้บริการ จำนวน ด้าน
 3. มีระดับความพึงพอใจ 3 ระดับ (พอมาก / พอใจ / ไม่พอใจ)
 4. ให้ผู้ทำแบบประเมินใส่เครื่องหมาย / ลงในช่องระดับความพึงพอใจ

งานบริการ

ความพึงพอใจในการให้บริการ

(ให้ผู้ทำแบบประเมินใส่เครื่องหมาย / ลงในช่องระดับความพึงพอใจ)

ความพึงพอใจ	ระดับความพึงพอใจ		
	พอใจมาก	พอใจ	ไม่พอใจ
1. ด้านกระบวนการ/ขั้นตอนการให้บริการ			
1.1 ขั้นตอนการให้บริการไม่ยุ่งยากซับซ้อนและมีความคล่องตัว			
1.2 ความรวดเร็วในการให้บริการ			
1.3 ความชัดเจนในการอธิบาย ชี้แจง และแนะนำขั้นตอนในการให้บริการ			
1.4 ความเป็นธรรมชาติของขั้นตอน วิธีการให้บริการ (เรียงตามลำดับก่อนหลัง มีความสมภาคเท่าเทียมกัน)			
1.5 ความสะดวกที่ได้รับจากการบริการแต่ละขั้นตอน			
1.6 ระยะเวลาการให้บริการมีความเหมาะสมตรงต่อความต้องการของผู้รับบริการ			
2. ด้านเจ้าหน้าที่บุคลากรผู้ให้บริการ			
2.1 ความสุภาพ กิริยามารยาทของเจ้าหน้าที่ผู้ให้บริการ			
2.2 ความเหมาะสมในการแต่งกาย บุคลิก ลักษณะท่าทางของเจ้าหน้าที่ผู้ให้บริการ			
2.3 ความเอาใจใส่ กระตือรือร้นและความพร้อมในการให้บริการของเจ้าหน้าที่			
2.4 เจ้าหน้าที่ที่มีความรู้ ความสามารถในการให้บริการ เช่น การตอบคำถาม ชี้แจงข้อสงสัย ให้คำแนะนำ ช่วยแก้ปัญหา			
2.5 เจ้าหน้าที่ให้บริการต่อผู้รับบริการเหมือนกันทุกราย โดยไม่เลือกปฏิบัติ			
2.6 ความซื่อสัตย์สุจริตในการปฏิบัติหน้าที่ เช่น ไม่รับสินบน ไม่หาประโยชน์ในทางมิชอบ ฯลฯ			
3. ด้านสิ่งอำนวยความสะดวก			
3.1 สถานที่ตั้งของหน่วยงาน สะดวกในการเดินทางมารับบริการ			
3.2 ความเพียงพอของสิ่งอำนวยความสะดวก เช่น ที่จอดรถ ห้องน้ำ โรงอาหาร โทรศัพท์สาธารณะ ที่นั่งคอยรับบริการ			
3.3 ความสะอาดของสถานที่ให้บริการโดยรวม			
3.4 ความเพียงพอของอุปกรณ์/เครื่องมือในการให้บริการ			
3.5 คุณภาพและความทันสมัยของอุปกรณ์/เครื่องมือในการให้บริการ			
3.6 การจัดสถานที่และอุปกรณ์ ความเป็นระเบียบ สะดวกต่อการติดต่อใช้บริการ			
3.7 ป้าย ข้อความบอกจุดบริการ/ป้ายประชาสัมพันธ์มีความชัดเจนและเข้าใจง่าย			
3.8 ความพอใจต่อสื่อประชาสัมพันธ์/คู่มือและเอกสารให้ความรู้			
4. อื่นๆ ระบุ			
.....			

ส่วนที่ 4 ข้อเสนอแนะและแนวทางแก้ไขปัญหา

- 4.1
- 4.2
- 4.3
- 4.4
- 4.5