

แผนพัฒนาสามปี  
ประจำปี พ.ศ. ๒๕๕๙ - ๒๕๖๑



ของ

องค์การบริหารส่วนตำบลภูแลนคา  
อำเภอบ้านเขว้า จังหวัดชัยภูมิ

## คำนำ

ตามระเบียบกระทรวงมหาดไทยว่าด้วยการจัดทำแผนพัฒนาขององค์กรปกครองส่วนท้องถิ่น พ.ศ.2548 กำหนดให้องค์กรปกครองส่วนท้องถิ่นจัดทำแผนพัฒนาสามปี เพื่อเป็นการกำหนดทิศทางและเป้าประสงค์ในการพัฒนาท้องถิ่นของแต่ละท้องถิ่น โดยจัดทำให้สอดคล้องกับสภาพปัญหา ความต้องการของประชาชน และศักยภาพของแต่ละท้องถิ่น ทั้งนี้ ต้องสอดคล้องกับนโยบายของรัฐบาล แผนพัฒนาเศรษฐกิจและสังคมแห่งชาติ ยุทธศาสตร์การพัฒนาระดับจังหวัด อำเภอ และแผนยุทธศาสตร์การพัฒนาระดับองค์กรปกครองส่วนท้องถิ่น โดยองค์การบริหารส่วนตำบล (พ.ศ.2557-2561) ได้กำหนดวิสัยทัศน์ ยุทธศาสตร์ และแนวทางการพัฒนาที่เหมาะสมกับสภาพของท้องถิ่น และได้ดำเนินการจัดทำแผนพัฒนาองค์การบริหารส่วนตำบลสามปี (พ.ศ.2559-2561) เพื่อเป็นแผนพัฒนาตำบลให้ยุทธศาสตร์การพัฒนารัฐบาลเป้าประสงค์และวัตถุประสงค์อย่างมีประสิทธิภาพและเกิดประสิทธิผลตามนโยบายในการพัฒนา และเป็นแนวทางในการจัดทำข้อบัญญัติงบประมาณรายจ่ายประจำปีและแผนปฏิบัติการต่อไป

องค์การบริหารส่วนตำบลลานคา ขอขอบคุณทุกฝ่ายที่ให้ความร่วมมือในการจัดทำแผนพัฒนาองค์การบริหารส่วนตำบลสามปี (พ.ศ.2559-2561) ทั้งส่วนราชการ ภาคเอกชน ประชาคมท้องถิ่น คณะกรรมการสนับสนุนการจัดทำแผนพัฒนาตำบล และคณะกรรมการพัฒนาองค์การบริหารส่วนตำบลลานคาที่ให้ความร่วมมือเป็นอย่างดีในการจัดแผนฯ ให้สำเร็จลุล่วงไปด้วยดี และหวังเป็นอย่างยิ่งว่าการวางแผนพัฒนาองค์การบริหารส่วนตำบลลานคาสามปี (พ.ศ.2559-2561) จะเป็นประโยชน์และเกิดประสิทธิภาพสูงสุดในการบริหารจัดการของท้องถิ่นต่อไป

องค์การบริหารส่วนตำบลลานคา

## สารบัญ

	หน้า
ส่วนที่ 1 บทนำ	4-6
ส่วนที่ 2 สภาพทั่วไปและข้อมูลพื้นฐานของ อบต.ภูแลนคา	7-17
ส่วนที่ 3 ผลการพัฒนาท้องถิ่นในปีที่ผ่านมา	18-24
ส่วนที่ 4 การนำแผนพัฒนาสามปีไปสู่การปฏิบัติ	
4.1 แนวทางการพัฒนาหรือกลยุทธ์ตามแผนยุทธศาสตร์	25-48
4.2 บัญชีโครงการพัฒนา และบัญชีประสานแผน	
- รายละเอียดโครงการพัฒนา	49-118
- บัญชีสรุปโครงการแผนพัฒนาสามปี	119-121
- บัญชีประสานโครงการ	122-124
ส่วนที่ 5 แนวทางการติดตามประเมินผล	
5.1 กรอบและแนวทางในการติดตามและประเมินผล	125
5.2 ระเบียบวิธีการและเครื่องมือที่ใช้ในการติดตามและประเมินผล	125-132

# ส่วนที่ 1

## บทนำ

### 1.1 ลักษณะของแผนพัฒนาสามปี

แผนพัฒนาสามปี หมายถึง แผนพัฒนาเศรษฐกิจและสังคมขององค์กรปกครองส่วนท้องถิ่นที่สอดคล้องกับยุทธศาสตร์การพัฒนา อันมีลักษณะเป็นการกำหนดรายละเอียดแผนงานโครงการพัฒนา ที่จัดทำขึ้นสำหรับปีงบประมาณแต่ละปีซึ่งมีความต่อเนื่องและเป็นแผนก้าวหน้าครอบคลุมระยะเวลาสามปี โดยมีการทบทวนเพื่อปรับปรุงเป็นประจำทุกปี

แผนพัฒนาสามปี เป็นการแปลงแผนยุทธศาสตร์การพัฒนา ไปสู่การปฏิบัติโดยมีหลักคิดที่ว่า ภายใต้ยุทธศาสตร์การพัฒนาหนึ่ง ๆ จะมีแนวทางการพัฒนาได้มากกว่าหนึ่งแนวทาง และภายใต้แนวทางการพัฒนาหนึ่ง ๆ จะมีโครงการ/กิจกรรม ได้มากกว่าหนึ่งโครงการ/กิจกรรมที่จะต้องนำมาดำเนินการเพื่อให้บรรลุวัตถุประสงค์ และเป้าหมายที่ต้องการในแต่ละยุทธศาสตร์การพัฒนา ซึ่งจะมีผลต่อวัตถุประสงค์ เป้าหมาย จุดมุ่งหมายการพัฒนาอย่างยั่งยืน และวิสัยทัศน์นอกจากนั้นแล้ว แผนพัฒนาสามปี ความสัมพันธ์กับงบประมาณรายจ่ายประจำปี กล่าวคือ การจัดทำงบประมาณรายจ่ายประจำปีขององค์กรปกครองส่วนท้องถิ่นต้องนำมาจากโครงการ/กิจกรรม จาก แผนพัฒนาสามปี เพื่อให้กระบวนการจัดทำงบประมาณรายจ่ายประจำปี เป็นไปด้วยความรอบคอบ และผ่านกระบวนการการมีส่วนร่วมของประชาชน

แผนภาพ ความเชื่อมโยงของแผนยุทธศาสตร์การพัฒนากับแผนพัฒนาสามปี

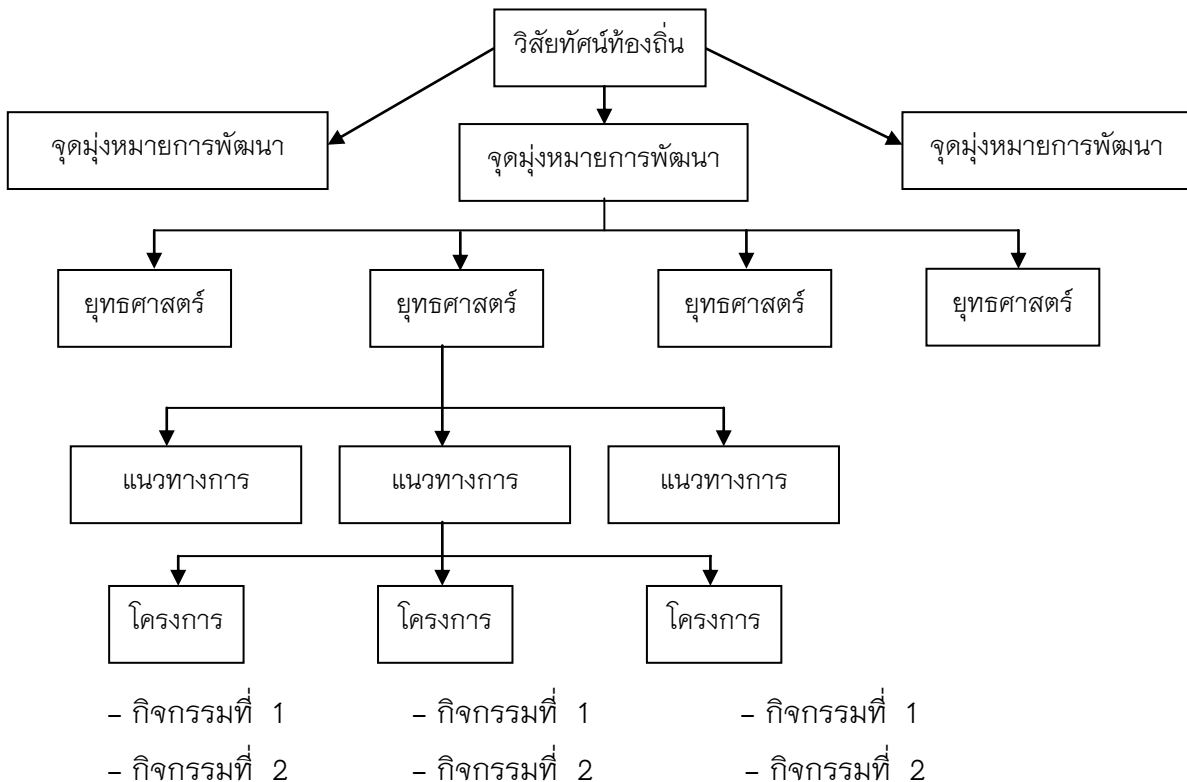

ดังนั้น โครงการที่บรรจุอยู่ในแผนพัฒนาสามปีของ องค์การบริหารส่วนตำบลภูแลนคา โดยเฉพาะในแผนพัฒนาประจำปีแรก ของห้วงระยะเวลาสามปีนั้น จึงมีความพร้อมที่จะดำเนินการ โดยมีการประเมินถึงความเป็นไปได้ของโครงการ/กิจกรรม รวมทั้งผลประโยชน์ที่จะได้รับจากโครงการ/กิจกรรม และมีความพร้อมในรูปแบบและรายละเอียดทางเทคนิคเพื่อให้สามารถกำหนดรายการในแผนพัฒนาที่จะนำไปใช้จัดทำงบประมาณรายจ่ายประจำปีได้ต่อไป ดังนั้น ลักษณะของแผนพัฒนาสามปีขององค์การบริหารส่วนตำบลภูแลนคา จึงมีลักษณะกว้างๆ ดังต่อไปนี้

⇒ แสดงความสอดคล้องกับแผนยุทธศาสตร์การพัฒนา

⇒ แสดงแนวทางการพัฒนาและวัตถุประสงค์ของแนวทางการพัฒนาที่ชัดเจนและมีลักษณะเฉพาะเจาะจงที่ดำเนินการ

⇒ แสดงโครงการ/กิจกรรมการพัฒนาที่จะดำเนินการเป็นห้วงระยะเวลาสามปี

⇒ แสดงการเชื่อมโยงระหว่างยุทธศาสตร์พัฒนากับงบประมาณรายจ่ายประจำปี

## 1.2 วัตถุประสงค์ของการจัดทำแผนพัฒนาสามปี

(1) เพื่อแสดงความสัมพันธ์เชื่อมโยงและสอดคล้องกันระหว่างแผนยุทธศาสตร์การพัฒนา และจัดทำงบประมาณประจำปี

(2) เพื่อแสดงแนวทางการพัฒนาในช่วงสามปีมีความสอดคล้องและสามารถสนองตอบต่อยุทธศาสตร์พัฒนาอย่างมีประสิทธิภาพ

(3) เป็นการเตรียมโครงการพัฒนาต่างๆให้อยู่ในลักษณะที่พร้อมจะบรรจุในเอกสารงบประมาณรายจ่ายประจำปีและนำไปปฏิบัติได้ทันทีเมื่อได้รับงบประมาณ

(4) เพื่อเป็นแนวทางการพัฒนาและวัตถุประสงค์ของแนวทางการพัฒนาที่ชัดเจน

## 1.3 ขั้นตอนในการจัดทำแผนพัฒนาสามปี

หลังจากที่ได้มีการจัดทำแผนยุทธศาสตร์การพัฒนาแล้ว ขั้นตอนต่อไปคือ การแปลงยุทธศาสตร์การพัฒนาและแนวทางการพัฒนาในแผนยุทธศาสตร์การพัฒนา ไปสู่การปฏิบัติโดยการจัดทำแผนพัฒนาสามปี ซึ่งมีขั้นตอนการจัดทำ 7 ขั้นตอน ดังนี้

ขั้นตอนที่ 1 การเตรียมการจัดทำแผน

จัดทำโครงการจัดทำแผนพัฒนาสามปี ห้วงปี พ.ศ. 2559 – 2561 เพื่อเป็นการกำหนดทรัพยากรในการจัดทำแผนพัฒนาสามปี

ขั้นตอนที่ 2 การคัดเลือกยุทธศาสตร์และแนวทางการพัฒนา

คณะกรรมการสนับสนุนการจัดทำแผนพัฒนาท้องถิ่น รวบรวมประเด็นหลักการพัฒนา ปัญหาความต้องการของท้องถิ่นรวมทั้งสรุปยุทธศาสตร์การพัฒนาของจังหวัด/อำเภอ และนโยบายของผู้บริหาร เสนอต่อคณะกรรมการพัฒนาเพื่อพิจารณาว่าสมควรนำแนวทางการพัฒนาใดมาใช้เป็นแนวทางการจัดทำแผนพัฒนาสามปี

### ขั้นตอนที่ 3 เก็บรวบรวมข้อมูลและการวิเคราะห์ข้อมูล

คณะกรรมการสนับสนุนการจัดทำแผนพัฒนา สํารวจและเก็บรวบรวมข้อมูลที่จำเป็นต่อการจัดทำแผนพัฒนาสามปี เพื่อทำการวิเคราะห์ประเมินผลการพัฒนาที่ผ่านมา คัดเลือกยุทธศาสตร์การพัฒนา จัดลำดับความสำคัญของแนวทางการพัฒนา และเลือกแนวทางการพัฒนาในห้วงสามปี

### ขั้นตอนที่ 4 การกำหนดวัตถุประสงค์ของแนวทางการพัฒนา

คัดเลือกวัตถุประสงค์ของยุทธศาสตร์การพัฒนา มาจัดทำเป็นวัตถุประสงค์ของแนวทางการพัฒนา

### ขั้นตอนที่ 5 การจัดทำรายละเอียดโครงการ/กิจกรรมการพัฒนา

ดำเนินการคัดเลือกโครงการที่สอดคล้องกับแนวทางการพัฒนาในช่วงสามปีมาจัดทำรายละเอียดโครงการ ในด้านเป้าหมาย ผลผลิต ผลลัพธ์ งบประมาณ ระยะเวลา ตัวชี้วัด เพื่อให้สามารถนำไปจัดทำงบประมาณรายจ่ายประจำปีได้ต่อไป

### ขั้นตอนที่ 6 การจัดทำร่างแผนพัฒนาสามปี

คณะกรรมการสนับสนุนการจัดทำแผนพัฒนาจัดทำร่างแผนพัฒนาและจัดเวทีประชาคมเพื่อรับฟังความคิดเห็น และนำไปปรับปรุงให้สมบูรณ์และเสนอต่อคณะกรรมการพัฒนาองค์การบริหารส่วนตำบลเพื่อพิจารณา

### ขั้นตอนที่ 7 การอนุมัติและประกาศใช้แผนพัฒนาสามปี

คณะกรรมการพัฒนาองค์การบริหารส่วนตำบล เสนอร่างแผนพัฒนาองค์การบริหารส่วนตำบลที่ผ่านการพิจารณาแล้ว ให้นายกองค์การบริหารส่วนตำบลเสนอคณะกรรมการประสานแผนพัฒนาท้องถิ่น เพื่อพิจารณาให้ความเห็นชอบ เมื่อคณะกรรมการประสานแผนพัฒนาท้องถิ่นผ่านความเห็นชอบแล้ว นายกองค์การบริหารส่วนตำบลเสนอสภาองค์การบริหารส่วนตำบลเพื่อขออนุมัติ เมื่อสภาองค์การบริหารส่วนตำบลอนุมัติแล้ว นายกองค์การบริหารส่วนตำบลประกาศใช้แผนพัฒนาและนำไปปฏิบัติ และแจ้งสภาท้องถิ่น คณะกรรมการพัฒนา คณะกรรมการประสานแผนพัฒนาและหน่วยงานที่เกี่ยวข้องและประกาศให้ประชาชนทราบทั่วกัน

## 1.4 ประโยชน์ของแผนพัฒนาสามปี

การจัดทำแผนพัฒนาสามปีจะเป็นเครื่องมือที่จะช่วยให้องค์การบริหารส่วนตำบลได้พิจารณาอย่างรอบคอบให้เห็นถึงความเชื่อมโยงระหว่างแนวทางการดำเนินงานต่าง ๆ ที่อาจมีความเชื่อมโยงและส่งผลทั้งในเชิงสนับสนุนและเป็นอุปสรรคต่อกัน เพื่อให้องค์การบริหารส่วนตำบลนำมาตัดสินใจ กำหนดแนวทางการดำเนินงานและใช้ทรัพยากรการบริหารขององค์การบริหารส่วนตำบล ได้แก่ เงิน งบประมาณ คน วัสดุอุปกรณ์และการบริหารจัดการ อย่างมีประสิทธิภาพเพื่อให้เกิดประโยชน์สูงสุด

## ส่วนที่ 2

### สภาพทั่วไปและข้อมูลพื้นฐานขององค์การบริหารส่วนตำบลภูแลนคา

#### 1. สภาพทั่วไป

##### 1.1 ที่ตั้ง

- เลขที่ 99 หมู่ที่ 4 ตำบลภูแลนคา อำเภอบ้านเขว้า จังหวัดชัยภูมิ 36170
- ตั้งอยู่ทางทิศเหนือของอำเภอบ้านเขว้า อยู่ห่างจากที่ทำการอำเภอบ้านเขว้า ระยะทาง 27

กิโลเมตร

- ตั้งอยู่ทางทิศตะวันตกของจังหวัดชัยภูมิ อยู่ห่างจากจังหวัดชัยภูมิ ระยะทาง 43 กิโลเมตร
- จัดตั้งเป็นตำบลภูแลนคา เมื่อปี พ.ศ.2534
- ประกาศจัดตั้งเป็นองค์การบริหารส่วนตำบลภูแลนคา โดยกระทรวงมหาดไทย เมื่อวันที่ 19

มกราคม 2539

##### 1.2 เนื้อที่

องค์การบริหารส่วนตำบลภูแลนคา มีเนื้อที่ทั้งหมดประมาณ 78,819 ไร่ หรือประมาณ 126 ตารางกิโลเมตร (1 ตารางกิโลเมตร เท่ากับ 625 ไร่)

##### 1.3 ภูมิประเทศ

ภูมิประเทศส่วนใหญ่เป็นที่ราบสูงสลับกับที่ราบลุ่ม ตอนบนและทางทิศตะวันตกของพื้นที่มีบริเวณติดกับแม่น้ำชี มีเทือกเขาสูงล้อมรอบทางด้านทิศเหนือและทิศตะวันออก มีพื้นที่ส่วนใหญ่ที่เป็นป่าไม้และภูเขา จำนวน 57,128 ไร่ มีพื้นที่ราบที่เหมาะสมแก่การเพาะปลูกทางการเกษตร จำนวน 21,691 ไร่ มีลำน้ำสายหลัก 2 สายที่ไหลผ่านพื้นที่ ระยะทาง 25 กิโลเมตร และมีแม่น้ำสายรองไหลผ่านพื้นที่ จำนวน 11 สาย ระยะทาง 56.5 กิโลเมตร สภาพอากาศขององค์การบริหารส่วนตำบลภูแลนคาส่วนใหญ่เหมาะแก่การเพาะปลูกทางการเกษตรแบบผสมผสาน การเลี้ยงสัตว์

##### 1.4 อาณาเขต

องค์การบริหารส่วนตำบลภูแลนคาเป็นตำบลหนึ่งในจำนวน 6 ตำบลของอำเภอบ้านเขว้า จังหวัดชัยภูมิ เป็นตำบลลำดับที่ 6 ของอำเภอบ้านเขว้า ตั้งอยู่ทางภาคตะวันออกเฉียงเหนือของประเทศไทย มีระยะทางห่างจากกรุงเทพฯ โดยคิดตามระยะทางเดินรถโดยสารประมาณ 370 กิโลเมตร

องค์การบริหารส่วนตำบลภูแลนคา มีเขตการปกครองที่อยู่ในความรับผิดชอบ จำนวน 8 หมู่บ้าน และมีพื้นที่อาณาเขตติดต่อกับตำบลและอำเภอใกล้เคียง ดังนี้

ทิศเหนือ	ติดต่อกับ	ตำบลคูเมือง ตำบลกุดชุมแสง อำเภอหนองบัวแดง
		ตำบลห้วยต้อน อำเภอเมืองชัยภูมิ
ทิศใต้	ติดต่อกับ	ตำบลตลาดแร้ง อำเภอบ้านเขว้า
ทิศตะวันตก	ติดต่อกับ	ตำบลชีบน อำเภอบ้านเขว้า
		ตำบลห้วยแย้ อำเภอหนองบัวระเหว
ทิศตะวันออก	ติดต่อกับ	ตำบลโคกสูง ตำบลห้วยต้อน อำเภอเมืองชัยภูมิ

## 1.5 ลักษณะภูมิอากาศ

องค์การบริหารส่วนตำบลภูแลนคา อยู่ในภูมิอากาศแบบมรสุมเขตร้อน มีฤดูกาล 3 ฤดู คือ

ฤดูหนาว	ประมาณเดือน พฤศจิกายน - กุมภาพันธ์
ฤดูร้อน	ประมาณเดือน มีนาคม - พฤษภาคม
ฤดูฝน	ประมาณเดือน มิถุนายน - ตุลาคม

## 1.6 เขตการปกครอง

องค์การบริหารส่วนตำบลภูแลนคา ได้รับการเปลี่ยนแปลงฐานะจากสภาตำบลเป็นองค์การบริหารส่วนตำบลตามพระราชบัญญัติเปลี่ยนแปลงฐานะของสภาตำบลเป็นองค์การบริหารส่วนตำบลตามพระราชบัญญัติสภาตำบลและองค์การบริหารส่วนตำบล พ.ศ. 2537 และประกาศกระทรวงมหาดไทย ประกาศในราชกิจจานุเบกษา มีผลบังคับใช้เมื่อวันที่ 19 มกราคม 2539 แบ่งหมู่บ้านซึ่งตั้งอยู่ในเขตองค์การบริหารส่วนตำบล จำนวน 8 หมู่บ้าน ประกอบด้วย

### ตารางการแสดงหมู่บ้าน และผู้ใหญ่บ้าน กำหนด ในเขตตำบลภูแลนคา

ชื่อหมู่บ้าน	หมู่ที่	ผู้ใหญ่บ้าน
บ้านห้วยแฉมา	1	นายละมุด โพธิ์ชัย
บ้านแก้งยาว	2	นายสุพจน์ หล้าบุตรศรี (กำนัน)
บ้านห้วยน้ำคำ	3	นางบัวหลั่น รุจาคม
บ้านนาอินทร์แดง	4	นายสุนทร พิลาศรี
บ้านซบปลากั้ง	5	นายชัยยา ดีชัย
บ้านชีบน	6	นายบุญตา จำเริญสุข
บ้านโนนเหลื่อม	7	นายมนตรี วาปีทะ
บ้านป่าปอแดง	8	นายบุญธรรม ค่อยชัยภูมิ

### แยกเป็นพื้นที่แต่ละหมู่บ้าน

หมู่ที่ 1	จำนวน	17,573 ไร่
หมู่ที่ 2	จำนวน	11,000 ไร่
หมู่ที่ 3	จำนวน	4,500 ไร่
หมู่ที่ 4	จำนวน	6,496 ไร่
หมู่ที่ 5	จำนวน	18,000 ไร่
หมู่ที่ 6	จำนวน	3,000 ไร่
หมู่ที่ 7	จำนวน	13,500 ไร่
หมู่ที่ 8	จำนวน	4,750 ไร่



## 1.7 ประชากร

จำนวนครัวเรือนทั้งสิ้น 1,413 ครัวเรือน

จำนวนประชากรทั้งสิ้น 4,583 คน แยกเป็นชาย 2,356 คน แยกเป็นหญิง 2,227 คน

ความหนาแน่นของประชาชน 36.37 คน/ตารางกิโลเมตร

ความหนาแน่นของครัวเรือน 11.21 หลังคาเรือน/ตารางกิโลเมตร

### ตารางแสดงจำนวนประชากร จำแนกตามหมู่บ้าน

หมู่ที่ / บ้าน	เพศ		รวม	จำนวนครัวเรือน
	ชาย	หญิง		
1 บ้านห้วยเต่า	561	561	1,122	355
2 บ้านแก้งยาว	351	321	672	201
3 บ้านห้วยน้ำคำ	177	171	348	110
4 บ้านนาอินทร์แดง	153	142	295	100
5 บ้านซับปลากั้ง	566	512	1,078	316
6 บ้านชีบน	143	142	285	84
7 บ้านโนนเหลื่อม	279	251	530	163
8 บ้านป่าปอแดง	126	127	253	84
<b>รวม</b>	<b>2,356</b>	<b>2,227</b>	<b>4,583</b>	<b>1,413</b>

(ข้อมูล ณ เดือน พฤษภาคม 2558)

## 2. สภาพทางเศรษฐกิจ

### 2.1 รายได้

1. ประเภทของการประกอบอาชีพ มีรายละเอียดดังนี้

- อาชีพเกษตรกรรม 1,278 ครัวเรือน ผลผลิตทางเกษตรที่สำคัญคือ ข้าว มันสำปะหลัง

อ้อย กล้าย ยางพารา

2. รายได้เฉลี่ยต่อปีโดยประมาณ 30,000 บาท/คน/ปี

โครงสร้างทางเศรษฐกิจและรายได้ของประชากร การประกอบอาชีพของประชากรในเขตองค์การบริหารส่วนตำบลภูแลนคามีอาชีพทางด้านเกษตร เช่น การทำนา ทำสวน ทำไร่ อาชีพรับจ้าง และค้าขาย มีอาชีพเสริม คือ การปลูกหม่อนเลี้ยงไหม เพาะปลูกเห็ดฟาง การทอเสื่อกกและเย็บผ้า โดยมีรายได้ต่อประชากรโดยเฉลี่ย จำนวน 30,000 บาท/คน/ปี

### 2.2 หน่วยธุรกิจในเขตพื้นที่

- โรงสีข้าว	17	แห่ง	- โรงงานอุตสาหกรรม	-	แห่ง
- ร้านค้า	32	แห่ง	- ปั้มน้ำมันและก๊าซ	6	แห่ง
- ร้านซ่อมรถ	10	แห่ง	- ร้านค้าชุมชน	2	แห่ง

## 2.3 แหล่งท่องเที่ยว

ในเขตองค์การบริหารส่วนตำบลภูแลนคามีแหล่งท่องเที่ยวที่สำคัญได้แก่

2.3.1 น้ำตกหินลาดทองคำ

2.3.2 ล่องแก่งท่าสาร

2.3.3 จุดชมวิวน้ำลอด

2.3.4 ชั๊บอ่าง

## 3. สภาพทางสังคม

### 3.1 การศึกษา

- ศูนย์พัฒนาเด็กเล็ก 4 แห่ง
- โรงเรียนประถมศึกษา 4 แห่ง
- โรงเรียนประถมศึกษาขยายโอกาส 1 แห่ง
- โรงเรียนมัธยมศึกษา 1 แห่ง
- สถาบันอุดมศึกษา - แห่ง

#### สถาบันและองค์กรทางศาสนา

- วัด/สำนักสงฆ์ 13 แห่ง
- มัสยิด - แห่ง
- ศาลเจ้า - แห่ง
- โบสถ์คริสต์ - แห่ง

#### สาธารณสุข

- โรงพยาบาลส่งเสริมสุขภาพประจำตำบล 2 แห่ง
- สถานพยาบาลเอกชน - แห่ง
- ศูนย์สาธารณสุขมูลฐาน 8 แห่ง
- ร้านขายยาแผนปัจจุบัน - แห่ง
- อัตราการมีและใช้ส้วมราดน้ำ 100 เปอร์เซ็นต์

#### ความปลอดภัยในชีวิตและทรัพย์สิน

- สถานีตำรวจ - แห่ง
- ที่พักสายตรวจ 1 แห่ง

#### มวลชนจัดตั้ง

- ลูกเสือชาวบ้าน จำนวน 5 รุ่น จำนวน 123 คน
- ไทยอาสาป้องกันชาติ จำนวน 2 รุ่น จำนวน 112 คน
- กองหนุนเพื่อความมั่นคงของชาติ จำนวน 2 รุ่น จำนวน 120 คน
- อื่นๆ (ระบู่) คณะกรรมการชุมชนเข้มแข็งและ อบปพร. จำนวน 92 คน

#### 4. การบริการขั้นพื้นฐาน

##### การคมนาคม

(แสดงจำนวนและสภาพทางคมนาคมทางบก) เส้นทางคมนาคมภายในตำบลส่วนใหญ่เป็นถนนลูกรัง/ถนนดิน ทั้งหมด 43 สาย ระยะทาง 75,185 เมตร ซอยในหมู่บ้านทั้งหมดจำนวน 53 เส้น ระยะทาง 31,500 เมตร มีถนนคอนกรีตภายในหมู่บ้าน ระยะทาง 8,955 เมตร มีถนนลาดยางจำนวน 4 สาย ระยะทาง 21,300 เมตร

##### การโทรคมนาคม

- ที่ทำการไปรษณีย์โทรเลข - แห่ง
- สถานีโทรคมนาคมอื่น ๆ 3 แห่ง
- โทรศัพท์สาธารณะ 9 แห่ง

##### สาธารณูปโภค

- การไฟฟ้า ในเขตพื้นที่องค์การบริหารส่วนตำบลกุแลนคามีไฟฟ้าใช้ครบทุกหมู่บ้าน แต่ไม่ครอบคลุมทุกครัวเรือน ในส่วนที่ยังไม่สามารถดำเนินการได้ ก็ได้จัดเข้าโครงการขยายเขตบริการไฟฟ้าด้วยพลังงานแสงอาทิตย์

- การประปา มีน้ำประปาใช้ทุกหมู่บ้าน ส่วนใหญ่ใช้ประปาจากน้ำประปาหมู่บ้าน

##### แหล่งน้ำธรรมชาติ

1. ลำห้วยยางสูง	ยาว	15,000 เมตร
2. ลำห้วยซีลอง	ยาว	10,000 เมตร
3. ลำห้วยโปร่งนก	ยาว	8,000 เมตร
4. ลำห้วยน้ำคำ	ยาว	5,000 เมตร
5. ลำห้วยถ้ำเต่า	ยาว	7,000 เมตร
6. ลำน้ำชี	ยาว	7,000 เมตร
7. ลำห้วยซับปลากั้ง	ยาว	5,000 เมตร
8. ลำห้วยหว่าเฒ่า	ยาว	5,000 เมตร
9. ลำห้วยหลัว	ยาว	5,000 เมตร
10. ลำห้วยชีบน	ยาว	5,000 เมตร
11. ลำห้วยจ้อง	ยาว	5,500 เมตร
12. ลำห้วยไม้ตาย	ยาว	5,000 เมตร
13. ลำห้วยสองพี่น้อง	ยาว	2,000 เมตร

##### แหล่งน้ำที่สร้างขึ้น

1. ฝาย คสล.	จำนวน	37	แห่ง
2. บ่อน้ำ รพช.	จำนวน	15	แห่ง
3. บ่อน้ำกรมโยธา	จำนวน	7	แห่ง

4. บ่อน้ำกรมอนามัย	จำนวน	3	แห่ง
5. บ่อน้ำ สปก.	จำนวน	121	แห่ง
6. ระบบน้ำประปา อบต.	จำนวน	3	แห่ง
7. บ่อน้ำอื่นๆ	จำนวน	-	แห่ง
8. ระบบน้ำประปานครหลวง	จำนวน	1	แห่ง
9. ระบบประปา รพช.	จำนวน	5	แห่ง
10. ระบบประปากรมอนามัย	จำนวน	2	แห่ง

**ทรัพยากรธรรมชาติในพื้นที่**

1. มีพื้นที่ป่าไม้ จำนวน 57,128 ไร่
2. มีพื้นที่ป่าชุมชน จำนวน 8 แห่ง เนื้อที่จำนวน 3,521 ไร่
  - บ้านห้วยเต่า เนื้อที่จำนวน 2,061 ไร่
  - บ้านแก่งยาว เนื้อที่จำนวน 106 ไร่
  - บ้านห้วยน้ำคำ เนื้อที่จำนวน 150 ไร่
  - บ้านซิบน เนื้อที่จำนวน 760 ไร่ (2 แห่ง)
  - บ้านซับปลากั้ง เนื้อที่จำนวน 194 ไร่ (2 แห่ง)
  - บ้านโนนเหลื่อม เนื้อที่จำนวน 250 ไร่

ข้อมูลเกี่ยวกับศักยภาพของท้องถิ่น ได้แก่ โครงสร้างและกระบวนการบริหารบุคคล งบประมาณ และเครื่องมืออุปกรณ์ต่าง ๆ

**โครงสร้างและกระบวนการบริหารงานบุคคล**

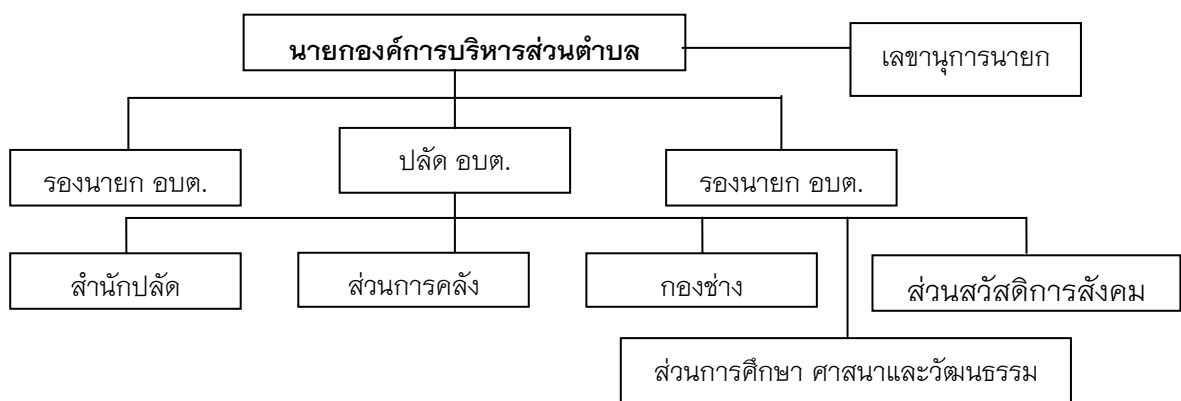

ด้านการเมืองและการบริหาร (Political & Administration)

ตารางอัตรากำลังพนักงานส่วนตำบลและลูกจ้าง

กอง/ฝ่าย	พนักงาน	ลูกจ้างประจำ	ลูกจ้างชั่วคราว	รวม
สำนักปลัด	7	-	6	13
ส่วนการคลัง	2	-	2	4
กองช่าง	2	-	2	4
ส่วนสวัสดิการสังคม	1	-	1	2
ส่วนการศึกษา ศาสนาและวัฒนธรรม	4	-	3	7
<b>รวมทั้งสิ้น</b>	16	-	14	30

จำนวนบุคลากร พนักงานส่วนตำบลและลูกจ้าง ปัจจุบัน มีจำนวน 30 คน ตามส่วนราชการ ดังนี้

**สำนักปลัดองค์การบริหารส่วนตำบล**

1. นายแสง ชุ่มฉิมพลี ปลัดองค์การบริหารส่วนตำบล
2. นางศิริพร โรมแพน หัวหน้าสำนักปลัด อบต.
3. นางวัฒนา กองโหมม บุคลากร
4. นางปทุมรัตน์ ขวัญทิพย์ธนสาร เจ้าหน้าที่วิเคราะห์นโยบายและแผน
5. นางชิสา เจือกุดขมื่น เจ้าหน้าที่บริหารงานทั่วไป
6. จำเอกธรรตคนย์ สืบศรีธัญญากรณ์ เจ้าพนักงานป้องกันและบรรเทาสาธารณภัย
7. นายสิทธิศักดิ์ จี๋เพชร เจ้าพนักงานธุรการ
8. นายสุทัศน์ เกิดผล พนักงานขับเครื่องจักรกลขนาดเบา (รถบรรทุกน้ำ)
9. นายศุภชัย เพียรหาผล พนักงานขับรถยนต์ (ส่วนกลาง)
10. นายแสง อ้อชัยภูมิ นักการภารโรง
11. นางสุนทร กาบขุนทด คนงานทั่วไป
12. นายชัช แสนรัง คนงานทั่วไป
13. นายอำนาจ เคลสันเทียะ คนงานทั่วไป

**ส่วนการคลัง**

1. นายไพโรทูลย์ วรพล หัวหน้าส่วนการคลัง
2. นางพุดตา อินทร์ดำ นักวิชาการเงินและบัญชี
3. นางสาวนิธิตา आयูยืน ผู้ช่วยเจ้าหน้าที่จัดเก็บรายได้
4. นางนรินทร์ ละอองชัย ผู้ช่วยเจ้าหน้าที่การเงินและบัญชี

### กองช่าง

- |                        |                    |
|------------------------|--------------------|
| 1. นายขันติ เตมินทร์   | ผู้อำนวยการกองช่าง |
| 2. นายसानิต เกลียวชาติ | นายช่างโยธา        |
| 3. นายนิพัฒน์ ภู่อ่อน  | ผู้ช่วยช่างโยธา    |
| 4. นายอำนาจ หีบขุนทด   | คนงานทั่วไป        |

### ส่วนการศึกษา ศาสนาและวัฒนธรรม

- |                            |                                                     |
|----------------------------|-----------------------------------------------------|
| 1. นางศิริพร โรมแพน        | หัวหน้าสำนักปลัด รักษาราชการแทนหัวหน้าส่วนการศึกษาฯ |
| 2. นางประพันธ์ จีไพเซอร์   | เจ้าพนักงานธุรการ                                   |
| 3. นางสาววิไล ตรงเมธี      | พนักงานครูองค์การบริหารส่วนตำบล (ครูผู้ดูแลเด็ก)    |
| 4. นางอำพร อินทรัพย์       | พนักงานครูองค์การบริหารส่วนตำบล (ครูผู้ดูแลเด็ก)    |
| 5. นายสมบัติ ดวงมา         | พนักงานครูองค์การบริหารส่วนตำบล (ครูผู้ดูแลเด็ก)    |
| 6. นางณัฐรดา พิไลวงศ์      | ผู้ช่วยครูผู้ดูแลเด็ก (ผู้มีทักษะ)                  |
| 7. นางบัวแหวน เหลืองคำ     | ผู้ช่วยครูผู้ดูแลเด็ก (ผู้มีทักษะ)                  |
| 8. นางสาวพกามาศ ชิดชัยภูมิ | คนงานทั่วไป                                         |

### ส่วนสวัสดิการสังคม

- |                             |                              |
|-----------------------------|------------------------------|
| 1. นายเดชศักดิ์ สุนทรภักดิ์ | นักพัฒนาชุมชน                |
| 2. นางสาวณภัทร จันบัวลา     | ผู้ช่วยเจ้าหน้าที่พัฒนาชุมชน |

### ระดับการศึกษาของบุคลากร

- |                           |       |    |    |
|---------------------------|-------|----|----|
| - ประถมศึกษา              | จำนวน | -  | คน |
| - มัธยมศึกษา / อาชีวศึกษา | จำนวน | 5  | คน |
| - ปริญญาตรี               | จำนวน | 20 | คน |
| - ปริญญาโท                | จำนวน | 5  | คน |
| - อื่น ๆ                  | จำนวน | -  | คน |

สมาชิกสภาท้องถิ่นองค์การบริหารส่วนตำบล

ลำดับ	ชื่อ - สกุล	หมู่ที่	อายุ (ปี)	วุฒิ การศึกษา	วัน เดือน ปี เกิด	ตำแหน่งใน อบต.
1	นายนิยม ดิเรกศิลป์	1	44	ม.6	6 ม.ค.2514	นายก อบต.
2	นายสกล เฉลียวชาติ	2	43	ปริญญาตรี	15 ก.ย.2515	รองนายก อบต.
3	นายนพกร หนชัย	5	41	ปริญญาตรี	11 ต.ค.2517	รองนายก อบต.
4	นายบุญเกิด รวดเร็ว	8	44	ม.6	--2514	เลขานุการนายก
5	นายพีระพันธ์ ใจอดทน	3	50	ม.6	3 มี.ค.2508	ประธานสภา อบต.
6	นายวรรณชัย เปล่งวัน	2	47	ม.6	22 มี.ค.2511	รองประธานสภา อบต.
7	นายธวัช ชัยบุตร	1	57	ม.3	6 ต.ค.2501	สมาชิก อบต.
8	นายสาคร สิงห์โคตร	1	38	ม.3	3 เม.ย.2520	สมาชิก อบต.
9	นายนิพนธ์ แพ้ชัยภูมิ	2	34	ม.6	7 พ.ย.2524	สมาชิก อบต.
10	นายสมบัติ คำแก้ว	3	52	ม.6	1 ธ.ค.2506	สมาชิก อบต.
11	นายมงคล ช่วยชูวงษ์	4	49	ม.6	24 พ.ค.2509	สมาชิก อบต.
12	นายทองรัตน์ ทิพย์แสง	4	47	ป.6	21 พ.ค.2511	สมาชิก อบต.
13	นายอำนาจ พรหมบุ	5	47	ม.3	1 พ.ค.2511	สมาชิก อบต.
14	นายหนูแดง อินนอก	5	47	ม.6	3 ก.พ.2511	สมาชิก อบต.
15	นายภิญโญ เหลืองคำ	6	46	ม.6	--2512	สมาชิก อบต.
16	นายพงษ์ศักดิ์ รินทร์ลา	6	40	ม.6	12 ส.ค.2518	สมาชิก อบต.
17	นางคำไฮ หาแก้ว	7	56	ม.3	15 พ.ย.2502	สมาชิก อบต.
18	นายสมศักดิ์ กิ๊สนเทียะ	7	37	ป.6	21 ก.ย.2521	สมาชิก อบต.
19	นายชัยณรงค์ เกษสูงเนิน	8	44	ม.6	--2514	สมาชิก อบต.
20	นายสมศักดิ์ ภู่ออน	8	49	ป.6	3 ก.ค.2509	สมาชิก อบต.

รายได้ขององค์การบริหารส่วนตำบล(งบประมาณ)

รายรับขององค์การบริหารส่วนตำบลภูแลนคา

รายรับ	รับจริง ปี 2556	รับจริง ปี 2557	ประมาณการ ปี 2558	หมายเหตุ
<b>ก. รายได้ภาษีอากร</b>				
1. หมวดภาษีอากร	13,610,609.18	11,926,670.50	12,884,100.00	
1.1 ภาษีโรงเรือนและที่ดิน	10,737.50	17,897.50	12,000.00	
1.2 ภาษีบำรุงท้องที่	144,046.77	78,531.46	80,000.00	
1.3 ภาษีป้าย	-	400.00	1,000.00	
1.4 อากรฆ่าสัตว์	-	-	100.00	
1.5 ภาษีและค่าธรรมเนียมรถยนต์หรือล้อเลื่อน	-	84,139.63	100,000.00	
1.6 ภาษีมูลค่าเพิ่มและธุรกิจเฉพาะ	10,967,803.72	9,695,350.76	10,510,000.00	
1.7 ภาษีสุรา	752,786.97	829,041.32	700,000.00	
1.8 ภาษีสรรพสามิต	1,645,786.69	1,127,660.51	1,400,000.00	
1.9 ภาษีการพนัน	-	-	-	
1.10 ค่าภาคหลวงแร่	21,512.85	27,767.65	20,000.00	
1.11 ค่าภาคหลวงปิโตรเลียม	67,659.30	65,075.69	60,000.00	
1.12 เงินที่เก็บว่าด้วยกฎหมายว่าด้วยอุทยานแห่งชาติ	275.38	805.98	1,000.00	
1.12 ภาษีอื่นๆ	-	-	-	
<b>ข. รายได้ที่มิใช่ภาษีอากร</b>				
2. หมวดค่าธรรมเนียม ค่าปรับและใบอนุญาต	95,028.00	21,661.00	32,900.00	
2.1 ค่าธรรมเนียมจดทะเบียนสิทธิและนิติกรรมที่ดิน	6,663.00	6,913.00	10,000.00	
2.2 ค่าธรรมเนียมเกี่ยวกับควบคุมการฆ่าสัตว์และ จำหน่ายเนื้อสัตว์	-	-	-	
2.3 ค่าธรรมเนียมโรงฆ่าสัตว์	-	-	-	
2.4 ค่าธรรมเนียมโรงพักสัตว์	-	-	-	
2.5 ค่าธรรมเนียมเกี่ยวกับใบอนุญาตการพนัน	-	-	-	
2.6 ค่าธรรมเนียมเกี่ยวกับใบอนุญาตการขายสุรา	-	-	-	
2.7 ค่าปรับการผิดสัญญา	86,275.00	13,118.00	16,400.00	
2.8 ค่าปรับผู้กระทำผิดกฎหมายและข้อบัญญัติ ท้องถิ่น	-	-	-	
2.9 ค่าธรรมเนียมจดทะเบียนพาณิชย์	740.00	380.00	500.00	
2.10 ค่าปรับผู้กระทำผิดกฎหมายจราจรทางบก	-	-	1,000.00	



รายรับ	รับจริง ปี 2556	รับจริง ปี 2557	ประมาณการ ปี 2558	หมายเหตุ
2.11 ค่าใบอนุญาตเกี่ยวกับการโฆษณาโดยใช้ เครื่องขยายเสียง	-	-	-	
2.12 ค่าธรรมเนียมการต่อใบอนุญาต	-	-	-	
2.13 ค่าธรรมเนียมประกอบกิจการค้าอันเป็นที่ อันตรายต่อสุขภาพ	1,350.00	1,250.00	2,000.00	
2.14 ค่าธรรมเนียมอื่นๆ	-	-	1,000.00	
2.15 ค่าปรับอื่นๆ	-	-	1,000.00	
2.16 ค่าใบอนุญาตอื่นๆ	-	-	1,000.00	
2.17 ค่าธรรมเนียมน้ำบาดาลและใช้น้ำบาดาล	-	-	-	
<b>3. หมวดรายได้จากทรัพย์สิน</b>	<b>196,037.27</b>	<b>161,506.51</b>	<b>131,000.00</b>	
3.1 ค่าดอกเบียเงินฝากธนาคาร	195,537.27	161,506.51	130,000.00	
3.2 ค่าเช่าที่ดิน	-	-	-	
3.3 ค่าเช่าหรือค่าบริการสถานที่	500.00	-	1,000.00	
3.4 รายได้จากทรัพย์สินอื่นๆ	-	-	-	
<b>4. หมวดรายได้เบ็ดเตล็ด</b>	<b>131,900.00</b>	<b>288,800.00</b>	<b>152,000.00</b>	
4.1 เงินที่มีผู้อุทิศให้	-	-	1,000.00	
4.2 ค่าขายแบบแปลน	131,500.00	286,500.00	150,000.00	
4.3 รายได้เบ็ดเตล็ดอื่นๆ	400.00	2,300.00	1,000.00	
<b>ค. เงินช่วยเหลือ</b>				
<b>5. หมวดเงินอุดหนุน</b>	<b>14,083,567.40</b>	<b>7,564,372.00</b>	<b>7,800,000.00</b>	
5.1 เงินอุดหนุนทั่วไป	6,673,801.00	7,564,372.00	7,800,000.00	
5.2 เงินอุดหนุนจากองค์กรปกครองส่วนท้องถิ่น อำเภอบ้านเขว้า	240,000	-	-	

การบริหารงบประมาณรายรับและรายจ่ายในปีงบประมาณที่ผ่านมา เปรียบเทียบย้อนหลัง 5 ปี ดังนี้

สถานะ	ปีงบประมาณ				
	2553	2554	2555	2556	2557
รายรับ(บาท)	22,697,177.96	19,282,141.83	20,797,091.02	20,947,375.45	19,963,010.01
รายจ่าย(บาท)	18,719,824.34	15,570,497.27	17,981,492.55	14,240,832.49	18,603,316.19

### ส่วนที่ 3

## ผลการพัฒนาท้องถิ่นในปีที่ผ่านมา

### 3.1 การสรุปสถานการณ์พัฒนา (จุดแข็ง จุดอ่อน โอกาสและอุปสรรค)

องค์การบริหารส่วนตำบลภูแลนคา ได้วิเคราะห์ศักยภาพเพื่อประเมินสถานการณ์การพัฒนาโอกาสการพัฒนาในอนาคต โดยการวิเคราะห์ใช้หลัก SWOT Analysis (จุดแข็ง จุดอ่อน โอกาสและอุปสรรค) ดังนี้

#### จุดแข็ง (S:Strength)

1. มีทรัพยากรป่าไม้ ภูเขา และมีน้ำซีไหลผ่านตอนบนเหมาะที่จะส่งเสริมการท่องเที่ยวเชิงอนุรักษ์
2. เป็นแหล่งกำเนิดต้นน้ำ ห้วย หนอง คลอง บึง หลายสาย
3. มีทรัพยากรธรรมชาติ เช่น ผักหวาน เห็ด หน่อไม้ อัง่าง ฯ
4. มีพื้นที่เหมาะสมในการทำการเกษตร เหมาะแก่การเพาะปลูกเศรษฐกิจ ได้แก่ ข้าว อ้อย มันสำปะหลัง และยางพารา
5. มีผลผลิตทางการเกษตรได้แก่ ข้าว อ้อย มันสำปะหลัง ยางพารา
6. มีโรงเรียนประถมศึกษา 4 แห่ง โรงเรียนประถมศึกษาขยายโอกาส 1 แห่ง โรงเรียนมัธยมศึกษา 1 แห่ง และศูนย์พัฒนาเด็กเล็ก 4 แห่ง สามารถรองรับการเรียนของเด็กนักเรียนได้อย่างเพียงพอ
7. มีขนบธรรมเนียมประเพณีและวัฒนธรรมอันดีงามที่ถือปฏิบัติสืบเนื่องกันมาจนถึงปัจจุบัน
8. ผู้นำชุมชนสามัคคีมีความร่วมมือกันในการปกครองและการบริหารการพัฒนา
9. มี อบต. ที่มีศักยภาพเพียงพอที่จะรองรับการบริการสาธารณะและแก้ไขปัญหาความเดือดร้อนของประชาชน
10. มีการประสานความร่วมมือกันระหว่าง อบต. กับภาคีเครือข่าย
11. มีพื้นที่สาธารณะที่เอื้อต่อการจัดทำบริการสาธารณะ
12. มีกลุ่มออมทรัพย์เพื่อการผลิต ร้านค้าชุมชน ที่เอื้อประโยชน์ให้กับคนในชุมชน
13. ชุมชนเข้มแข็งได้รับการบริการสาธารณะ ด้านโครงสร้างพื้นฐานมีเส้นทางเชื่อมครบทุกหมู่บ้านและเชื่อมระหว่างตำบล

#### จุดอ่อน (W:Weakness)

1. ทรัพยากรธรรมชาติถูกบุกรุกทำลาย
2. ฝนไม่ตกต้องตามฤดูกาล
3. มีแหล่งต้นน้ำแต่ขาดการพัฒนากระบวนการกักเก็บที่ดีทำให้น้ำไม่พอใช้ตลอดปี
4. ขาดระบบการวางผังที่ได้มาตรฐาน
5. เส้นทางคมนาคมยังไม่ได้มาตรฐาน

6. ระบบสาธารณสุขปศุสัตว์สาธารณสุขการมีไม่เพียงพอ
7. ประชาชนยังขาดความเอาใจใส่ดูแลสุขภาพของตน
8. เด็กและเยาวชนบางส่วนที่มีพฤติกรรมที่เสี่ยงต่อการเสพสารเสพติด
9. ปัญหานี้สิ้นในครัวเรือน
10. ประชาชนขาดแหล่งเงินทุนที่ใช้ในการลงทุนในอัตราดอกเบี้ยต่ำ
11. พื้นที่การเกษตรส่วนใหญ่ไม่มีเอกสารสิทธิ์
12. ที่ดินส่วนใหญ่เป็นของ สปก.และป่าสงวนแห่งชาติ ถูกจำกัดในด้านการพัฒนาเพื่อเพิ่ม

มูลค่าของที่ดิน เช่น การพัฒนาด้านกิจการพาณิชย์

13. ประชาชนยังมีค่านิยมที่ใช้สารเคมีในการเพิ่มผลผลิตทางการเกษตร
14. ราคาผลผลิตทางการเกษตรตกต่ำ การลงทุนเพื่อการผลิตสูง
15. แหล่งท่องเที่ยวในพื้นที่ยังไม่ได้รับการพัฒนาสิ่งอำนวยความสะดวก ขาดการบริหาร

จัดการ

16. ขาดการส่งเสริมด้านการกีฬา

### โอกาส (O:Opportunity)

1. จังหวัดชัยภูมิสามารถสนับสนุนงบประมาณให้องค์การบริหารส่วนตำบลภูแลนคา ที่มีแผนงานโครงการตามแนวทางยุทธศาสตร์การพัฒนาจังหวัด
2. มีความเหมาะสมในการลงทุนด้านการแปรรูปผลผลิตทางการเกษตร
3. สามารถพัฒนาเศรษฐกิจด้านการท่องเที่ยว
4. การกระจายอำนาจสู่ท้องถิ่นเพิ่มโอกาสในการพัฒนาที่สอดคล้องกับสภาพปัญหาและความต้องการของประชาชนทำให้ชุมชนเข้ามามีส่วนร่วมได้ดียิ่งขึ้น และมีอิสระในการบริหารจัดการในพื้นที่มากขึ้น

5. รัฐบาลมีนโยบายปราบปรามยาเสพติดอย่างจริงจัง
6. นโยบายสู่ประชาคมเศรษฐกิจอาเซียน ในปี พ.ศ.2558

### อุปสรรค (T:Threat)

1. การจัดสรรงบประมาณและระยะเวลาการเบิกจ่ายไม่เหมาะสมกับเวลาดำเนินการ
  2. งบประมาณไม่เพียงพอต่อการพัฒนา
  3. กฎหมาย ระเบียบ ข้อบังคับ มีการเปลี่ยนแปลงตลอดเวลา
  4. ปัจจัยการผลิตในภาคเกษตรมีราคาสูงขึ้น ส่งผลกระทบต่อการผลิตภาคเกษตรและความ
- เป็นอยู่ของประชาชน
5. ผลกระทบจากความขัดแย้งทางการเมืองระดับประเทศ
  6. ปัญหาภัยคุกคามต่างๆ จากการเปิดเสรีการค้าในกลุ่มประเทศอาเซียน
  7. ปัญหาภัยธรรมชาติ
  8. การกระจายอำนาจยังไม่มีประสิทธิภาพในการให้บริการประชาชน

9. ระดับการศึกษาของประชาชนอยู่ในเกณฑ์ต่ำ

10. ทักษะที่ีเหมาะสมต่อการพัฒนาของผู้ที่เกี่ยวข้องอยู่ในเกณฑ์ต่ำ

### 3.2 การประเมินผลการนำแผนพัฒนาไปปฏิบัติในเชิงปริมาณ

เปรียบเทียบจำนวนแผนงาน/โครงการและงบประมาณที่อยู่ในแผนพัฒนาประจำปีกับแผนงาน/โครงการและงบประมาณที่ดำเนินการจริงในปีนั้น คิดเป็นร้อยละของแผนงาน/โครงการและงบประมาณตามยุทธศาสตร์การพัฒนา

ตารางเปรียบเทียบจำนวนแผนงาน/โครงการและงบประมาณในแผนพัฒนาประจำปี 2557 กับจำนวนแผนงาน/โครงการและงบประมาณที่ดำเนินการจริง

ยุทธศาสตร์	โครงการในแผนพัฒนา	โครงการที่ดำเนินการจริง	ร้อยละ	งบประมาณในแผนพัฒนา	งบประมาณที่ดำเนินการจริง	ร้อยละ
1.ด้านการบริหารจัดการบ้านเมืองที่ดี	57	15	26.32	13,372,000	1,897,225.81	14.19
2.ด้านการท่องเที่ยว	8	1	12.50	2,250,000	49,000	2.18
3.ด้านสิ่งแวดล้อม	12	1	8.33	920,000	7,248	0.79
4.ด้านโครงสร้างพื้นฐาน	131	67	51.15	66,459,000	7,847,375.04	11.81
5.การศึกษาและสาธารณสุข	57	22	38.60	11,435,000	4,846,300.29	42.38
6.ด้านเศรษฐกิจ	16	3	18.75	2,460,000	117,198	4.76
<b>รวมทั้ง 6 ยุทธศาสตร์</b>	<b>281</b>	<b>109</b>	<b>38.79</b>	<b>96,896,000</b>	<b>5,584,933.69</b>	<b>5.76</b>

### 3.3 การประเมินประสิทธิผลของแผนพัฒนาในเชิงคุณภาพ

การประเมินประสิทธิผลของแผนพัฒนาสามปี ขององค์การบริหารส่วนตำบลภูแลนคาผลการปฏิบัติงานและการพัฒนาขององค์กร ประจำปี 2557 เพื่อให้ทราบถึงการดำเนินงานที่ผ่านมาในรอบปี ดังผลการพัฒนาต่อไปนี้

#### ผลการพัฒนาด้านการบริหารจัดการบ้านเมืองที่ดี

1. โครงการอบรมเชิงปฏิบัติการขับเคลื่อนตำบล
2. ค่าใช้จ่ายในการจัดงานรัฐพิธี
3. โครงการจัดทำแผนชุมชนและประชาคม
4. โครงการเสริมสร้างความมั่นคงในระดับหมู่บ้าน
5. ค่าใช้จ่ายจ้างเหมาบริการ
6. โครงการพัฒนาสมรรถนะและศักยภาพของบุคลากร
7. โครงการเพิ่มประสิทธิภาพศูนย์รวมข้อมูลข่าวสารการซื้อหรือการจ้างระดับอำเภอ

8. ค่าใช้จ่ายบำรุงรักษาหรือซ่อมแซม
9. ค่าใช้จ่ายตามกองทุนป้องกันและบรรเทาสาธารณภัย
10. ค่าจัดซื้อวัสดุ
11. ค่าจัดซื้อครุภัณฑ์
12. เงินสำรองจ่าย(เพื่อบรรเทาความเดือดร้อนกรณีฉุกเฉิน)
13. ค่าโฆษณาและเผยแพร่
14. โครงการตั้งจุดตรวจช่วงเทศกาลสงกรานต์และเทศกาลปีใหม่
15. ค่าใช้จ่ายตามกองทุนพัฒนาหมู่บ้าน

#### **ผลการพัฒนาด้านการท่องเที่ยว**

1. ปรับปรุงภูมิทัศน์แหล่งท่องเที่ยวหน้าตึกหินดาตทองคำ

#### **ผลการพัฒนาด้านสิ่งแวดล้อม**

1. ค่าใช้จ่ายตามกองทุนทรัพยากรธรรมชาติและสิ่งแวดล้อม

#### **ผลการพัฒนาด้านโครงสร้างพื้นฐาน**

1. โครงการก่อสร้างถนนดินสายไร่นายสุวิทย์ คะใจ – ทช.ชย.3019 ม.1
2. โครงการก่อสร้างถนนดิน สายห้วยเฒ่า – ตากแบ่ง ม.1
3. โครงการก่อสร้างถนน คสล.ซอยนวลนุช ม.2
4. โครงการก่อสร้างถนน คสล.ซอยบ้านนายสุวรรณ ม.2
5. โครงการก่อสร้างถนนดินสายไร่นายฉลอง-ลำห้วยสีลอง ม.2
6. โครงการก่อสร้างถนน คสล.ซอยตรงข้าม รพ.สต. บ้านห้วยน้ำคำ ม.3
7. โครงการก่อสร้างถนน คสล.สายนาอินทร์แดง – แก้งยาว
8. โครงการก่อสร้างถนน คสล.ซอยคุ้มอุดมสุข ม.5
9. โครงการก่อสร้างถนน คสล.ซอยบ้านนายสนิท บ้านชีบน ม.6
- 10.โครงการก่อสร้างถนน คสล.ซอยประปา ม.7
- 11.โครงการปรับปรุงถนนลูกรังบ้านโนนเหลื่อม-บ้านตาดพัฒนา
- 12.โครงการก่อสร้างถนน คสล.สายป่าปอแดง-คุ้มจ้อง ม.8
- 13.โครงการปรับปรุงถนนลูกรังบ้านป่าปอแดง-ห้วยเฒ่า (สายสวนยาง) ม.8
- 14.โครงการขยายผิวจราจร คสล.บ้านห้วยเฒ่า (สาย ทช.ชย.4025)
- 15.โครงการก่อสร้างถนนลูกรังสายไร่นางชำนาญ พิไลพันธ์ ม.1
- 16.โครงการปรับปรุงถนนลูกรังซอยบ้านนายจำเริญ ววิจิตร ม.1
- 17.โครงการปรับปรุงถนนลูกรังซอยบ้านนายรื่น อาจโนนเปลือย ม.1
- 18.โครงการก่อสร้างถนน คสล.ซอยตรงข้าม อบต.เก่า ม.1
- 19.โครงการก่อสร้างถนนดินสายนายหยวก ทองเห่ง่า บ้านห้วยเฒ่า ม.1
- 20.โครงการก่อสร้างถนน คสล.ซอยบ้านนางใจ ม.2

21. โครงการก่อสร้างถนนลูกรังสายไธเนย์-ไธเนย์ ม.2
22. โครงการก่อสร้างถนน คสล.ซอยบ้านนายประจวบ บ้านห้วยน้ำคำ ม.3
23. โครงการก่อสร้างถนน คสล.ซอยประปาหมู่บ้าน ม.3
24. โครงการก่อสร้างถนน คสล.ซอยบ้านนางชั้น ข้าห้วยแย้ ม.3
25. โครงการปรับปรุงถนนลูกรังซอยบ้านนางแมน และซอยบ้านนางหอมไกล ม.3
26. โครงการก่อสร้างถนนลูกรังสายไธเนย์-ไธเนย์ ม.4
27. โครงการก่อสร้างถนนลูกรังสายที่ทำการ อบต.ภูแลนคา ม.4
28. โครงการก่อสร้างถนนลูกรังสายเมรุบ้านนาอินทร์แตง ม.4
29. โครงการปรับปรุงถนนลูกรังสายบ้านนายสุริยา-ลำห้วยยาง ม.4
30. โครงการก่อสร้างถนน คสล.ซอยคุ้มซับบอน ม.5
31. โครงการปรับปรุงถนนลูกรังเส้นทางคุ้มซับบอน ม.5
32. โครงการปรับปรุงถนนลูกรังสายมอหินกอง ม.5
33. โครงการปรับปรุงถนนลูกรังซอยบ้านนางนาง นาหอม ม.6
34. โครงการปรับปรุงถนนลูกรังซอยหลังวัดโนนเหลื่อม ม.7
35. โครงการปรับปรุงถนนลูกรังสายบ้านโนนเหลื่อม - คุ้มห้วยถ้ำเต่า ม.7
36. โครงการซ่อมแซมถนนลูกรังสายโนนเหลื่อม-ห้วยตะแคง
37. โครงการก่อสร้างถนน คสล.สายคุ้มถ้ำเต่า-คุ้มโนนม่วง ม.7
38. โครงการปรับปรุงถนนลูกรังสายป่าปอแดง-คุ้มจ้อง ม.8
39. โครงการก่อสร้างถนน คสล.สายป่าปอแดง-คุ้มจ้อง ม.8
40. โครงการก่อสร้างถนนดินสายบ้านห้วยเต่า-บ้านตาดพัฒนา ม.1
41. โครงการก่อสร้างถนนดินสายที่นายนบุญโฮม-ที่นายนเสถียร ม.2
42. โครงการปรับปรุงถนนลูกรังสาย อบต.ภูแลนคา-นาอินทร์แตง ม.4
43. โครงการก่อสร้างถนนดินสายที่นายนบรรจง ม.5
44. โครงการปรับปรุงถนนลูกรังสายสระหงส์ ม.7
45. โครงการปรับปรุงถนนลูกรังสายห้วยเต่า-ลำห้วยยาง ม.1
46. โครงการปรับปรุงถนนลูกรังสายห้วยเต่า-ป่าปอแดง (สวนยาง) ม.1
47. โครงการปรับปรุงถนนลูกรังสายบ้านแก่งยาว-บ้านนาอินทร์แตง
48. โครงการปรับปรุงถนนลูกรังสายห้วยน้ำคำ-บ้านชีบน
49. โครงการปรับปรุงถนนลูกรังสายบ้านนางชั้น ข้าห้วยแย้ ม.3
50. โครงการปรับปรุงถนนลูกรังสายแยกทางเข้าบ้านซับปลากั้ง ม.5
51. โครงการปรับปรุงถนนลูกรังสายคุ้มอุดมสุข-ถนนสาย2-สะพานองกระทุ่ม ม.5
52. โครงการปรับปรุงถนนลูกรังสายซับปลากั้ง-คุ้มจ้อง ม.5
53. โครงการปรับปรุงถนนลูกรังสายซับปลากั้ง-บ้านวังเดือ้นห้า

- 54.โครงการปรับปรุงถนนลูกรังสายชีบน-ที่นายนายพงษ์ศักดิ์ รินทร์ลา ม.6
- 55.โครงการปรับปรุงถนนลูกรังสายโนนเหลื่อม-บ้านห้วยตะแคง ม.7
- 56.โครงการก่อสร้างถนน คสล.ซอยบ้านนางสุภาพร จีเพชร บ้านห้วยเต่า ม.1
- 57.โครงการก่อสร้างถนนลูกรังสายป่าปอแดง-คุ้มจ้อง ม.8
- 58.โครงการก่อสร้างถนน คสล.บ้านห้วยเต่า ม.1
- 59.โครงการก่อสร้างถนน คสล.บ้านแก้งยาว ม.2
- 60.โครงการก่อสร้างถนน คสล.บ้านโนนเหลื่อม ม.7
- 61.โครงการก่อสร้างถนน คสล.บ้านป่าปอแดง ม.8
- 62.โครงการขยายเขตระบบจ่ายน้ำประปาเส้นทางห้วยเต่า-ก.ม.8 บ้านห้วยเต่า ม.1
- 63.โครงการปรับปรุงระบบประปาหมู่บ้านบริเวณบ้านนายทองใบ อินาวัง ม.2
- 64.โครงการขยายเขตระบบจ่ายน้ำประปาหมู่บ้านเส้นทางคุ้มซับบอน ม.5
- 65.โครงการปรับปรุงระบบประปาภูเขา บ้านชีบน ม.6
- 66.โครงการขยายระบบจ่ายน้ำประปาหมู่บ้านเส้นทางคุ้มบูรพา ม.7
- 67.โครงการก่อสร้างผนังบังคับน้ำ คสล.บริเวณที่นายนางเซ่งฮวย ดีเลิศ ม.8

#### **ผลการพัฒนาด้านการศึกษาและสาธารณสุข**

1. โครงการประเพณีสงกรานต์
2. โครงการแห่งเทียนเข้าพรรษา
3. โครงการงานลอยกระทง
4. โครงการฉลองอนุสาวรีย์เจ้าพ่อพระยาแล
5. โครงการจัดงานวันเด็ก
6. โครงการอาหารกลางวัน ศพด.
7. โครงการอาหารเสริม (นม)
8. โครงการอุดหนุนอาหารกลางวันโรงเรียนสังกัด สพฐ.
9. โครงการปรับปรุงภูมิทัศน์ศูนย์พัฒนาเด็กเล็ก
10. ค่าจัดซื้อวัสดุเชื้อเพลิงและหล่อลื่น
11. ค่าจัดซื้อวัสดุวิทยาศาสตร์หรือการแพทย์
12. โครงการอุดหนุนสาธารณสุขมูลฐานหมู่บ้าน
13. เงินสมทบกองทุนหลักประกันสุขภาพตำบลภูแลนคา (สปสช.)
14. โครงการส่งเสริมความรู้และพัฒนาคุณภาพชีวิตคนพิการ
15. โครงการซ่อมแซมบ้านผู้ด้อยโอกาส ม.1, 5, 7, 8
16. เงินเบี้ยยังชีพผู้ติดเชื้อ
17. เงินสมทบกองทุนสวัสดิการชุมชน
18. โครงการแข่งขันกีฬาภูแลนคาเกมส์

19. โครงการแข่งขันกีฬาท้องถิ่นสัมพันธ์
20. ค่าใช้จ่ายกองทุนพัฒนาการกีฬา
21. ค่าจัดซื้อวัสดุกีฬา
22. โครงการอุดหนุนกลุ่มโรงเรียนตำบลภูแลนคา

**ผลการพัฒนาด้านเศรษฐกิจ**

1. โครงการจ้างเหมาบริการ
2. ค่าใช้จ่ายกองทุนส่งเสริมและพัฒนาอาชีพ
3. โครงการตามแนวพระราชดำริและปรัชญาของเศรษฐกิจพอเพียง



## ส่วนที่ 4

### การนำแผนพัฒนาสามปีไปสู่การปฏิบัติ

#### 4.1 แนวทางการพัฒนาหรือกลยุทธ์ตามแผนยุทธศาสตร์

ยุทธศาสตร์และแนวทางการพัฒนาขององค์การบริหารส่วนตำบลภูแลนคา ภายใต้แผนยุทธศาสตร์การพัฒนา (พ.ศ.2557-2561) เป็นการกำหนดว่าในอนาคตองค์การบริหารส่วนตำบลภูแลนคาจะเป็นไปในทิศทางใดและเป็นเครื่องมือกำหนดแนวทางการพัฒนาของแผนพัฒนาตำบล 3 ปี (พ.ศ.2559-2561) ดังนี้

##### 4.1.1 วิสัยทัศน์การพัฒนาองค์การบริหารส่วนตำบลภูแลนคา

**“การบริหารอย่างมีส่วนร่วม ส่งเสริมคุณภาพชีวิตที่ดี  
มีการท่องเที่ยวเชิงอนุรักษ์ เกษตรกรรมคุณภาพยั่งยืน มุ่งสู่ประชาคมเศรษฐกิจอาเซียน”**

##### 4.1.2 พันธกิจขององค์การบริหารส่วนตำบลภูแลนคา

พันธกิจที่ 1 สร้างระบบการบริหารจัดการบ้านเมืองที่ดี ตามหลักธรรมาภิบาลโดยให้ประชาชนมีส่วนร่วมในการตัดสินใจการวางแผนพัฒนา การตรวจสอบเพื่อให้เกิดความโปร่งใสในการบริหารและการปกครอง

พันธกิจที่ 2 ส่งเสริมและพัฒนาแหล่งท่องเที่ยวทางธรรมชาติเชิงอนุรักษ์แบบบูรณาการร่วมกันให้เกิดความพร้อมเพรียงรองรับนักท่องเที่ยว

พันธกิจที่ 3 บริหารจัดการสิ่งแวดล้อมให้เกิดสภาวะแวดล้อมที่ดีและยั่งยืนโดยใช้แนวทางการมีส่วนร่วมของประชาชน

พันธกิจที่ 4 ปรับปรุงและพัฒนาาระบบสาธารณูปโภคและสาธารณูปการให้ได้มาตรฐานและเพียงพอต่อความต้องการของประชาชนเพื่อรองรับการขยายตัวของจำนวนประชากรในอนาคตและเศรษฐกิจของท้องถิ่น

พันธกิจที่ 5 พัฒนาคนให้มีความรู้คู่คุณธรรม พร้อมส่งเสริมให้มีสุขภาพอนามัยที่ดี และมีครอบครัวที่อบอุ่น สังคมอยู่ดีมีสุข

พันธกิจที่ 6 ส่งเสริมพัฒนาอาชีพสร้างรายได้ให้ชุมชนเข้มแข็ง สามารถพึ่งพาตนเองได้ตามหลักปรัชญาเศรษฐกิจพอเพียง

พันธกิจที่ 7 พัฒนาผลิตผลการเกษตรให้มีคุณภาพและยั่งยืนรองรับการเข้าสู่ประชาคมเศรษฐกิจอาเซียน

### 4.1.3 ยุทธศาสตร์การพัฒนา

#### ยุทธศาสตร์ที่ 1 การพัฒนาด้านการบริหารจัดการบ้านเมืองที่ดี

##### เป้าประสงค์

เพื่อสนับสนุนประชาชนทุกภาคส่วนให้มีส่วนร่วมในการพัฒนาและตรวจสอบการทำงาน เพื่อให้เกิดความโปร่งใสในการบริหารและการปกครอง

##### แนวทางการพัฒนา

1. สร้างเสริมการมีส่วนร่วมของประชาชนและองค์กรทุกภาคส่วน
2. ส่งเสริมพัฒนาศักยภาพของบุคลากรและองค์กรให้มีขีดความสามารถในการพัฒนา
3. ส่งเสริมความรู้ความเข้าใจเกี่ยวกับการบริหารงานขององค์การบริหารส่วนตำบล
4. ส่งเสริมการพัฒนาจัดระเบียบของชุมชนและสังคม
5. การป้องกันและแก้ไขปัญหาเสพติด

#### ยุทธศาสตร์ที่ 2 การพัฒนาด้านการท่องเที่ยว

##### เป้าประสงค์

เพื่อบริหารจัดการและการพัฒนาทรัพยากรธรรมชาติและการท่องเที่ยวอย่างครบถ้วนและยั่งยืน

##### แนวทางการพัฒนา

1. พัฒนาโครงสร้างพื้นฐานทางการท่องเที่ยว
2. ส่งเสริมและพัฒนาการท่องเที่ยว

#### ยุทธศาสตร์ที่ 3 การพัฒนาด้านทรัพยากรธรรมชาติและสิ่งแวดล้อม

##### เป้าประสงค์

เพื่อพัฒนาระบบการจัดการสิ่งแวดล้อมอันพึงปรารถนาร่วมกันไม่ให้มีปัญหาภายในชุมชนซึ่งเป็นไปตามแนวทางยุทธศาสตร์พัฒนาจังหวัด

##### แนวทางการพัฒนา

1. สร้างจิตสำนึกและความตระหนักในการจัดการทรัพยากรธรรมชาติและสิ่งแวดล้อม
2. ส่งเสริมและสนับสนุนการป้องกันไฟฟ้า
3. การรณรงค์กำจัดขยะมูลฝอย

#### ยุทธศาสตร์ที่ 4 การพัฒนาด้านโครงสร้างพื้นฐาน

##### เป้าประสงค์

เพื่อก่อสร้างและซ่อมบำรุงโครงสร้างพื้นฐานในเขตองค์การบริหารส่วนตำบลให้มีความสะดวกและได้มาตรฐาน เพื่อสนับสนุนยุทธศาสตร์ด้านอื่นๆ ให้ประสบความสำเร็จโดยเฉพาะอย่างยิ่งด้านคมนาคมขนส่ง ด้านความสงบเรียบร้อย และความสงบสุขของประชาชนและด้านเศรษฐกิจ

### แนวทางการพัฒนา

1. ก่อสร้างและปรับปรุง ถนน สะพาน ทางเท้า และท่อระบายน้ำให้เป็นไปด้วยความสะดวก
2. การขยายเขตจำหน่ายไฟฟ้าและติดตั้งไฟฟ้าสาธารณะ
3. ก่อสร้างและขยายเขตจำหน่ายน้ำประปาของหมู่บ้าน
4. พัฒนาแหล่งเก็บน้ำ

### **ยุทธศาสตร์ที่ 5 การพัฒนาด้านคุณภาพชีวิต**

#### เป้าประสงค์

เพื่อเสริมสร้างทักษะของคนภายในชุมชนทั้งทางด้านจิตใจ ด้านการศึกษา ด้านสุขภาพอนามัย ด้านสวัสดิการและสังคม ด้านกีฬา ให้มีคุณภาพและพึ่งพาตนเองได้

#### แนวทางการพัฒนา

1. การพัฒนาด้านคุณธรรม จริยธรรมและวัฒนธรรมประเพณีท้องถิ่น
2. การพัฒนาและส่งเสริมการศึกษา
3. การพัฒนาและส่งเสริมสุขภาพและอนามัย
4. การพัฒนาและส่งเสริมด้านสวัสดิการของชุมชน
5. การพัฒนาและส่งเสริมกีฬาและนันทนาการ

### **ยุทธศาสตร์ที่ 6 การพัฒนาด้านเศรษฐกิจ**

#### เป้าประสงค์

เพื่อสนับสนุนเสริมสร้างความเข้มแข็งของชุมชนทางเศรษฐกิจระดับบุคคล ครอบครัว และชุมชนท้องถิ่น โดยเฉพาะผลิตผลทางการเกษตรอินทรีย์ ให้มีความสามารถและทักษะในการพัฒนาฝีมือในการผลิตเพิ่มมูลค่าของสินค้า

#### แนวทางการพัฒนา

1. ส่งเสริมศักยภาพและขีดความสามารถในการเพิ่มผลผลิตทางการเกษตร
2. ส่งเสริมการสร้างงานสร้างอาชีพและพัฒนารายได้ในชุมชน
3. การใช้ที่ดินเพื่อการเกษตร

#### 4.1.4 แนวทางการพัฒนาท้องถิ่น

ยุทธศาสตร์การพัฒนา	แนวทางการพัฒนา	โครงการ
1. การพัฒนาด้านการบริหารจัดการบ้านเมืองที่ดี	1.1 ส่งเสริมการมีส่วนร่วมของประชาชนและองค์กรทุกภาคส่วน	1. ส่งเสริมให้ประชาชนและองค์กรเข้ามามีบทบาทและมีส่วนร่วมในการพัฒนาท้องถิ่น 2. ส่งเสริมประชาธิปไตยในทุกระดับ 3. ส่งเสริมงานรัฐพิธีต่างๆ 4. ส่งเสริม/สนับสนุน/จัดทำประชาคมให้ประชาชนแสดงความคิดเห็นและข้อเสนอแนะ 5. ปรับปรุงภูมิทัศน์ให้บ้านเรือนน่าอยู่ 6. จัดประกวดชุมชนน่าอยู่ 7. จัดทำป้ายประชาสัมพันธ์ประจำหมู่บ้าน 8. ก่อสร้างอาคารเอนกประสงค์ประจำหมู่บ้าน
	1.2 ส่งเสริมการพัฒนาศักยภาพของบุคลากรและองค์กรให้มีขีดความสามารถในการพัฒนา	1. ค่าใช้จ่ายประจำของคณะผู้บริหาร สมาชิก อบต. พนักงานส่วนตำบลและพนักงานจ้าง 2. ส่งเสริม/สนับสนุนให้ความรู้ ทักษะแก่บุคลากรองค์การบริหารส่วนตำบล 3. จัดหาวัสดุ อุปกรณ์ ครุภัณฑ์ เครื่องมือเครื่องใช้ ยานพาหนะ เสริมสร้างศักยภาพการบริหารจัดการ 4. ก่อสร้างบ้านพักพนักงานเจ้าหน้าที่ 5. ปรับปรุงภูมิทัศน์ที่ทำการ อบต. 6. ก่อสร้างสนามกีฬาประจำตำบล 7. ก่อสร้างศูนย์เรียนรู้ประจำตำบล 8. โครงการเพิ่มประสิทธิภาพศูนย์รวมข้อมูลข่าวสารการซื้อหรือการจ้างระดับอำเภอและศูนย์ประสานงาน อบต. 9. จัดทำแผนที่ภาษี

ยุทธศาสตร์การพัฒนา	แนวทางการพัฒนา	โครงการ
1. การพัฒนาด้านการบริหารจัดการบ้านเมืองที่ดี	1.2 ส่งเสริมการพัฒนาศักยภาพของบุคลากรและองค์กรให้มีขีดความสามารถในการพัฒนา	10. จัดตั้งกองทุนป้องกันและบรรเทาสาธารณภัย
	1.3 ส่งเสริมความรู้ความเข้าใจเกี่ยวกับการบริหารงานขององค์การบริหารส่วนตำบล	1. อบรม. เคลื่อนที่พบประชาชนและจัดสภากาแฟ/เวทีแลกเปลี่ยนความคิดเห็น 2. จัดทำสื่อผลงาน/สื่อวารสาร/จัดทำป้ายประชาสัมพันธ์งาน อบรม. 3. ปรับปรุงระบบข้อมูลข่าวสารเว็บไซต์สำนักงาน
	1.4 พัฒนาและจัดระเบียบของชุมชนและสังคม	1. ส่งเสริมและเผยแพร่ความรู้ระบอบประชาธิปไตย 2. สายตรวจฯ อปพร. ร่วมกับตำรวจ 3. ฝึกทบทวน อปพร. และอบรมอาสาสมัครช่วยเหลือตรวจสอบดูแลชุมชนและสังคม 4. จัดทำข้อบัญญัติตำบลเพื่อควบคุมจัดระเบียบชุมชน 5. ก่อสร้าง/ปรับปรุงหอกระจายข่าวประจำหมู่บ้านและเสียงตามสายประจำตำบล 6. จัดหาวัสดุอุปกรณ์/ติดตั้งสัญญาณจราจร 7. จัดทำป้ายบอกทาง/ป้ายชื่อหมู่บ้าน 8. จัดทำแนวเขตหมู่บ้าน/แนวเขตตำบล 9. จัดหาครุภัณฑ์ประจำหมู่บ้าน 10. รณรงค์ป้องกันและลดอุบัติเหตุในช่วงเทศกาลและงานประเพณีในชุมชน 11. จัดตั้งกองทุนพัฒนาหมู่บ้าน

ยุทธศาสตร์การพัฒนา	แนวทางการพัฒนา	โครงการ
1. การพัฒนาด้านการบริหารจัดการบ้านเมืองที่ดี	1.5 ป้องกันและแก้ไขปัญหาเสพติด	1.อบรมเยาวชนป้องกันและแก้ไขปัญหาเสพติด 2.ฟื้นฟูบำบัดผู้ติดยาเสพติด 3.รณรงค์ป้องกัน ลดละเลิกการสูบบุหรี่หรือการดื่มแอลกอฮอล์และเสพสารเสพติด 4.แข่งขันกีฬาเยาวชนชุมชนสัมพันธ์ด้านยาเสพติด
2. การพัฒนาด้านการท่องเที่ยว	2.1 พัฒนาโครงสร้างพื้นฐานทางการท่องเที่ยว	1.ก่อสร้างอาคารศูนย์บริการข้อมูลข่าวสารการท่องเที่ยว 2.ก่อสร้าง/ปรับปรุงซ่อมแซมโครงสร้างพื้นฐานแหล่งท่องเที่ยว 3.ปรับปรุงบ้านพักรับรองภายในแหล่งท่องเที่ยว 4.ปรับปรุงภูมิทัศน์แหล่งท่องเที่ยว
	2.2 ส่งเสริมและพัฒนาการท่องเที่ยว	1.เผยแพร่ประชาสัมพันธ์การท่องเที่ยว 2.ส่งเสริมและสนับสนุนการจัดการท่องเที่ยว
3. การพัฒนาด้านทรัพยากรธรรมชาติและสิ่งแวดล้อม	3.1 สร้างจิตสำนึกและความตระหนักในการจัดการทรัพยากรธรรมชาติและสิ่งแวดล้อม	1.ฝึกอบรมอาสาสมัครพิทักษ์และอนุรักษ์ทรัพยากรธรรมชาติและสิ่งแวดล้อม 2.จัดตั้งกลุ่มเยาวชนใส่ใจรักสิ่งแวดล้อม 3.ส่งเสริมจัดให้มีสถานที่และปลูกป่าชุมชนเพิ่มพื้นที่สีเขียว 4.สนับสนุนพันธุ์กล้าไม้ปลูกป่าทดแทน 5.สร้างนวัตกรรมเทคโนโลยีพลังงานทดแทน 6.จัดตั้งศูนย์ศึกษาพันธุ์ไม้ท้องถิ่น/ธนาคารต้นไม้ 7.จัดตั้งกองทุนพัฒนาธรรมชาติและสิ่งแวดล้อม 8.ส่งเสริมเกษตรอินทรีย์เพื่อลดการใช้สารเคมี 9.รณรงค์ไกล่เกลี่ยข้อพิพาทแทนการเผาทำลาย

ยุทธศาสตร์การพัฒนา	แนวทางการพัฒนา	โครงการ
3. การพัฒนาด้านทรัพยากรธรรมชาติและสิ่งแวดล้อม	3.2 ส่งเสริมและสนับสนุนการป้องกันไฟฟ้า	1.จัดตั้งกลุ่มอาสาสมัครควบคุมไฟฟ้า 2.อบรมทบทวนและฟื้นฟูอาสาสมัครควบคุมไฟฟ้า 3.จัดหาวัสดุอุปกรณ์ ครุภัณฑ์ในการควบคุมไฟฟ้า 4.จัดทำแนวเขตพื้นที่ป่าอนุรักษ์และแนวเขตป้องกันไฟฟ้า
	3.3 รณรงค์กำจัดขยะมูลฝอย	1.รณรงค์สร้างจิตสำนึกในการกำจัดขยะมูลฝอย 2.จัดหาที่รองรับขยะภายในหมู่บ้าน 3.จัดหาสถานที่ทิ้งขยะ/เตาเผาประจำตำบล 4.การบริหารจัดการขยะครบวงจร 5.ส่งเสริมสนับสนุนการจัดตั้งธนาคารขยะ 6.ก่อสร้างทำแนวกันขยะบริเวณแหล่งน้ำสาธารณะ
4. การพัฒนาด้านโครงสร้างพื้นฐาน	4.1 ก่อสร้างและปรับปรุง ถนน สะพาน ทางเท้าและท่อระบายน้ำให้เป็นไปด้วยความสะดวก	1.ก่อสร้างถนน คสล.ภายในหมู่บ้านและเชื่อมระหว่างหมู่บ้านในตำบล 2.ก่อสร้างถนน คสล.เชื่อมระหว่างหมู่บ้านในตำบลและนอกเขตพื้นที่ติดต่อ 3.ก่อสร้างถนนลาดยางเชื่อมระหว่างหมู่บ้านในตำบลและนอกเขตพื้นที่ติดต่อ 4.ก่อสร้าง/ปรับปรุงซ่อมแซมถนนลูกรังภายในหมู่บ้านและเชื่อมระหว่างหมู่บ้านภายในตำบล 5.ก่อสร้าง/ปรับปรุงซ่อมแซมถนนลูกรังเชื่อมระหว่างหมู่บ้านในตำบลและนอกเขตพื้นที่ติดต่อ 6.ก่อสร้าง/ปรับปรุงซ่อมแซมถนนดินลูฟู่พื้นที่การเกษตร

ยุทธศาสตร์การพัฒนา	แนวทางการพัฒนา	โครงการ
4. การพัฒนาด้านโครงสร้างพื้นฐาน	4.1 ก่อสร้างและปรับปรุง ถนน สะพาน ทางเท้าและท่อระบายน้ำให้เป็นไปด้วยความสะดวก	7. ก่อสร้าง/ปรับปรุงถนนลูกรังสู่พื้นที่การเกษตร 8. ก่อสร้างท่อระบายน้ำ/รางระบายน้ำภายในหมู่บ้าน
	4.2 ขยายเขตจำหน่ายไฟฟ้าและติดตั้งไฟฟ้าสาธารณะ	1. ขยายเขตจำหน่ายไฟฟ้าแรงต่ำสูง/ปรับปรุงซ่อมแซมระบบไฟฟ้าสาธารณะให้ใช้งานได้ตามปกติ 2. ติดตั้ง/ปรับปรุงซ่อมแซมไฟฟ้าสาธารณะ 3. เพิ่มเฟสไฟฟ้าภายในหมู่บ้าน
	4.3 ก่อสร้างและขยายเขตจำหน่ายน้ำประปาหมู่บ้าน	1. ขยายเขตจำหน่ายน้ำประปาภายในหมู่บ้าน 2. ติดตั้งระบบประปาหมู่บ้านแบบหอดังสูง/ปรับปรุงซ่อมแซมระบบน้ำประปาหมู่บ้าน
	4.4 พัฒนาแหล่งน้ำ	1. ก่อสร้าง/ซ่อมแซมและปรับปรุงฝายกั้นน้ำ/ฝายชะลอน้ำ 2. จัดทำภาชนะกักเก็บน้ำประจำหมู่บ้าน 3. ก่อสร้างคลองส่งน้ำเข้าสู่พื้นที่การเกษตร 4. ขุดเจาะ/ปรับปรุง/ซ่อมแซมบ่อบาดาลเพื่อการเกษตร 5. กำจัดวัชพืชในอ่างเก็บน้ำ/แหล่งน้ำสาธารณะ/ลำห้วย/หนอง/คลอง/บึง 6. ขุดลอกอ่างเก็บน้ำ/แหล่งน้ำสาธารณะ/ลำห้วย/หนอง/คลอง/บึง 7. ขุดขยายสระน้ำสาธารณะ 8. ก่อสร้างสถานีสูบน้ำบาดาลหรือน้ำชื้อด้วยพลังงานไฟฟ้าหรือพลังงานแสงอาทิตย์ 9. ศึกษาค้นคว้าวิจัยน้ำดื่มจากหลังคาถังกะสี



ยุทธศาสตร์การพัฒนา	แนวทางการพัฒนา	โครงการ
5. การพัฒนาด้านคุณภาพชีวิต	5.1 พัฒนาด้านคุณธรรม จริยธรรม วัฒนธรรม ประเพณี ท้องถิ่น	<ol style="list-style-type: none"> <li>1.รณรงค์สร้างจิตสำนึกและอบรมให้ความรู้ในด้านจริยธรรมและคุณธรรมแก่เยาวชน</li> <li>2.ส่งเสริมและอนุรักษ์วัฒนธรรมประเพณีท้องถิ่นไทย/งานประจำปี/งานตามฤดูกาลตลอดปี/งานฉลองอนุสาวรีย์เจ้าพ่อพญาแลของจังหวัดและอำเภอ</li> <li>3.กองทุนส่งเสริมและอนุรักษ์วัฒนธรรมประเพณีท้องถิ่นไทย</li> <li>4.ส่งเสริมภูมิปัญญาท้องถิ่น ประชาชนชาวบ้าน</li> </ol>
	5.2 พัฒนาและส่งเสริมการศึกษา	<ol style="list-style-type: none"> <li>1.ส่งเสริมพัฒนาศักยภาพทางการศึกษา</li> <li>2.จัดตั้งศูนย์พัฒนาเด็กเล็กประจำตำบล</li> <li>3.จัดตั้งกองทุนช่วยเหลือด้านการศึกษาให้กับเด็กยากจนและเด็กด้อยโอกาส</li> <li>4.จัดหาวัสดุ อุปกรณ์ ครุภัณฑ์สื่อการเรียนการสอนประจำศพด./โรงเรียนเครือข่ายตำบลภูแลนคา</li> <li>5.อุดหนุนอาหารกลางวันและอาหารเสริม (นม)</li> <li>6.ปรับปรุงภูมิทัศน์ศูนย์พัฒนาเด็กเล็ก</li> <li>7.ห้องสมุดชุมชน เสริมทักษะการอ่าน/คลังสมองท้องถิ่น/พัฒนาภูมิปัญญาท้องถิ่น</li> </ol>
	5.3 พัฒนาส่งเสริมสุขภาพและอนามัย	<ol style="list-style-type: none"> <li>1.สนับสนุนกองทุนหลักประกันสุขภาพตำบล</li> <li>2.ส่งเสริมและสนับสนุนศูนย์สาธารณสุขมูลฐาน</li> <li>3.ป้องกันควบคุมและกำจัดพาหะนำโรค</li> <li>4.ส่งเสริมสนับสนุนในการป้องกันควบคุมโรคติดต่อและโรคไม่ติดต่อ</li> </ol>

ยุทธศาสตร์การพัฒนา	แนวทางการพัฒนา	โครงการ
5. การพัฒนาด้านคุณภาพชีวิต	5.3 พัฒนาส่งเสริมสุขภาพและอนามัย	5. ส่งเสริม/สนับสนุน/จัดซื้อวัสดุ วัสดุ เคมี เคมีภัณฑ์ต่างๆ เครื่องมือเวชภัณฑ์ทางการแพทย์ 6. จัดหารถกู้ภัยเคลื่อนที่เร็ว 7. จัดกิจกรรมให้ความรู้และแนวทางการส่งเสริมสุขภาพกาย 0 สุขภาพจิตแก่สตรี 8. ส่งเสริมการออกกำลังกายทุกเพศ วัย 9. ส่งเสริมการใช้ยาสมุนไพรและการแพทย์แผนไทย
	5.4 พัฒนาและส่งเสริมด้านสวัสดิการของชุมชน	1. ส่งเสริมและสนับสนุนกิจกรรมผู้สูงอายุ/กลุ่มสตรี/แม่บ้าน/ อสม. 2. อุดหนุนกองทุนชมรมฌาปนกิจสงเคราะห์ผู้สูงอายุ/เบี้ยยังชีพ คนชรา คนพิการผู้ป่วยเอดส์ ผู้ด้อยโอกาส 3. ช่วยเหลือสงเคราะห์ผู้สูงอายุ ผู้พิการ ผู้ป่วยเอดส์และ ผู้ด้อยโอกาส 4. ซ่อมแซมบ้านผู้ด้อยโอกาสด้านที่อยู่อาศัย 5. สนับสนุนกองทุนสวัสดิการชุมชนตำบลภูแลนคา 6. ส่งเสริมสนับสนุนให้เกิดการออม เพื่อจัดกิจกรรมสวัสดิการ ชุมชนตั้งแต่เกิด แก่ เจ็บ ตาย 7. กองทุนประกอบอาชีพสำหรับผู้พิการ/ ผู้ด้อยโอกาส

ยุทธศาสตร์การพัฒนา	แนวทางการพัฒนา	โครงการ
5. การพัฒนาด้านคุณภาพชีวิต	5.5 พัฒนาด้านการกีฬาและนันทนาการ	<ol style="list-style-type: none"> <li>1. จัดหาอุปกรณ์กีฬาหมู่บ้าน/โรงเรียนในตำบลภูแลนคา</li> <li>2. ก่อสร้างลานกีฬาหมู่บ้านและก่อสร้างสวนสุขภาพระดับตำบล</li> <li>3. อุดหนุน/จัดการแข่งขันกีฬาประชาชน/เยาวชน/โรงเรียน เครือข่ายภูแลนคา</li> <li>4. ก่อตั้งชมรมพัฒนาการกีฬาชุมชน</li> <li>5. กองทุนพัฒนาด้านการกีฬา</li> <li>6. อบรมเพิ่มทักษะการเล่นกีฬา</li> </ol>
6. การพัฒนาด้านเศรษฐกิจ	6.1 ส่งเสริมศักยภาพและขีดความสามารถการเพิ่มผลผลิตทางการเกษตร	<ol style="list-style-type: none"> <li>1. จัดตั้งศูนย์ส่งเสริมเทคโนโลยีการเรียนรู้ของชุมชน</li> <li>2. สนับสนุนศูนย์บริการและถ่ายทอดเทคโนโลยีการเกษตรประจำตำบล</li> <li>3. ส่งเสริมสนับสนุนการประกอบอาชีพเกษตรกรรม</li> <li>4. ส่งเสริมสนับสนุนการแปรรูปผลผลิตทางการเกษตร</li> <li>5. ส่งเสริมหมู่บ้านเศรษฐกิจพอเพียง</li> <li>6. อบรมพัฒนาผลผลิตทางการเกษตร, การทำปุ๋ยอินทรีย์ชีวภาพ/น้ำหมักชีวภาพ</li> </ol>
	6.2 ส่งเสริมการสร้างงานสร้างอาชีพและพัฒนารายได้ในชุมชน	<ol style="list-style-type: none"> <li>1. จัดตั้งกองทุนส่งเสริมและพัฒนาอาชีพ</li> <li>2. ก่อสร้างศูนย์จำหน่ายผลิตภัณฑ์จากกลุ่มพัฒนาอาชีพของชุมชน</li> <li>3. ส่งเสริมและสนับสนุนให้มีการจ้างแรงงานจากชาวบ้าน</li> <li>4. สนับสนุนและส่งเสริมจัดฝึกอบรมและจัดหาวัสดุอุปกรณ์สำหรับกลุ่มอาชีพ</li> <li>5. จัดให้มีตลาดกลางซื้อขายสินค้าประจำตำบล</li> </ol>
	6.3 ใช้ที่ดินเพื่อการเกษตร	<ol style="list-style-type: none"> <li>1. ส่งเสริมการปลูกพืชบำรุงดิน/ปลูกพืชหมุนเวียน</li> </ol>

แผนที่ยุทธศาสตร์การพัฒนาขององค์การบริหารส่วนตำบลภูแลนคา  
Strategy Map

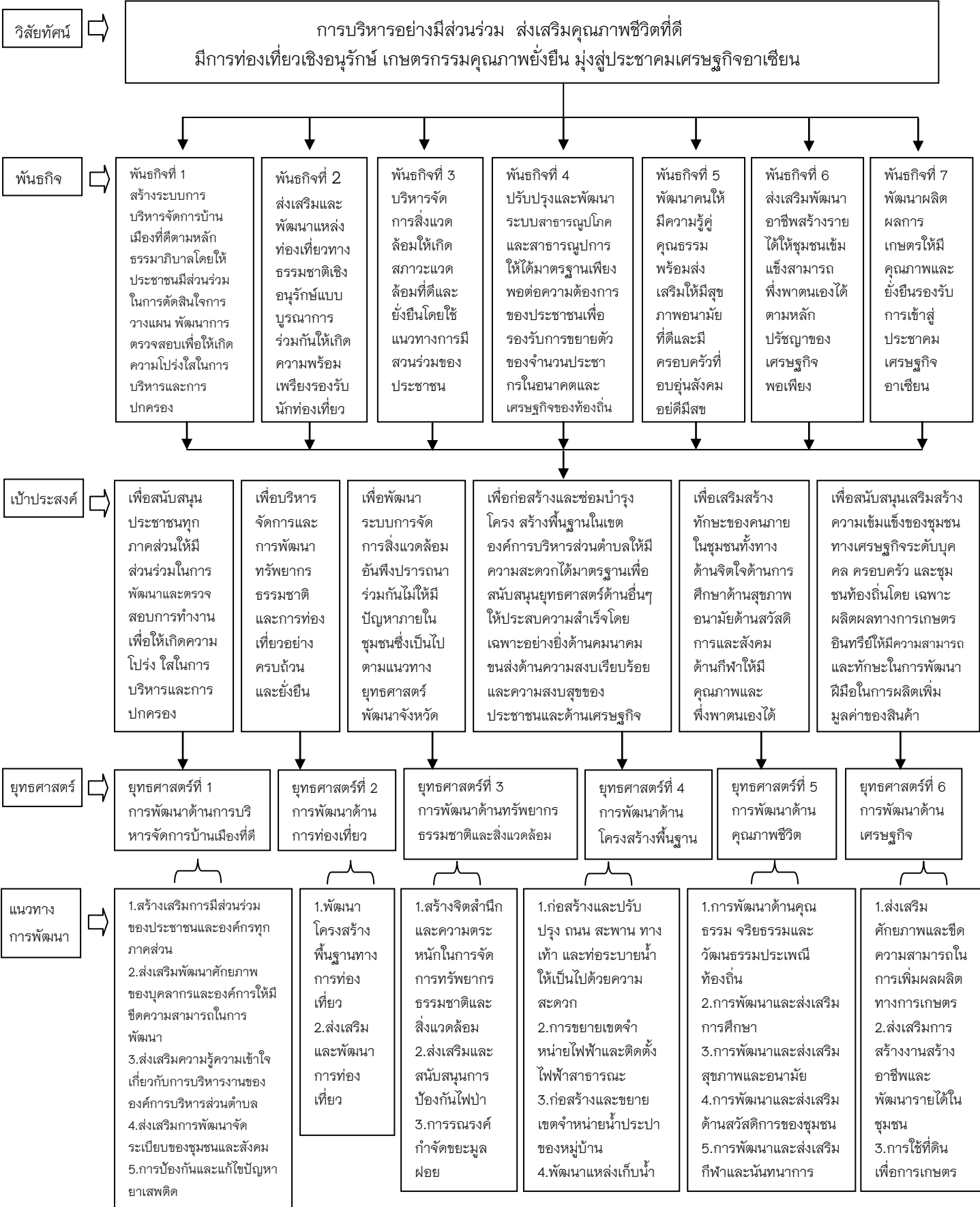

#### 4.1.5 แผนพัฒนาเศรษฐกิจและสังคมแห่งชาติ

##### แผนพัฒนาเศรษฐกิจและสังคมแห่งชาติ ฉบับที่ 11 (พ.ศ.2555-2559)

##### **วิสัยทัศน์**

“สังคมอยู่ร่วมกันอย่างมีความสุข ด้วยความเสมอภาค เป็นธรรม และมีภูมิคุ้มกันต่อการเปลี่ยนแปลง”

##### **พันธกิจ**

การพัฒนาประเทศในระยะแผนพัฒนาฯ ฉบับที่ 11 ให้สอดคล้องกับวิสัยทัศน์ บนหลักการของการนำหลักปรัชญาของเศรษฐกิจพอเพียงไปสู่การปฏิบัติในทุกมิติของการพัฒนา มีพันธกิจ ดังนี้

1. สร้างสังคมเป็นธรรมและเป็นสังคมที่มีคุณภาพ ทุกคนมีความมั่นคงในชีวิต ได้รับการคุ้มครองทางสังคมที่มีคุณภาพอย่างทั่วถึงและเท่าเทียม มีโอกาสเข้าถึงทรัพยากรและกระบวนการยุติธรรมอย่างเสมอภาค ทุกภาคส่วนได้รับการเสริมพลังให้สามารถมีส่วนร่วมในกระบวนการพัฒนาภายใต้ระบบบริหารจัดการภาครัฐที่โปร่งใส เป็นธรรม
2. พัฒนาคุณภาพคนไทยให้มีคุณธรรม เรียนรู้ตลอดชีวิต มีทักษะและการดำรงชีวิตอย่างเหมาะสมในแต่ละช่วงวัย สถาบันทางสังคมและชุมชนท้องถิ่นมีความเข้มแข็ง สามารถปรับตัวรู้เท่าทันกับการเปลี่ยนแปลง
3. พัฒนารฐานการผลิตและบริการให้เข้มแข็งและมีคุณภาพบนฐานความรู้ ความคิดสร้างสรรค์และภูมิปัญญา สร้างความมั่นคงด้านอาหารและพลังงาน ปรับโครงสร้างการผลิตและการบริโภคให้เป็นมิตรกับสิ่งแวดล้อม พร้อมสร้างความเชื่อมโยงกับประเทศในภูมิภาคเพื่อความมั่นคงทางเศรษฐกิจและสังคม
4. สร้างความมั่นคงของฐานทรัพยากรธรรมชาติและสิ่งแวดล้อม สนับสนุนการมีส่วนร่วมของชุมชนรวมทั้งสร้างภูมิคุ้มกันเพื่อรองรับผลกระทบจากการเปลี่ยนแปลงสภาพภูมิอากาศและภัยพิบัติ ทางธรรมชาติสร้างความมั่นคงของฐานทรัพยากรธรรมชาติและสิ่งแวดล้อม สนับสนุนการมีส่วนร่วมของชุมชนรวมทั้งสร้างภูมิคุ้มกันเพื่อรองรับผลกระทบจากการเปลี่ยนแปลงสภาพภูมิอากาศและภัยพิบัติ ทางธรรมชาติ

##### **วัตถุประสงค์และเป้าหมาย**

##### **1. วัตถุประสงค์**

- 1) เพื่อเสริมสร้างสังคมที่เป็นธรรมและเป็นสังคมสงบสันติสุข
- 2) เพื่อพัฒนาคนไทยทุกกลุ่มวัยอย่างเป็นองค์รวมทั้งทางกาย ใจ สติปัญญา อารมณ์ คุณธรรม จริยธรรม และสถาบันทางสังคมมีบทบาทหลักในการพัฒนาคนให้มีคุณภาพ
- 3) เพื่อพัฒนาเศรษฐกิจให้เติบโตอย่างมีเสถียรภาพ คุณภาพ และยั่งยืน เป็นผู้นำการผลิตสินค้าและบริการบนฐานปัญญาและความคิดสร้างสรรค์ในภูมิภาคอาเซียน มีความมั่นคงทางอาหารและพลังงานการผลิตและการบริโภคเป็นมิตรต่อสิ่งแวดล้อมนำไปสู่การเป็นสังคมคาร์บอนต่างๆ
- 4) เพื่อบริหารจัดการทรัพยากรธรรมชาติและสิ่งแวดล้อมให้เพียงพอต่อการรักษาสมดุลของระบบนิเวศ และเป็นฐานที่มั่นคงของการพัฒนาประเทศ

## 2. เป้าหมายหลัก

- 1) ความอยู่เย็นเป็นสุขและความสงบสุขของสังคมไทยเพิ่มขึ้น ความเหลื่อมล้ำในสังคมลดลง และภาพลักษณ์การคอร์รัปชันดีขึ้น
- 2) คนไทยมีการเรียนรู้อย่างต่อเนื่อง มีสุขภาพที่ดีขึ้น และสถาบันทางสังคมมีความเข้มแข็งมากขึ้น
- 3) เศรษฐกิจเติบโตในอัตราที่เหมาะสมตามศักยภาพของประเทศ โดยให้ความสำคัญกับการเพิ่มผลิตภาพรวมไม่ต่ำกว่าร้อยละ 3 ต่อปี เพิ่มขีดความสามารถในการแข่งขันทางเศรษฐกิจของประเทศ เพิ่มมูลค่าผลิตภัณฑ์ของวิสาหกิจขนาดกลางและขนาดย่อมต่อ GDP ให้มีสัดส่วนไม่ต่ำกว่าร้อยละ 40 และลดปริมาณการปล่อยก๊าซเรือนกระจก
- 4) คุณภาพสิ่งแวดล้อมอยู่ในเกณฑ์มาตรฐาน เพิ่มประสิทธิภาพการลดการปล่อยก๊าซเรือนกระจก รวมทั้งเพิ่มพื้นที่ป่าไม้เพื่อรักษาสมดุลของระบบนิเวศ

## 3. ตัวชี้วัด

- 1) ดัชนีความอยู่เย็นเป็นสุข ดัชนีความสงบสุข สัดส่วนรายได้ระหว่างกลุ่มประชากรที่มีรายได้สูงสุดร้อยละ 10 กับกลุ่มที่มีรายได้น้อยร้อยละ 10 สัดส่วนแรงงานนอกระบบที่สามารถเข้าถึงการคุ้มครองทางสังคม คดีความขัดแย้งกับเจ้าหน้าที่รัฐต่อ 10,000 คดีต่อปี คดีในศาลปกครองต่อ 10,000 คดีต่อปี และดัชนีภาพลักษณ์การทุจริตประพจน์มิชอบไม่ต่ำกว่า 1.5 คะแนน
- 2) จำนวนปีการศึกษาเฉลี่ยของคนไทย สัดส่วนผู้ใช้อินเทอร์เน็ตเพื่อการเรียนรู้ จำนวนบุคลากรด้านการวิจัยและพัฒนา อัตราการเจ็บป่วยด้วยโรคไม่ติดต่อ และดัชนีความอบอุ่นของครอบครัว
- 3) อัตราการเจริญเติบโตทางเศรษฐกิจ อัตราเงินเฟ้อ ผลิตภาพการผลิตรวม อันดับความสามารถในการแข่งขันทางเศรษฐกิจของประเทศ สัดส่วนมูลค่าผลิตภัณฑ์ของวิสาหกิจขนาดกลางและขนาดย่อมต่อ GDP
- 4) คุณภาพน้ำและอากาศอยู่ในเกณฑ์มาตรฐาน ร้อยละของพื้นที่ป่าไม้ต่อพื้นที่ประเทศ และสัดส่วนการปล่อยก๊าซเรือนกระจกต่อผลิตภัณฑ์มวลรวมในประเทศ

## ยุทธศาสตร์การพัฒนาประเทศ

การพัฒนาประเทศให้มั่นคง สังคมสงบสันติ และประชาชนดำรงชีวิตอย่างมีความสุข ภายใต้กระแสการเปลี่ยนแปลงทั้งภายในและภายนอกที่คาดการณ์ได้ยากและมีแนวโน้มรุนแรงทั้งการเมืองในประเทศ และวิกฤติเศรษฐกิจที่เกิดขึ้นบ่อยครั้งและส่งผลกระทบวงกว้าง ทิศทางการพัฒนาประเทศในระยะแผนพัฒนาฯ ฉบับที่ 11 จึงต้องเร่งสร้างภูมิคุ้มกันทั้งเพื่อป้องกันปัจจัยเสี่ยงต่างๆ และเสริมรากฐานของประเทศด้านต่างๆ ให้เข้มแข็ง รวมทั้งสร้างโอกาสให้ประเทศสามารถเจริญก้าวหน้าต่อไป โดยให้ความสำคัญกับยุทธศาสตร์ที่มีลำดับความสำคัญสูง ประกอบด้วย 6 ยุทธศาสตร์ ดังนี้

1. **ยุทธศาสตร์การสร้างความเป็นธรรมในสังคม** เพื่อสร้างโอกาสการเข้าถึงแหล่งทุนทรัพยากร

การประกอบอาชีพ ยกระดับรายได้ และสร้างความมั่นคงทางสังคมให้ทุกคนในสังคมไทย ช่วยเหลือกลุ่มเป้าหมายคนยากจน คนด้อยโอกาส แรงงานนอกระบบ/ต่างดาว ชนกลุ่มน้อย ให้เข้าถึงบริการทางสังคมอย่างเท่าเทียมกับกลุ่มอื่นๆ สนับสนุนให้ภาคีพัฒนาทุกภาคส่วนมีส่วนร่วมแก้ไขปัญหาความเหลื่อมล้ำและความขัดแย้งในสังคมไทยอย่างมีประสิทธิภาพ ร่วมพัฒนาประเทศอย่างเต็มที่และเสริมสร้างความสัมพันธ์ของคนในสังคมให้เป็นน้ำหนึ่งใจเดียวกัน มีแนวทางสำคัญ ดังนี้

1.1 การสร้างความมั่นคงทางเศรษฐกิจและสังคมให้ทุกคนในสังคมไทยสามารถจัดการความเสี่ยงและสร้างโอกาสในชีวิตให้แก่ตนเอง

1.2 การจัดบริการทางสังคมให้ทุกคนตามสิทธิพึงมีพึงได้ เน้นการสร้างภูมิคุ้มกันระดับปัจเจกและสร้างการมีส่วนร่วมในกระบวนการตัดสินใจในการพัฒนาประเทศ

1.3 การเสริมสร้างพลังให้ทุกคนสามารถเพิ่มทางเลือกการใช้ชีวิตในสังคมและสร้างการมีส่วนร่วมในเชิงเศรษฐกิจ สังคม และการเมืองได้อย่างมีคุณค่าและศักดิ์ศรี

1.4 เสริมสร้างความสัมพันธ์ของคนในสังคมให้แน่นแฟ้นเป็นน้ำหนึ่งใจเดียวกัน

**2 ยุทธศาสตร์การพัฒนาคณะผู้สังคมแห่งการเรียนรู้ตลอดชีวิตอย่างยั่งยืน** เพื่อพัฒนาคนไทยทุกกลุ่มวัยให้มีศักยภาพ ด้วยการเสริมสร้างทักษะให้มีจิตสาธารณะ 5 ด้าน ทั้งการเรียนรู้ต่อเนื่องตลอดชีวิต คิดเป็น ทำเป็น การสังเคราะห์ความรู้สั่งสมและต่อยอดสู่นวัตกรรมความรู้การฝึกฝนจนเกิดความคิดสร้างสรรค์ การเปิดใจกว้าง พร้อมรับทุกความคิดเห็น และการปลูกฝังจิตใจที่มีคุณธรรม รวมทั้งเสริมสร้างสภาพแวดล้อมทางครอบครัว ชุมชน และสังคมให้มั่นคง และเอื้อต่อการพัฒนาคณะอย่างสอดคล้องกับบริบทการเปลี่ยนแปลงทางเศรษฐกิจและสังคมในอนาคตมีแนวทางสำคัญ ดังนี้

2.1 การส่งเสริมคนไทยให้มีการเกิดที่มีคุณภาพ มีการกระจายที่สอดคล้องกับศักยภาพและโอกาสของพื้นที่

2.2 พัฒนาคณะคนไทยทุกช่วงวัย มีภูมิคุ้มกันต่อการเปลี่ยนแปลงและการพัฒนาประเทศในอนาคต

2.3 ส่งเสริมการเรียนรู้ตลอดชีวิต สร้างโอกาสการเรียนรู้อย่างต่อเนื่องให้คนทุกกลุ่มทุกวัยสามารถเข้าถึงแหล่งเรียนรู้และองค์ความรู้ที่หลากหลาย ทั้งที่เป็นวัฒนธรรม ภูมิปัญญาและองค์ความรู้ใหม่ โดย

2.4 เสริมสร้างค่านิยมที่ดีและวัฒนธรรมไทยที่ดี โดย

**3. ยุทธศาสตร์การสร้างความปลอดภัยและมั่นคงของอาหารและพลังงาน** เพื่อสร้างฐานภาคเกษตรให้เข้มแข็ง สามารถผลิตอาหารที่มีคุณภาพเพียงพอสำหรับผู้บริโภคทุกคนภายในประเทศ เป็นฐานการผลิตที่ทำให้เกิดความมั่นคงในอาชีพและรายได้ให้กับเกษตรกร สร้างความปลอดภัยและมั่นคงของการใช้ผลผลิตทางการเกษตรเพื่อเป็นอาหารและพลังงาน ตลอดจนจัดหาพลังงานให้มีความมั่นคงเพียงพอกับความต้องการใช้ในประเทศ มีแนวทางที่สำคัญดังนี้

3.1 พัฒนาทรัพยากรธรรมชาติที่เป็นฐานการผลิตภาคเกษตรให้เข้มแข็งและยั่งยืน

3.2 เพิ่มประสิทธิภาพการผลิตภาคเกษตรและสร้างมูลค่า โดย

3.3 สร้างความมั่นคงในอาชีพและรายได้ให้แก่เกษตรกร

3.4 สร้างความมั่นคงด้านอาหารและพลังงานในระดับครัวเรือนและชุมชน  
มีแนวทางการดำเนินงาน

3.5 สร้างความมั่นคงด้านพลังงานเพื่อสนับสนุนการพัฒนาประเทศและความเข้มแข็งภาคเกษตร มี  
แนวทางการดำเนินงาน

3.6 ปรับระบบบริหารจัดการภาครัฐเพื่อเสริมสร้างความสมดุลด้านอาหารและพลังงาน

**4 ยุทธศาสตร์การสร้างเศรษฐกิจฐานความรู้และการสร้างปัจจัยแวดล้อม** เพื่อสนับสนุนให้  
ประเทศไทยเป็นศูนย์กลางการผลิตสินค้าและบริการในภูมิภาคบนพื้นฐานแนวคิดสร้างสรรค์และการสร้าง  
นวัตกรรม รวมทั้งต่อยอดองค์ความรู้ ให้สามารถสนับสนุนการสร้างมูลค่าในการปรับโครงสร้างภาคการผลิต  
และบริการในทุกขั้นตอนตลอดห่วงโซ่อุปทาน เพื่อให้เศรษฐกิจสร้างสรรค์เป็นพลังขับเคลื่อนใหม่ไปสู่เศรษฐกิจ  
ที่สมดุลและยั่งยืนในระยะยาวพร้อมทั้งสร้างระบบประกันและบริหารจัดการความเสี่ยงในด้านเศรษฐกิจ สร้าง  
บรรยากาศที่เสรีและเป็นธรรมให้เอื้อต่อการผลิต การค้า และการลงทุน รวมทั้งการพัฒนาผู้ประกอบการใหม่  
สร้างเครือข่ายโครงสร้างพื้นฐานและโลจิสติกส์ภายในที่เชื่อมโยงกับประเทศในภูมิภาค มีแนวทางสำคัญ ดังนี้

4.1 พัฒนาการผลิตภาคเกษตรและอุตสาหกรรมเกษตร โดยการพัฒนาโครงสร้างพื้นฐานและปรับ  
โครงสร้างการผลิตภาคเกษตร เพื่อเพิ่มผลผลิตภาพการผลิตและมูลค่าผลผลิตทางการเกษตร ให้สามารถแข่งขัน  
ได้ในระยะยาวโดยไม่กระทบต่อทรัพยากรธรรมชาติและเป็นมิตรต่อสิ่งแวดล้อม รวมทั้งสามารถรองรับการ  
เปลี่ยนแปลงของสภาพภูมิอากาศโลก

4.2 พัฒนาภาคอุตสาหกรรม เพื่อเพิ่มขีดความสามารถในการแข่งขัน และสร้างภูมิคุ้มกันจาก  
ผลกระทบจากปัจจัยภายนอกที่ไม่สามารถควบคุมได้ ปรับตัวรับกับสภาพการเปลี่ยนแปลงของบริบทโลกได้  
อย่างยั่งยืน

4.3 พัฒนาภาคบริการ เพื่อสร้างมูลค่าเพิ่มให้กับสาขาธุรกิจบริการที่มีศักยภาพ ยกกระดับคุณภาพ  
แหล่งท่องเที่ยวให้สอดคล้องกับความต้องการของตลาดและชุมชน ให้เป็นแหล่งสร้างรายได้หลักของประเทศ  
รวมถึงเป็นแหล่งกระจายรายได้สู่ท้องถิ่นที่สามารถใช้เป็นเครื่องมือในการกระจายผลประโยชน์จากการพัฒนา  
ได้อย่างทั่วถึงและเป็นธรรม

4.5 พัฒนาวิทยาศาสตร์ เทคโนโลยี วิจัย และนวัตกรรม เพื่อเป็นพลังขับเคลื่อนภาคเศรษฐกิจให้  
เติบโตอย่างยั่งยืนบนฐานความรู้ ภูมิปัญญา ความคิดสร้างสรรค์ ด้วยการส่งเสริมการลงทุนวิจัยและพัฒนา  
หรือผลักดันให้มีการนำงานวิจัยไปต่อยอดถ่ายทอด และประยุกต์ใช้ประโยชน์ทั้งเชิงพาณิชย์และชุมชน อันจะ  
ก่อให้เกิดการแพร่กระจายขององค์ความรู้และนวัตกรรม และนำไปสู่การสร้างรายได้ และพัฒนาคุณภาพชีวิต  
ที่ดีขึ้น

4.6 พัฒนาโครงสร้างพื้นฐานและระบบโลจิสติกส์ เพื่อพัฒนาระบบการขนส่งและสิ่งอำนวยความสะดวก  
สะดวกในการขนส่งให้มีประสิทธิภาพ สามารถรองรับต่อการพัฒนาภาคเศรษฐกิจของประเทศ และลดภาระ  
การลงทุนของภาครัฐ

4.7 ปฏิรูปกฎหมายเศรษฐกิจ และกฎ ระเบียบต่างๆ ให้เอื้อประโยชน์ต่อการประกอบธุรกิจอย่างเป็น  
ธรรม โดยสร้างบรรทัดฐานในการบังคับใช้กฎหมายของผู้ปฏิบัติให้มีความเป็นเอกภาพและเสมอภาค พัฒนา



บุคลากรและผู้ที่เกี่ยวข้องกับการบังคับใช้กฎหมาย ผลักดันให้มีการประกาศใช้กฎหมายใหม่ๆ เพื่อรองรับการเปิดเสรีศึกษาทบทวนกฎหมายที่เอื้อต่อการพัฒนาการผลิตและบริการสร้างสรรค์และการคุ้มครองทรัพย์สินทางปัญญา รวมทั้งให้มีกระบวนการบังคับใช้กฎหมายเพื่อพิทักษ์และป้องกันการละเมิดทรัพย์สินทางปัญญาอย่างมีประสิทธิภาพ

**5 ยุทธศาสตร์การสร้างเชื่อมโยงกับเศรษฐกิจในภูมิภาค** เพื่อเตรียมพร้อมและปรับตัวเข้าสู่บริบทโลกและภูมิภาคที่เปลี่ยนแปลงไปโดยเฉพาะการเข้าสู่ประชาคมอาเซียน พร้อมกับเสริมสร้างความได้เปรียบเชิงเศรษฐกิจจากศักยภาพที่ตั้งทางภูมิศาสตร์เศรษฐกิจของประเทศส่งเสริมบทบาทไทยในเวทีระหว่างประเทศให้เด่นชัด รวมทั้งบรรเทาผลกระทบเชิงลบและประเด็นปัญหาความร่วมมือระหว่างประเทศ มีแนวทางสำคัญ ดังนี้

5.1 สร้างความพร้อมในการเข้าสู่ประชาคมอาเซียน โดยยกระดับการให้บริการด้านสุขภาพและบริการด้านสาธารณสุข ทั้งบุคลากรและมาตรฐานการให้บริการเพื่อก้าวสู่การเป็นศูนย์กลางการให้บริการสุขภาพของภูมิภาค (Medical Hub) รวมทั้งเสริมสร้างความเข้มแข็งให้สถาบันการศึกษาทั้งของรัฐและเอกชนให้มีมาตรฐานเป็นที่ยอมรับในระดับสากล ตลอดจนยกระดับทักษะฝีมือแรงงานและทักษะด้านภาษาเพื่อเตรียมความพร้อมของแรงงานไทยเข้าสู่ตลาดแรงงานในภูมิภาคอาเซียน

5.2 ขยายความร่วมมือภายใต้กรอบความร่วมมือต่างๆ และความเป็นหุ้นส่วนกับประเทศคู่ค้าของไทยในภูมิภาคต่างๆ

5.3 ปรับปรุงและเสริมสร้างความเข้มแข็งของภาคการพัฒนาดังแต่ระดับชุมชนท้องถิ่น ให้พร้อมต่อการเชื่อมโยงทิศทางการพัฒนาที่เปลี่ยนแปลงในบริบทโลกอาเซียน และอนุภูมิภาค

5.4 สนับสนุนการเปิดการค้าเสรีและวางแนวทางป้องกันผลเสียที่จะเกิดขึ้น

5.5 พัฒนาฐานลงทุนเพื่อเพิ่มขีดความสามารถในการแข่งขันในภูมิภาค มุ่งเน้นความร่วมมือกับประเทศเพื่อนบ้านในการสร้างฐานการผลิตตามแนว Economic Corridor ซึ่งเป็นยุทธศาสตร์เชิงพื้นที่ที่สามารถสนองตอบการปรับโครงสร้างทางเศรษฐกิจของประเทศ

5.6 สร้างความเป็นหุ้นส่วนทางเศรษฐกิจในภูมิภาคด้านการพัฒนาทรัพยากรมนุษย์ การเคลื่อนย้ายแรงงาน และการส่งเสริมแรงงานไทยในต่างประเทศ ในลักษณะเกื้อกูลกัน ผ่านกิจกรรมเชื่อมโยงห่วงโซ่การผลิตและการเคลื่อนย้ายแรงงานระหว่างกันอย่างเสรีและมีประสิทธิภาพ

5.7 เสริมสร้างความร่วมมือที่ระหว่างประเทศในการสนับสนุนการเจริญเติบโตทางเศรษฐกิจอย่างมีจริยธรรมไม่ส่งผลกระทบต่อสิ่งแวดล้อม

5.8 ป้องกันภัยจากการก่อการร้ายและอาชญากรรม ยาเสพติด ภัยพิบัติ และเชื้อโรคที่ส่งผลกระทบต่อความมั่นคงแห่งชีวิต เศรษฐกิจ ความเป็นอยู่ เพื่อให้เกิดการพัฒนาอย่างมั่นคงในภูมิภาค

**6 ยุทธศาสตร์การจัดการทรัพยากรธรรมชาติและสิ่งแวดล้อมอย่างยั่งยืน** เพื่ออนุรักษ์และฟื้นฟูทรัพยากร ธรรมชาติให้มีความอุดมสมบูรณ์ ชับเคลื่อนการผลิตและบริการของประเทศไปสู่การเป็นสังคมที่เป็นมิตรกับสิ่งแวดล้อม และสร้างภูมิคุ้มกันและเตรียมความพร้อมในการรองรับและปรับตัวต่อผลกระทบจากการเปลี่ยนแปลงของสภาพภูมิอากาศ มีแนวทางสำคัญ ดังนี้

- 6.1 การอนุรักษ์ ฟื้นฟู และสร้างความมั่นคงของฐานทรัพยากรธรรมชาติและสิ่งแวดล้อม
- 6.2 การปรับกระบวนการพัฒนาและพฤติกรรมการบริโภคสู่สังคมที่เป็นมิตรกับสิ่งแวดล้อม
- 6.3 การเพิ่มประสิทธิภาพการใช้ทรัพยากรของภาคการผลิต และบริการเพื่อนำไปสู่สังคมที่เป็นมิตรกับสิ่งแวดล้อม
- 6.5 การยกระดับขีดความสามารถในการปรับตัวรับมือกับการเปลี่ยนแปลงภูมิอากาศ เพื่อให้สังคมมีความยืดหยุ่นและมีภูมิคุ้มกัน
- 6.6 การพัฒนาการบริหารจัดการทรัพยากรให้มีประสิทธิภาพ โปร่งใสและเป็นธรรม

### **ยุทธศาสตร์การเข้าสู่ประชาคมอาเซียน ปี 2558 (AEC) ประกอบด้วย 8 ยุทธศาสตร์ ได้แก่**

**ยุทธศาสตร์ที่ 1** การเสริมสร้างความสามารถในการแข่งขันของสินค้า บริการ การค้าและการลงทุน เพื่อเพิ่มศักยภาพภาคการผลิต บริการการค้า และการลงทุนให้สามารถรองรับการเปิดเสรี และใช้โอกาสจากการเป็นตลาดและฐานการผลิตเดียวของอาเซียน

**ยุทธศาสตร์ที่ 2** การพัฒนาคุณภาพชีวิตและการคุ้มครองทางสังคม เพื่อให้ประชาชนได้รับการคุ้มครองทางสังคม มีสภาพแวดล้อมความเป็นอยู่ที่ยั่งยืนปลอดภัย

**ยุทธศาสตร์ที่ 3** การพัฒนาโครงสร้างพื้นฐานและโลจิสติกส์ เพื่อให้โครงสร้างพื้นฐานมีความเชื่อมโยงและมีขีดความสามารถในการรองรับและมีกฎระเบียบที่อำนวยความสะดวกทั้งการค้าและการลงทุน

**ยุทธศาสตร์ที่ 4** การพัฒนาทรัพยากรมนุษย์ เพื่อให้มีมาตรฐานการศึกษาอาเซียน รวมทั้งทักษะฝีมือและภาษา

**ยุทธศาสตร์ที่ 5** การพัฒนากฎหมายและกฎระเบียบ เพื่อให้มีกฎหมาย กฎ ระเบียบที่อำนวยความสะดวกด้านการค้า การลงทุน รวมทั้งสามารถปกป้องผลประโยชน์และเพิ่มความสามารถในการแข่งขันของประเทศ

**ยุทธศาสตร์ที่ 6** การสร้างความรู้ ความเข้าใจและความตระหนักถึงความสำคัญของอาเซียน เพื่อให้ประชาชนทั่วไป ผู้ประกอบการ เจ้าหน้าที่ของรัฐเข้าใจและตระหนักถึงการเป็นประชาคมอาเซียน

**ยุทธศาสตร์ที่ 7** การเสริมสร้างความมั่นคง เพื่อมีบรรทัดฐานร่วมที่มีเอกภาพและสันติภาพ เน้นสร้างความร่วมมือ สร้างพันธมิตร การบริหารจัดการพื้นที่ชายแดนทั้งทางบก ทางทะเล รวมถึงการสร้างปัจจัยสนับสนุนต่างๆ

**ยุทธศาสตร์ที่ 8** การเพิ่มศักยภาพของเมืองเพื่อเชื่อมโยงโอกาสจากอาเซียน เพื่อให้เมืองมีศักยภาพที่จะเชื่อมโยงกับสมาชิกอาเซียน ทั้งในด้านอุตสาหกรรม การท่องเที่ยว การลงทุนและการค้าชายแดน ซึ่งให้มีการกำหนดยุทธศาสตร์ของเมืองสำคัญในด้านต่างๆ อาทิ เมืองหลวง เมืองเกษตร เมืองอุตสาหกรรม เมืองท่องเที่ยวเมืองการค้าชายแดน

#### 4.1.6 แผนยุทธศาสตร์การพัฒนাজังหวัดชัยภูมิ

##### วิสัยทัศน์

“เมืองคุณภาพด้านสินค้าเกษตร อุตสาหกรรม และการท่องเที่ยวในประชาคมเศรษฐกิจอาเซียน”

##### พันธกิจ

1. พัฒนาผลิตภาพการผลิตภาคการเกษตรและอุตสาหกรรมให้มีประสิทธิภาพและยั่งยืนรองรับการเข้าสู่ประชาคมเศรษฐกิจอาเซียน
2. พัฒนาแหล่งท่องเที่ยวให้มีคุณภาพและมาตรฐานเพื่อสร้างรายได้จากการท่องเที่ยว
3. บริหารจัดการทรัพยากรธรรมชาติและสิ่งแวดล้อมให้มีความสมบูรณ์และยั่งยืน
4. สร้างสังคมอยู่ดีมีสุข เข้มแข็งพึ่งพาตนเองได้ตามหลักปรัชญาเศรษฐกิจพอเพียง

##### เป้าประสงค์

1. ผลิตภัณฑ์มวลรวมจังหวัดภาคการเกษตรและอุตสาหกรรมเพิ่มขึ้น
2. รายได้จากการท่องเที่ยวเพิ่มขึ้น
3. ประชาชนมีคุณภาพ ครอบคลุมอบอุ่น ชุมชนเข้มแข็ง
4. สภาพพื้นที่ป่าคงความอุดมสมบูรณ์ และมีพื้นที่ไม่น้อยกว่าร้อยละ 40 ของพื้นที่จังหวัด

##### ยุทธศาสตร์การพัฒนา

**ยุทธศาสตร์ที่ 1** พัฒนาขีดความสามารถในการผลิต การจัดการสินค้าและบริการสร้างมูลค่าเพิ่มอย่างมีประสิทธิภาพและยั่งยืน

**ยุทธศาสตร์ที่ 2** พัฒนาการท่องเที่ยวให้มีคุณภาพได้มาตรฐาน

**ยุทธศาสตร์ที่ 3** บริหารจัดการทรัพยากรธรรมชาติและสิ่งแวดล้อมแบบมีส่วนร่วมอย่างยั่งยืน

**ยุทธศาสตร์ที่ 4** พัฒนาสังคมและคุณภาพชีวิตตามหลักปรัชญาเศรษฐกิจพอเพียง

#### 4.1.7 แผนยุทธศาสตร์การพัฒนากองครองส่วนท้องถิ่นจังหวัดชัยภูมิ

##### วิสัยทัศน์

“เป็นศูนย์กลางการท่องเที่ยวเชิงอนุรักษ์ธรรมชาติและวัฒนธรรม เป็นแหล่งผลิตอาหารพลังงานทดแทนสำคัญ และเป็นสังคมคุณภาพที่พร้อมก้าวสู่ประชาคมอาเซียน”

##### พันธกิจ

1. ส่งเสริมการพัฒนาการศึกษา ศาสนา ศิลปวัฒนธรรม และภูมิปัญญาท้องถิ่น
2. พัฒนาคุณภาพชีวิตและความเป็นอยู่ที่ดีของประชาชน
3. พัฒนาศักยภาพและขีดความสามารถภาคการเกษตร
4. พัฒนาศักยภาพด้านการท่องเที่ยว
5. ส่งเสริมการอนุรักษ์และใช้พลังงานอย่างมีคุณค่า

6. พัฒนาโครงสร้างพื้นฐานเพื่อเพิ่มขีดความสามารถและรองรับการเจริญเติบโตของจังหวัด
7. บริหารจัดการทรัพยากรธรรมชาติและสิ่งแวดล้อม
8. บริหารจัดการบ้านเมืองที่ดี มีประสิทธิภาพ

### **เป้าประสงค์หลัก**

1. เด็ก เยาวชน และประชาชนของจังหวัดชัยภูมิได้รับการศึกษาที่มีคุณภาพ
2. ศาสนา ศิลปวัฒนธรรม และภูมิปัญญาท้องถิ่นได้รับการสืบสานคุณค่า
3. ประชาชนมีคุณภาพชีวิตที่ดี ครอบครัวอบอุ่น ชุมชนเข้มแข็ง
4. เกษตรกรมีรายได้สูงขึ้น
5. การท่องเที่ยวของจังหวัดชัยภูมิได้รับความนิยมนิยมเพิ่มสูงขึ้น
6. เป็นแหล่งสร้างพลังงานทดแทนที่ใหญ่ที่สุดในภาคตะวันออกเฉียงเหนือ
7. ประชาชนมีส่วนร่วมในการอนุรักษ์และใช้พลังงานอย่างมีคุณค่า
8. มีระบบโลจิสติกส์ที่รองรับการเป็นศูนย์กลางทางการตลาดและเชื่อมโยงประเทศสู่

ประชาคมอาเซียน

9. ทรัพยากรธรรมชาติและสิ่งแวดล้อมได้รับการอนุรักษ์และฟื้นฟู
10. มีการบริหารจัดการบ้านเมืองที่ดี

### **ยุทธศาสตร์การพัฒนา**

- ยุทธศาสตร์ที่ 1 การพัฒนาคนและสังคมที่มีคุณภาพ
- ยุทธศาสตร์ที่ 2 การพัฒนาคุณภาพชีวิต
- ยุทธศาสตร์ที่ 3 การพัฒนาศักยภาพและขีดความสามารถด้านการเกษตร
- ยุทธศาสตร์ที่ 4 การพัฒนาศักยภาพการท่องเที่ยว
- ยุทธศาสตร์ที่ 5 การส่งเสริมการอนุรักษ์และใช้พลังงานอย่างมีคุณค่า
- ยุทธศาสตร์ที่ 6 การพัฒนาโครงสร้างพื้นฐานเพื่อรองรับการเป็นศูนย์กลางทางการตลาดและการเชื่อมโยงสู่ประเทศในประชาคมอาเซียน
- ยุทธศาสตร์ที่ 7 การจัดการทรัพยากรธรรมชาติและสิ่งแวดล้อมแบบมีส่วนร่วมและยั่งยืน
- ยุทธศาสตร์ที่ 8 การบริหารจัดการบ้านเมืองที่ดี มีประสิทธิภาพ

#### **4.1.8 นโยบายการพัฒนาของผู้บริหารท้องถิ่น**

นโยบายการพัฒนาของผู้บริหารท้องถิ่นยึดมั่นในหลักธรรมาภิบาลในการบริหารงานทุกระดับ ซึ่งได้จำแนกนโยบายเพื่อการบริหารงานได้เป็น 2 ระยะ คือ

- 1) ระยะเร่งด่วน
- 2) ระยะ 4 ปี

**ระยะเร่งด่วน** หมายถึง จะดำเนินการทันทีหลังจากขั้นตอนกระบวนการแถลงนโยบายต่อสภาเสร็จสิ้นลง โดยได้กำหนดระยะเวลาดำเนินการไว้ 1 ปี ซึ่งจักต้องก่อให้เกิดการเปลี่ยนแปลงอย่างหนึ่ง อย่างใดให้เห็นเป็นรูปธรรม ดังนี้

1. สร้างความปรองดอง สมานฉันท์
2. สร้างความเข้าใจที่ถูกต้องเกี่ยวกับสถานะ บทบาท อำนาจ หน้าที่ขององค์การบริหารส่วนตำบล เพื่อให้ประชาชนได้ตระหนัก และรับรู้อย่างเข้าใจ อันจะส่งผลก่อให้เกิดการยอมรับ และมีส่วนร่วมในการพัฒนาองค์กรต่อไป

3. ปรับปรุงองค์กรให้เกิดความคล่องตัว เพื่อให้บริการประชาชน อย่างมีประสิทธิภาพ
4. ส่งเสริมให้เกิดการรวมกลุ่มเพื่อการพัฒนา
5. ส่งเสริมให้เกิดเครือข่ายอาสาพัฒนาตำบลภูแลนคา
6. ปรับปรุงถนนระหว่างหมู่บ้านให้ประชาชนได้รับความสะดวกในการเดินทาง
7. ติดตั้งไฟฟ้าสาธารณะให้ทั่วถึง
8. แก้ไขปัญหาประปาหมู่บ้าน
9. สำรวจ ศึกษา ค้นคว้า วิจัย โครงสร้างอาชีพ, โครงสร้างระบบน้ำ, โครงสร้างหนีสลิน, โครงสร้างการศึกษา และกลุ่มเยาวชน กลุ่มเสี่ยง เพื่อเตรียมวางแผนพัฒนาอย่างยั่งยืน

10. ส่งเสริมสวัสดิการเพื่อคนอาสา เช่น อปพร., อสม. , ทหารกองหนุน เป็นต้น

11. จัดตั้ง 7 กองทุน เพื่อการพัฒนา

- 11.1 กองทุนพัฒนาหมู่บ้าน

- 11.2 กองทุนส่งเสริมและพัฒนาอาชีพ

- 11.3 กองทุนพัฒนาการศึกษา

- 11.4 กองทุนพัฒนาการกีฬา

- 11.5 กองทุนส่งเสริมวัฒนธรรมท้องถิ่น

- 11.6 กองทุนป้องกันและบรรเทาสาธารณภัย

- 11.7 กองทุนทรัพยากรธรรมชาติและสิ่งแวดล้อม

12. สำรวจข้อมูลการใช้ทรัพยากรจากป่า อุทยานแห่งชาติภูแลนคา

13. จัดนำร่องการประกอบอาชีพ ฉบับมีอาชีพตามแนวทางเศรษฐกิจพอเพียง

14. ส่งเสริมให้มีหนึ่งหมู่บ้าน หนึ่งผลิตภัณฑ์เด่น เพื่อสร้างงาน สร้างอาชีพ สร้างรายได้

15. ส่งเสริมให้จัดทำบัญชีครัวเรือนเป็นปัจจุบัน เพื่อนำข้อมูลไปใช้วางแผนพัฒนาอย่างยั่งยืน

16. ส่งเสริมการเลี้ยงสัตว์ ประเภทสัตว์เศรษฐกิจ เพื่อสร้างรายได้

**ระยะ 4 ปี** หมายถึง การดำเนินงานตลอดระยะเวลา 4 ปี คณะผู้บริหารชุดนี้จะทุ่มเทความรู้ความสามารถ เพื่อให้เกิดผลการเปลี่ยนแปลงไปในทางที่ดีขึ้น โดยจำแนกกลุ่มงานออกเป็นด้านต่างๆ จำนวน 9 ด้าน เป็นดังนี้

## 1. ด้านสังคมและคุณภาพชีวิต

- 1.1 จัดตั้งกองทุนป้องกันและบรรเทาสาธารณภัย
- 1.2 ฎแลนคาตินแดนนำอยู่ เนรมิตตำบลฎแลนคาให้สะอาด สวยงามนำอยู่
- 1.3 ส่งเสริม สนับสนุน และพัฒนางานด้านสังคมสงเคราะห์เพื่อพัฒนาคุณภาพชีวิตเด็ก สตรี คนชรา และผู้ด้อยโอกาส
- 1.4สวัสดิการเพื่อประชาชน ครบวงจร ทุกระดับ
- 1.5 อุ่มชูคนพิการและครอบครัว
- 1.6 ฎแลนคาตินแดนมหัศจรรย์
- 1.7 ฎแลนคาปลอดยาเสพติด
- 1.8 จัดหาเครื่องมือ อุปกรณ์ ยานพาหนะที่เหมาะสม และเพียงพอต่อการใช้งาน
- 1.9 ส่งเสริมสนับสนุนให้เกิดการออม เพื่อจัดกิจกรรมสวัสดิการชุมชนตั้งแต่เกิด แก่ เจ็บ ตาย
- 1.10 เลี้ยวฎแลนคา
- 1.11 คนต้นแบบ (บันทึกคนดี คีนคนดีสู้สังคม)

## 2. ด้านการบริหารและการมีส่วนร่วม (การบริหารจัดการบ้านเมืองที่ดี)

- 2.1 การบริหารงานทันสมัยโปร่งใสเป็นธรรมเน้นหลักกระจายอำนาจยึดหลักธรรมาภิบาล
- 2.2 ประชาชนมีส่วนร่วมในการบริหาร
- 2.3 เชื่อมโยงเครือข่าย เพื่อการพัฒนาทั้งระบบ ทุกระดับ
- 2.4 ส่งเสริมประชาธิปไตยในทุกระดับ เน้น กลุ่มนักเรียน นักศึกษา และเยาวชน

## 3. ด้านโครงสร้างพื้นฐานและสาธารณูปโภค

- 3.1 จัดตั้งกองทุนพัฒนาหมู่บ้าน
- 3.2 น้ำไหล ไฟสว่าง หนทางสะดวก ประปาทั่วถึง
- 3.3 จัดหาระบบน้ำเพื่อการเกษตร
- 3.4 ส่งเสริมพนักงานทดแทน
- 3.5 เครือข่ายสื่อสาร เพื่อประชาชน
- 3.6 จัดหาระบบกำจัดขยะ สิ่งปฏิกูล ครบวงจร

## 4. ด้านวัฒนธรรม ประเพณี และศาสนา

- 4.1 จัดตั้งกองทุนส่งเสริมวัฒนธรรมท้องถิ่น
- 4.2 สืบสานประเพณีฮีตสิบสอง คองสิบสี่
- 4.3 วัดคือศูนย์กกลางทางจิตใจ
- 4.4 หนึ่งหมู่บ้าน หนึ่งวัฒนธรรมเด่น

## 5. ด้านส่งเสริมสุขภาพประชาชน

- 5.1 จัดตั้งกองทุนพัฒนาการกีฬา
- 5.2 เอาดีทางกีฬา
- 5.3 ภูแลนคาปลอดโรค
- 5.4 ส่งเสริมการออกกำลังกาย
- 5.5 ส่งเสริมการใช้ยาสมุนไพรและการแพทย์แผนไทย

## 6. ด้านการศึกษา และภูมิปัญญาท้องถิ่น

- 6.1 จัดตั้งกองทุนพัฒนาการศึกษาเพื่อเป็นเครื่องมือส่งเสริมและพัฒนาการศึกษา เน้นความสะดวกรวดเร็ว และประสิทธิภาพเนื่องจากคณะกรรมการบริหารมาจากตัวแทนสถานศึกษาและผู้เกี่ยวข้อง
- 6.2 ส่งเสริมภูมิปัญญาท้องถิ่น เชิดชูปราชญ์ชาวบ้าน เพื่อสร้างขวัญกำลังใจและแบบอย่างที่ดีต่อสังคม
- 6.3 หนึ่งหมู่บ้าน หนึ่งแหล่งเรียนรู้ เพื่อเป็นฐานข้อมูลหรือฐานองค์ความรู้ชุมชน
- 6.4 ส่งเสริมศิลปะการแสดง และดนตรี
- 6.5 ส่งเสริมผู้มีพรสวรรค์ความสามารถพิเศษ
- 6.6 เตรียมความพร้อมสู่ประชาคมอาเซียน

## 7. ด้านอาชีพ

- 7.1 ส่งเสริม สนับสนุนการประกอบอาชีพเกษตรกรรม เช่น การจัดหาพันธุ์พืช, ปุ๋ย หรือด้านวิชาการ
- 7.2 ส่งเสริมเกษตรอินทรีย์เพื่อลดการใช้สารเคมี
- 7.3 ส่งเสริมการเลี้ยงสัตว์ ประเภทสัตว์เศรษฐกิจ เพื่อสร้างรายได้
- 7.4 ควบคุมและป้องกันโรคระบาดสัตว์ เช่น โครงการ 20 บาท รักษาทุกโรคสัตว์
- 7.5 ให้มีตลาดกลางซื้อขายสินค้าประจำตำบล
- 7.6 ส่งเสริมและพัฒนาอาชีพครบวงจร
- 7.7 จัดตั้งกองทุนส่งเสริมและพัฒนาอาชีพ เพื่อสนับสนุนเงินทุนสำหรับประกอบอาชีพของประชาชน
- 7.8 พัฒนาแหล่งท่องเที่ยวเดิม ส่งเสริมแหล่งท่องเที่ยวใหม่ เพื่อสร้างรายได้จากการท่องเที่ยว
- 7.9 หนึ่งหมู่บ้าน หนึ่งผลิตภัณฑ์เด่น (OTOP Phulanka)
- 7.10 ให้มีค้ายลูกเสือภูแลนคา เพื่อสร้างรายได้
- 7.11 แรงงานคืนถิ่น
- 7.12 เกษตรแบบยั่งยืน

## 8. ด้านทรัพยากรธรรมชาติและสิ่งแวดล้อม

8.1 จัดตั้งกองทุนทรัพยากรธรรมชาติและสิ่งแวดล้อม

8.2 ต้นไม้คือชีวิต รักษาสิ่งแวดล้อมทางธรรมชาติ

8.3 เครือข่ายอนุรักษ์ธรรมชาติและสิ่งแวดล้อม

## 9. ด้านการผังเมืองและสาธารณสุขบำบัดแผ่นดิน

9.1 กำหนดผังเมือง เพื่อการพัฒนา

9.2 จัดทำแนวเขตตำบล หมู่บ้าน

9.3 ใส่ใจดูแล รักษา พื้นที่สาธารณะ



## 4.2 บัญชีโครงการพัฒนา และบัญชีประสานโครงการ

**รายละเอียดโครงการพัฒนา**  
**แผนพัฒนาสามปี (พ.ศ.2559 – 2561)**  
**องค์การบริหารส่วนตำบลภูแลนคา อำเภอบ้านเขว้า จังหวัดชัยภูมิ**

ยุทธศาสตร์จังหวัด ยุทธศาสตร์ที่ 4 พัฒนาสังคมและคุณภาพชีวิตตามหลักปรัชญาเศรษฐกิจพอเพียง

- ยุทธศาสตร์การพัฒนาของ อบท.ในเขตจังหวัด ยุทธศาสตร์ที่ 8 การบริหารจัดการบ้านเมืองที่ดี มีประสิทธิภาพ

1. ยุทธศาสตร์การพัฒนาด้านการบริหารจัดการบ้านเมืองที่ดี

1.1 แนวทางการพัฒนาการส่งเสริมการมีส่วนร่วมของประชาชนและองค์กรทุกภาคส่วน

ลำดับ ที่	แผนงาน/โครงการ	วัตถุประสงค์	เป้าหมาย (ผลผลิตของ โครงการ)	งบประมาณ (บาท)			ตัวชี้วัด	ผลที่คาดว่าจะ ได้รับ	หน่วยงานที่ รับผิดชอบ
				2559	2560	2561			
1	โครงการจัดงานรัฐพิธีต่างๆ	เพื่อให้ประชาชนมีส่วนร่วม และเกิดจิตสำนึกรักและ เทิดทูนสถาบัน พระมหากษัตริย์	3 โครงการ	50,000	50,000	50,000	จำนวนโครงการที่ ดำเนินการ 3 โครงการ	ประชาชนเกิด จิตสำนึกรักและ เทิดทูนสถาบัน พระมหากษัตริย์	สำนักปลัด
2	โครงการสนับสนุนการจัดทำ แผนพัฒนาหมู่บ้านและ ประชาคม	เพื่อส่งเสริมการมีส่วนร่วม ของประชาชนในการพัฒนา หมู่บ้าน	9 ครั้ง	30,000	30,000	30,000	ร้อยละ 80 ของ ประชาชนในตำบลภู แลนคาที่มีส่วนร่วมใน การจัดทำแผน พัฒนาหมู่บ้าน	ประชาชนตำบลภู แลนคาที่มีส่วนร่วม ในการจัดทำ แผนพัฒนาหมู่บ้าน	สำนักปลัด
3	โครงการพัฒนาศักยภาพกลุ่ม เยาวชนตำบลภูแลนคา	เพื่อพัฒนาศักยภาพกลุ่ม เยาวชนตำบลภูแลนคา	เยาวชนตำบล ภูแลนคา (อายุ 18-25ปี) จำนวน 1 กลุ่ม	50,000	50,000	50,000	เยาวชนร้อยละ 80 ได้รับการพัฒนาเพิ่ม ประสิทธิภาพ	เยาวชนได้รับองค์ ความรู้ที่เหมาะสม ในการดำรงชีวิต	สำนักปลัด

ลำดับ ที่	แผนงาน/โครงการ	วัตถุประสงค์	เป้าหมาย (ผลผลิตของ โครงการ)	งบประมาณ (บาท)			ตัวชี้วัด	ผลที่คาดว่าจะ ได้รับ	หน่วยงานที่ รับผิดชอบ
				2559	2560	2561			
4	โครงการอบรมวิถี ประชาธิปไตยกับการพัฒนา ท้องถิ่น	เพื่อส่งเสริมกระบวนการ เรียนรู้วิถีทางประชาธิปไตย เพื่อส่งเสริมกระบวนการ พัฒนาท้องถิ่น	ประชาชน ตำบลภูแลนคา	50,000	50,000	50,000	ประชาชนร้อยละ 80 มีความรู้วิถี ประชาธิปไตย	ประชาชนมีความรู้ วิถีทางประชาธิปไตย	สำนักปลัด
5	โครงการพัฒนาศักยภาพ คณะกรรมการจัดทำ แผนพัฒนาหมู่บ้าน	เพื่อเพิ่มประสิทธิภาพการ จัดทำแผนให้กับคณะกรรมการ จัดทำแผนระดับหมู่บ้าน	คณะกรรมการ จัดทำแผนระดับ หมู่บ้าน	40,000	40,000	40,000	การจัดทำแผนชุมชน มีประสิทธิภาพมาก ขึ้นร้อยละ 80	คณะกรรมการมีความ เข้าใจในการ จัดทำแผนอย่าง ถูกต้อง เหมาะสม และมีประสิทธิภาพ	สำนักปลัด
6	โครงการเลือกตั้งผู้บริหาร/ สมาชิก อบต.	เพื่อเลือกตั้งกรณีครบวาระ/ เลือกตั้งซ่อมผู้บริหารหรือ สมาชิก อบต.กรณีลาออก หรือเสียชีวิต	1 ครั้ง	100,000	350,000	50,000	จำนวนผู้บริหาร/ สมาชิก อบต.ที่ได้รับ การเลือกตั้ง	มีผู้บริหาร และ ผู้ตรวจสอบที่ดีมี คุณธรรม	สำนักปลัด
7	โครงการส่งเสริมการปรับปรุง ภูมิทัศน์ที่สาธารณะหรือ บ้านเรือนชุมชนน่าอยู่	เพื่อให้บ้านเรือนและชุมชน สะอาดเรียบร้อย	หมู่ที่ 1-8	-	400,000	400,000	ประชาชนร้อยละ 80 มีส่วนร่วมในการ รักษาความสะอาด	บ้านเรือนและ ชุมชนมีความ สะอาดเรียบร้อย	สำนักปลัด

ลำดับ ที่	แผนงาน/โครงการ	วัตถุประสงค์	เป้าหมาย (ผลผลิตของ โครงการ)	งบประมาณ (บาท)			ตัวชี้วัด	ผลที่คาดว่าจะ ได้รับ	หน่วยงานที่ รับผิดชอบ
				2559	2560	2561			

1.2 แนวทางการพัฒนาส่งเสริมการพัฒนาศักยภาพของบุคลากรและองค์กรให้มีขีดความสามารถในการพัฒนา

8	โครงการจ้างเหมาบริการ	เพื่อจ่ายเป็นค่าจ้างเหมาบริการให้ผู้รับจ้างทำการอย่างใดอย่างหนึ่ง ซึ่งมีใช้เป็นการประกอบดัดแปลง ต่อเติม ครุภัณฑ์หรือสิ่งก่อสร้าง และอยู่ในความรับผิดชอบของผู้รับจ้าง	1 ราย	50,000	50,000	50,000	ผลสำเร็จของงาน	เพื่อรองรับภารกิจของ อบต. ที่เพิ่มขึ้น	สำนักปลัด
9	โครงการบำรุงรักษาหรือซ่อมแซมทรัพย์สิน	เพื่อบำรุงรักษาและซ่อมแซมวัสดุ ครุภัณฑ์ ไฟฟ้า สาธารณะ อาคาร บ้านพัก ถนน ฯลฯ	ทรัพย์สินในความดูแลของ อบต.	130,000	130,000	130,000	ร้อยละ 90 ของทรัพย์สินมีสภาพดีพร้อมใช้งาน	ทรัพย์สินอยู่ในสภาพที่พร้อมใช้งาน	สำนักปลัด ส่วนการคลัง กองช่าง ส่วนการศึกษา ส่วนสวัสดิการฯ
10	โครงการจัดหาวัสดุอุปกรณ์เครื่องมือเครื่องใช้สำหรับปฏิบัติงาน	เพื่อเพิ่มประสิทธิภาพและประสิทธิผลในการปฏิบัติงานของพนักงานเจ้าหน้าที่ในการให้บริการประชาชน	วัสดุอุปกรณ์เครื่องมือเครื่องใช้	130,000	130,000	130,000	ร้อยละ 80 ของพนักงานส่วนตำบลปฏิบัติงานอย่างมีประสิทธิภาพ	การปฏิบัติงานของพนักงานเจ้าหน้าที่มีประสิทธิภาพมากขึ้น	สำนักปลัด ส่วนการคลัง กองช่าง ส่วนการศึกษา ส่วนสวัสดิการฯ

ลำดับ ที่	แผนงาน/โครงการ	วัตถุประสงค์	เป้าหมาย (ผลผลิตของ โครงการ)	งบประมาณ (บาท)			ตัวชี้วัด	ผลที่คาดว่าจะ ได้รับ	หน่วยงานที่ รับผิดชอบ
				2559	2560	2561			
11	โครงการจัดหาครุภัณฑ์ สำหรับปฏิบัติงาน	เพื่อเพิ่มประสิทธิภาพและ ประสิทธิผลในการปฏิบัติงาน ของพนักงานเจ้าหน้าที่ในการ ให้บริการประชาชน	ครุภัณฑ์ เครื่องมือ เครื่องใช้	200,000	200,000	200,000	ร้อยละ 80 ของ พนักงานส่วนตำบล ปฏิบัติงานอย่างมี ประสิทธิภาพ	การปฏิบัติงานของ พนักงานเจ้าหน้าที่ มีประสิทธิภาพ มากขึ้น	สำนักปลัด ส่วนการคลัง กองช่าง ส่วนการศึกษา ส่วนสวัสดิการฯ
12	อุดหนุนโครงการเพิ่มประสิทธิ ภาพศูนย์รวมข้อมูลข่าวสาร การซื้อ/การจ้างระดับอำเภอ และศูนย์ประสานงาน อปท.	เพื่อให้ท้องถิ่นในเขตอำเภอ บ้านเขว้าประสานงานกันได้ สะดวกและรวดเร็วยิ่งขึ้น	1 ศูนย์	40,000	40,000	40,000	ร้อยละ 80 ของศูนย์ รวมข้อมูลข่าวสารฯ มีประสิทธิภาพใน การบริหารจัดการ	ท้องถิ่นในเขตอำเภอ บ้านเขว้าประสาน งานกันได้สะดวก และรวดเร็วยิ่งขึ้น	สำนักปลัด
13	โครงการฝึกอบรม/สัมมนา/ ศึกษาดูงานพัฒนาศักยภาพ คณะผู้บริหาร สมาชิก อบต. และพนักงานส่วนตำบล	เพื่อเพิ่มขีดความสามารถ และศักยภาพของบุคลากร	คณะผู้บริหาร สมาชิก อบต. พนักงานส่วน ตำบล พนักงานจ้าง	400,000	400,000	400,000	บุคลากรร้อยละ 80 มีศักยภาพและ ความสามารถในการ ปฏิบัติงานมากขึ้น	บุคลากรมี ศักยภาพรองรับ การปฏิบัติงาน	สำนักปลัด
14	โครงการฝึกอบรมคุณธรรม จริยธรรม	เพื่ออบรมคุณธรรมจริยธรรม สำหรับผู้บริหาร สมาชิก และ พนักงานส่วนตำบล	คณะผู้บริหาร สมาชิก อบต. พนักงานส่วน ตำบล พนักงานจ้าง	30,000	30,000	30,000	ร้อยละ 95 ของ ผู้เข้าร่วมฝึกอบรมมี คุณธรรมจริยธรรม ในการปฏิบัติตัวมาก ขึ้น	คณะผู้บริหาร สมาชิก อบต. พนักงานส่วนตำบล พนักงานจ้าง มี ความตระหนักถึง หลักคุณธรรม จริยธรรมมากขึ้น	สำนักปลัด

ลำดับ ที่	แผนงาน/โครงการ	วัตถุประสงค์	เป้าหมาย (ผลผลิตของ โครงการ)	งบประมาณ (บาท)			ตัวชี้วัด	ผลที่คาดว่าจะ ได้รับ	หน่วยงานที่ รับผิดชอบ
				2559	2560	2561			
15	โครงการก่อสร้างโรงจอดรถที่ ทำการ อบต.	เพื่อจัดสถานที่สำหรับจอด รถของ อบต. และประชาชน ผู้มาติดต่อราชการ	1 หลัง	600,000	-	-	โรงจอดรถ 1 หลัง	มีสถานที่สำหรับ จอดรถ อบต.และ ประชาชนผู้มา ติดต่อราชการ	กองช่าง
16	โครงการปรับปรุงภูมิทัศน์ที่ ทำการ อบต.กุแลนคา	เพื่อปรับปรุงภูมิทัศน์บริเวณ สำนักงานที่ทำการ อบต. กุแลนคาให้เป็นระเบียบ เรียบร้อย น่าอยู่	1. ปรับปรุงภูมิ ทัศน์หน้าบริเวณ เสาธง 2. ถนน คสล. ด้านข้างอาคาร สำนักงานและ บริเวณด้านหน้า อาคารป้องกัน	400,000	-	-	ร้อยละ 80 ของที่ทำ การ อบต.ได้รับการ ปรับปรุงภูมิทัศน์ให้ น่า อยู่	ที่ทำการ อบต.มี ภูมิทัศน์ที่ดูน่าอยู่ สะอาดเรียบร้อย	สำนักปลัด กองช่าง
17	โครงการตกแต่งประชุมสภา อบต.กุแลนคา	เพื่อตกแต่งห้องประชุมสภา อบต.ให้เป็นระบบระเบียบ หน้าใช้งาน	ปรับปรุงห้อง ประชุมสภา	200,000	-	-	ห้องประชุมสภา ร้อยละ 80 ได้รับ ปรับปรุงตกแต่งให้ ดี ขึ้น	ห้องประชุมสภา ได้รับการปรับปรุง ตกแต่งให้เหมาะ กับการใช้งานมากขึ้น	สำนักปลัด กองช่าง
18	โครงการจัดหาวัสดุอุปกรณ์/ ครุภัณฑ์เพื่อใช้ในงานป้องกัน และบรรเทาสาธารณภัย	เพื่อเพิ่มประสิทธิภาพและ ประสิทธิผลในการปฏิบัติงาน ของพนักงานเจ้าหน้าที่ด้าน งานป้องกันและบรรเทาสา ธารณภัย	วัสดุ/ครุภัณฑ์ ป้องกันและ บรรเทา สาธารณภัย	100,000	100,000	100,000	สามารถป้องกันและ บรรเทาสาธารณภัย ได้ร้อยละ 80	การปฏิบัติงานของ พนักงานเจ้าหน้าที่ ด้านป้องกันและ บรรเทาสาธารณ ภัยมีประสิทธิภาพ มากขึ้น	สำนักปลัด

ลำดับ ที่	แผนงาน/โครงการ	วัตถุประสงค์	เป้าหมาย (ผลผลิตของ โครงการ)	งบประมาณ (บาท)			ตัวชี้วัด	ผลที่คาดว่าจะ ได้รับ	หน่วยงานที่ รับผิดชอบ
				2559	2560	2561			
19	โครงการขยายเขตไฟฟ้าภายในที่ทำการ อบต.ภูแลนคา	เพื่อรองรับปริมาณงานตามภารกิจที่เพิ่มขึ้น	ศพด. อบต.ภูแลนคา	50,000	-	-	ขยายเขตไฟฟ้าฟ้า ศพด. 1 แห่ง	มีไฟฟ้าใช้สำหรับ รองรับภารกิจที่ เพิ่มขึ้น	ส่วนการศึกษา กองช่าง
20	โครงการขยายเขตประปาจากบ้านหว่าเฒ่า ม.1 - ที่ทำการ อบต.ภูแลนคา	เพื่อให้ที่ทำการ อบต.มีน้ำใช้สำหรับอุปโภคบริโภค	ที่ทำการ อบต.ภูแลนคา	300,000	-	-	ขยายเขตประปาสู่ ที่ทำการ อบต.1แห่ง	ที่ทำการ อบต.มี น้ำประปาใช้สำหรับ อุปโภคบริโภค	กองช่าง
21	โครงการติดตั้งไฟฟ้าสาธารณะหน้าที่ทำการ อบต.	เพื่อเพิ่มไฟส่องสว่างในเวลา ค่ำคืน	5 จุด	100,000	-	-	ไฟฟ้าสาธารณะ จำนวน 5 จุด	ประชาชนมีความ ปลอดภัยในชีวิต และทรัพย์สิน	กองช่าง
22	โครงการก่อสร้างระบบประปาที่ทำการ อบต.	เพื่อให้ที่ทำการ อบต.มีน้ำใช้สำหรับอุปโภคบริโภค	ที่ทำการ อบต.ภูแลนคา	700,000	-	-	ระบบประปา 1 แห่ง	ที่ทำการ อบต.มี น้ำประปาใช้สำหรับ อุปโภคบริโภค	กองช่าง
23	โครงการจัดทำข้อบัญญัติท้องถิ่น	เพื่อจัดทำข้อบัญญัติท้องถิ่น ว่าด้วยขยะมูลฝอย	1 ฉบับ	40,000	-	-	ข้อบัญญัติท้องถิ่น เพิ่มขึ้นจำนวน 1 ฉบับ	มีข้อบัญญัติ ท้องถิ่น ว่าด้วย ขยะมูลฝอย	สำนักปลัด
24	โครงการจัดทำแผนที่ภาษี	เพื่อให้การจัดเก็บข้อมูลภาษี ถูกต้องและรวดเร็ว	ตำบลภูแลนคา	50,000	100,000	150,000	ร้อยละ 100 จัดเก็บ ภาษีได้ครบทุก ประเภท	ประสิทธิภาพใน เก็บภาษีเพิ่มขึ้น	ส่วนการคลัง

ลำดับ ที่	แผนงาน/โครงการ	วัตถุประสงค์	เป้าหมาย (ผลผลิตของ โครงการ)	งบประมาณ (บาท)			ตัวชี้วัด	ผลที่คาดว่าจะ ได้รับ	หน่วยงานที่ รับผิดชอบ
				2559	2560	2561			
25	โครงการก่อสร้างห้องน้ำ สาธารณะที่ทำการ อบต.	เพื่อใช้สำหรับบริการ ประชาชนที่มาติดต่อราชการ	1 หลัง	300,000	-	200,000	ห้องน้ำสาธารณะ 1 หลัง	มีห้องน้ำสาธารณะ คอยให้บริการ ประชาชนที่มา ติดต่อราชการ	กองช่าง
26	โครงการต่อเติมอาคาร เอนกประสงค์	เพื่อใช้รองรับปริมาณงานที่ เพิ่มขึ้นตามภารกิจ	1 หลัง	-	300,000	-	อาคารเอนก ประสงค์ 1 หลัง	มีอาคารเอนก ประสงค์ไว้รองรับ งานตามภารกิจ	กองช่าง
27	โครงการก่อสร้างรั้วรอบที่ท่า การ อบต.	เพื่อการดูแลรักษาทรัพย์สิน และเพิ่มความปลอดภัยของ ทางราชการ	1 แห่ง	-	500,000	-	รั้วที่ทำการ อบต.	ทรัพย์สินของทาง ราชการมีความ ปลอดภัยเพิ่มขึ้น	กองช่าง
28	โครงการก่อสร้างหอประชุม อบต.	เพื่อใช้สำหรับประชุมและจัด กิจกรรมต่างๆ	1 หลัง	-	2,000,000	-	หอประชุมที่ทำการ 1 หลัง	มีหอประชุมไว้ สำหรับประชุมและ จัดกิจกรรมต่างๆ	กองช่าง
29	โครงการจัดซื้อรถยนต์ส่วน กลาง	เพื่อรองรับปริมาณงานที่ เพิ่มขึ้นตามภารกิจ	1 คัน	-	800,000	-	รถยนต์ส่วนกลาง 1 คัน	มีรถยนต์ส่วนกลาง ไว้ใช้งานตามภารกิจ	สำนักปลัด

### 1.3 แนวทางการพัฒนาการส่งเสริมความรู้ความเข้าใจเกี่ยวกับการบริหารงานของ อบต.

30	โครงการ อบต.เคลื่อนที่	เพื่อออกให้บริการประชาชน นอกสถานที่และรับฟังความ คิดเห็นจากประชาชน	ตำบลภูแลนคา	20,000	20,000	20,000	ประชาชนร้อยละ 80 ได้รับการ อบต. เคลื่อนที่	ประชาชนได้รับ บริการจาก อบต. อย่างทั่วถึง	สำนักปลัด
----	------------------------	--------------------------------------------------------------------------	-------------	--------	--------	--------	--------------------------------------------------	-------------------------------------------------	-----------



ลำดับ ที่	แผนงาน/โครงการ	วัตถุประสงค์	เป้าหมาย (ผลผลิตของ โครงการ)	งบประมาณ (บาท)			ตัวชี้วัด	ผลที่คาดว่าจะ ได้รับ	หน่วยงานที่ รับผิดชอบ
				2559	2560	2561			
31	โครงการจัดทำสื่อผลงาน/สื่อวารสารของ อบต.	เพื่อประชาสัมพันธ์ผลงานโครงการต่างๆ ของ อบต.	โครงการที่ อบต. ดำเนินการ	100,000	100,000	100,000	ร้อยละ 100 ของโครงการที่ อบต. ดำเนินการถูกเผยแพร่ต่อสาธารณชน	ประชาชนได้รับรู้ข้อมูลข่าวสารอย่างทั่วถึง	สำนักปลัด

#### 1.4 แนวทางการพัฒนาและจัดระเบียบของชุมชนและสังคม

32	โครงการขีปัดถนน	เพื่อปลูกฝังวินัยจราจรการใช้รถใช้ถนนอย่างปลอดภัย	ประชาชนอายุ 15 ปี ขึ้นไป	50,000	50,000	50,000	ร้อยละ 80 ของผู้เข้าร่วมโครงการมีวินัยจราจรการใช้รถใช้ถนนอย่างปลอดภัย	ประชาชนมีความรู้จราจรและมีวินัยในการใช้รถใช้ถนน	สำนักปลัด
33	โครงการปรับปรุงหอกระจายข่าว (เสียงตามสาย) ประจำหมู่บ้าน	เพื่อปรับปรุงหอกระจายข่าวสำหรับประชาสัมพันธ์ข้อมูลข่าวสารให้ประชาชนได้รับข้อมูลข่าวสารอย่างทั่วถึง	หมู่ที่ 1 – 8	200,000	100,000	100,000	ประชาชนร้อยละ 100 ได้รับข้อมูลข่าวสารอย่างทั่วถึง	ประชาชนได้รับข้อมูลข่าวสารอย่างทั่วถึง	กองช่าง
34	โครงการติดตั้งป้ายจราจร/สัญญาณไฟจราจรภายในตำบล	เพื่อเพิ่มความปลอดภัยและลดอุบัติเหตุทางถนน	จำนวน 10 จุด	50,000	50,000	50,000	ร้อยละ 80 ของการเกิดอุบัติเหตุลดลง	ประชาชนมีความปลอดภัยในชีวิตและทรัพย์สิน	กองช่าง
35	โครงการป้องกันการเกิดอุบัติเหตุทางถนนในช่วงเทศกาล	เพื่อป้องกันและลดการเกิดอุบัติเหตุในช่วงเทศกาล	2 ครั้ง	80,000	80,000	80,000	ร้อยละ 100 ของตำบลไม่มีอุบัติเหตุเกิดขึ้นในช่วงเทศกาล	ประชาชนได้รับความปลอดภัยในชีวิตและทรัพย์สิน	สำนักปลัด

ลำดับ ที่	แผนงาน/โครงการ	วัตถุประสงค์	เป้าหมาย (ผลผลิตของ โครงการ)	งบประมาณ (บาท)			ตัวชี้วัด	ผลที่คาดว่าจะ ได้รับ	หน่วยงานที่ รับผิดชอบ
				2559	2560	2561			
36	โครงการเพิ่มศักยภาพอาสาสมัครป้องกันภัยฝ่ายพลเรือน (อปพร.)	เพื่อฝึกอบรบทบทวนความรู้เพิ่มศักยภาพและทักษะให้แก่อปพร.	สมาชิก อปพร. จำนวน 90 คน	60,000	60,000	60,000	อปพร. ร้อยละ 80 มีทักษะในการปฏิบัติหน้าที่มากขึ้น	อปพร. มีความรู้และทักษะเพิ่มขึ้น	สำนักปลัด
37	โครงการก่อสร้างป้ายประชาสัมพันธ์ประจำหมู่บ้าน	เพื่อเพิ่มช่องทางให้ประชาชนในหมู่บ้านรับทราบข้อมูลข่าวสารอย่างทั่วถึง	หมู่บ้าน 1 - 8	60,000	90,000	90,000	ประชาชนในหมู่บ้านร้อยละ 80 ได้รับข้อมูลข่าวสาร	มีช่องทางประชาสัมพันธ์ข้อมูลข่าวสารเพิ่มขึ้น	สำนักปลัด
38	โครงการจัดหาวัสดุ/ครุภัณฑ์ประจำหมู่บ้าน	เพื่อจัดหาวัสดุ/ครุภัณฑ์ไว้ใช้ประโยชน์ร่วมกันภายในหมู่บ้าน	หมู่บ้าน 1 - 8	100,000	100,000	100,000	ร้อยละ 80 ของหมู่บ้านมีวัสดุ/ครุภัณฑ์ไว้ใช้ประโยชน์ร่วมกัน	มีวัสดุ/ครุภัณฑ์ไว้ใช้ประโยชน์ร่วมกันประจำหมู่บ้าน	สำนักปลัด
39	โครงการติดตั้งกระจกมองทางภายในหมู่บ้าน	เพื่อลดปัญหาอุบัติเหตุ เพิ่มความปลอดภัยในชีวิตและทรัพย์สิน	หมู่บ้าน 1 - 8	50,000	50,000	50,000	ร้อยละ 80 ของหมู่บ้านที่ติดตั้งกระจกมองทางมีอุบัติเหตุลดลง	ประชาชนมีความปลอดภัยในชีวิตและทรัพย์สินเพิ่มขึ้น	กองช่าง
40	โครงการจัดทำป้ายบอกทางเข้า-ออกหมู่บ้าน	เพื่อบอกทางเข้า-ออกหมู่บ้าน	หมู่บ้าน 1 - 8	30,000	30,000	30,000	ร้อยละ 80 ของหมู่บ้านมีป้ายบอกทางเข้า-ออกหมู่บ้าน	มีป้ายบอกทางเข้า-ออกหมู่บ้านชัดเจน	กองช่าง
41	โครงการจัดทำเครื่องหมายแสดงเขตพื้นที่ตำบล	เพื่อแสดงเขตพื้นที่รับผิดชอบของ อบต. ภูแลนคา	ตำบลภูแลนคา	50,000	50,000	50,000	ร้อยละ 80 ของตำบลภูแลนคามีเครื่องหมายแสดงเขตพื้นที่ตำบลชัดเจน	มีเครื่องหมายแสดงเขตพื้นที่รับผิดชอบของ อบต. อย่างชัดเจน	กองช่าง

ลำดับ ที่	แผนงาน/โครงการ	วัตถุประสงค์	เป้าหมาย (ผลผลิตของ โครงการ)	งบประมาณ (บาท)			ตัวชี้วัด	ผลที่คาดว่าจะ ได้รับ	หน่วยงานที่ รับผิดชอบ
				2559	2560	2561			

### 1.5 แนวทางการพัฒนาการป้องกันและแก้ไขปัญหายาเสพติด

42	โครงการอบรมการป้องกันและแก้ไขปัญหายาเสพติด	เพื่อให้ความรู้เกี่ยวกับการป้องกันและแก้ไขปัญหายาเสพติด	ประชาชนและนักเรียนในตำบลภูแลนคา	50,000	50,000	50,000	ร้อยละ 80 ของผู้เข้าร่วมอบรมไม่ยุ่งเกี่ยวกับยาเสพติด	การแพร่ระบาดของของยาเสพติดในชุมชนลดลง	สำนักปลัด
43	โครงการณรงค์ป้องกันปัญหายาเสพติด	เพื่อลดการแพร่ระบาดของของยาเสพติดในชุมชน	ประชาชนตำบลภูแลนคา	50,000	50,000	50,000	ประชาชนร้อยละ 100 ไม่ยุ่งเกี่ยวกับยาเสพติด	การแพร่ระบาดของของยาเสพติดในชุมชนลดลง	สำนักปลัด
44	โครงการบำบัดฟื้นฟูผู้ติดยาเสพติด	เพื่อดูแลรักษาและติดตามผู้ติดยาเสพติดอย่างต่อเนื่อง	ผู้ติดยาเสพติดในตำบลภูแลนคา	50,000	50,000	50,000	ร้อยละ 80 ของผู้ติดยาเสพติดได้เข้ารับการบำบัดฟื้นฟู	ผู้ติดยาเสพติดได้รับการบำบัดฟื้นฟูทั้งทางร่างกายและจิตใจ	สำนักปลัด
45	โครงการสนับสนุนศูนย์ต่อสู้เอาชนะยาเสพติดองค์การบริหารส่วนตำบลภูแลนคา	เพื่อเป็นค่าใช้จ่ายในการแก้ไขปัญหายาเสพติดตำบลภูแลนคา	หมู่ที่ 1 – 8	50,000	50,000	50,000	ปัญหายาเสพติดภายในหมู่บ้านลดลง ร้อยละ 80	ปัญหายาเสพติดลดลง	สำนักปลัด
46	โครงการรณรงค์งานบุญ/งานเสริมปลอดเหล้าปลอดอบายมุข	เพื่อลดค่าใช้จ่าย และลดปัญหาการทะเลาะวิวาทที่เกิดจากการดื่มเหล้าเมา	หมู่ที่ 1 – 8	30,000	30,000	30,000	ร้อยละ 80 ของการจัดงานศพ/งานบุญในตำบลปราศจากเหล้า/อบายมุข	ค่าใช้จ่ายลดลงและไม่มีปัญหาการทะเลาะวิวาท	สำนักปลัด

ยุทธศาสตร์จังหวัด ยุทธศาสตร์ที่ 2 พัฒนาการท่องเที่ยวให้มีคุณภาพได้มาตรฐาน

- ยุทธศาสตร์การพัฒนาของ อปท.ในเขตจังหวัด ยุทธศาสตร์ที่ 4 การพัฒนาศักยภาพการท่องเที่ยว

2. ยุทธศาสตร์การพัฒนาด้านการท่องเที่ยว

2.1 แนวทางการพัฒนา โครงสร้างพื้นฐานทางการท่องเที่ยว

ลำดับ ที่	แผนงาน/โครงการ	วัตถุประสงค์	เป้าหมาย (ผลผลิตของโครงการ)	งบประมาณ (บาท)			ตัวชี้วัด	ผลที่คาดว่าจะ ได้รับ	หน่วยงานที่ รับผิดชอบ
				2559	2560	2561			
47	โครงการปรับปรุงภูมิทัศน์ แหล่งท่องเที่ยวหน้าตกหิน ตกทองคำ	เพื่อปรับปรุงภูมิทัศน์หน้าตกหิน ตกทองคำให้น่าเที่ยวมากขึ้น	หน้าตกหินตกทองคำ	300,000	100,000	100,000	ร้อยละ 60 ของ หน้าตกหินตก ทองคำมีภูมิทัศน์ ที่ดีและน่าเที่ยว	นักท่องเที่ยวให้ ความสนใจมา เที่ยวเพิ่มขึ้น	กองช่าง
48	โครงการปรับปรุงซ่อมแซม ถนนลูกรัง เข้า-ออก แหล่ง ท่องเที่ยวหน้าตกหินตก ทองคำ	เพื่อให้นักท่องเที่ยวมีความ สะดวกสบายในการเดิน ทางเข้า-ออก แหล่งท่องเที่ยว ทองคำ	ถนนกว้าง 6 เมตร ยาว 2,500 เมตร หนาเฉลี่ย 0.10 เมตร N15.940803 E101.771080 N15.950029 E101.771383	270,000	270,000	-	ถนนยาว 2,500 เมตร	นักท่องเที่ยวได้รับ ความสะดวกสบาย ในการเดินทางสู่ แหล่งท่องเที่ยว	กองช่าง
49	โครงการก่อสร้างระบบ ประปาภายในแหล่งท่องเที่ยว หน้าตกหินตกทองคำ	เพื่ออำนวยความสะดวกแก่ นักท่องเที่ยว	1 แห่ง	2,000,000	2,000,000	2,000,000	ระบบประปา	มีน้ำประปาใช้ รองรับนักท่องเที่ยว	กองช่าง/ หน่วยงานที่ เกี่ยวข้อง
50	โครงการก่อสร้างถนนลาด ยางเข้า-ออกหน้าตกหินตก ทองคำ	เพื่อให้ประชาชนนักท่องเที่ยวมี ความสะดวกในการสัญจร และลดปัญหาฝุ่นละออง	ถนนกว้าง 6 เมตร ยาว 2,500 เมตร หนา 0.10 เมตร N15.940803 E101.771080 N15.950029 E101.771383	8,250,000	8,250,000	8,250,000	ถนนลาดยาง ยาว 2,500 เมตร	ประชาชนนักท่องเที่ยว เที่ยวได้รับความ สะดวกในการ สัญจรเข้า-ออก	กองช่าง / หน่วยงานที่ เกี่ยวข้อง

ลำดับ ที่	แผนงาน/โครงการ	วัตถุประสงค์	เป้าหมาย (ผลผลิตของโครงการ)	งบประมาณ (บาท)			ตัวชี้วัด	ผลที่คาดว่าจะ ได้รับ	หน่วยงานที่ รับผิดชอบ
				2559	2560	2561			
51	ขยายเขตไฟฟ้าเข้าสู่แหล่ง ท่องเที่ยววน้ำตกหินดาด ทองคำ	เพื่อขยายเขตไฟฟ้าเข้าสู่แหล่ง ท่องเที่ยว	ระยะทาง 2,500 เมตร	2,000,000	2,000,000	2,000,000	ขยายเขตไฟฟ้า ระยะทาง 2,500 เมตร	แหล่งท่องเที่ยวมี ไฟฟ้าใช้อย่างทั่วถึง	กองช่าง/ หน่วยงานที่ เกี่ยวข้อง
52	ปรับปรุงอ่างเก็บน้ำแหล่ง ท่องเที่ยววน้ำตกหินดาด ทองคำ	เพื่อปรับปรุงอ่างเก็บน้ำแหล่ง ท่องเที่ยววน้ำตกหินดาดทองคำ ให้ได้มาตรฐาน	อ่างเก็บน้ำ น้ำตกหินดาดทองคำ	200,000	500,000	-	อ่างเก็บน้ำ น้ำตก หินดาด ทองคำร้อยละ 80 ได้รับการ พัฒนาปรับปรุง	อ่างเก็บน้ำน้ำตก หินดาดทองคำ ได้รับการปรับปรุง ให้ดีขึ้น	กองช่าง
53	โครงการปรับปรุงซ่อมแซม ถนนลูกรัง เข้า-ออก แหล่ง ท่องเที่ยวล่องแก่งท่าสาร	เพื่อให้นักท่องเที่ยวมีความ สะดวกสบายในการเดิน ทางเข้า-ออก แหล่งท่องเที่ยว	ถนนกว้าง 4 เมตร ยาว 1,500 เมตร หนาเฉลี่ย 0.10 เมตร หรือมีพื้นที่ลูกรังไม่น้อย กว่า 6,000 ตร.ม. N15.937139 E101.703798 N15.945866 E101.698414	-	135,000	-	ถนนลูกรังร้อยละ 90 ได้รับการ ปรับปรุง ซ่อมแซมให้ดีขึ้น	นักท่องเที่ยวได้รับ ความสะดวกสบาย ในการเดินทางสู่ แหล่งท่องเที่ยว	กองช่าง
54	โครงการปรับปรุงภูมิทัศน์ แหล่งท่องเที่ยวล่องแก่งท่า สาร	เพื่อปรับปรุงภูมิทัศน์แหล่ง ท่องเที่ยวล่องแก่งท่าสารให้น่า เที่ยวมากขึ้น	แก่งท่าสาร	-	300,000	300,000	แก่งท่าสารร้อยละ 80 ได้รับ ปรับปรุงภูมิ ทัศน์ให้ดีขึ้น	แหล่งท่องเที่ยว ล่องแก่งท่าสาร ได้รับการปรับปรุง ภูมิทัศน์ให้มีความ น่าเที่ยวมากขึ้น	สำนักปลัด

ลำดับ ที่	แผนงาน/โครงการ	วัตถุประสงค์	เป้าหมาย (ผลผลิตของโครงการ)	งบประมาณ (บาท)			ตัวชี้วัด	ผลที่คาดว่าจะ ได้รับ	หน่วยงานที่ รับผิดชอบ
				2559	2560	2561			

## 2.2 แนวทางการพัฒนาส่งเสริมและพัฒนาการท่องเที่ยว

55	โครงการเผยแพร่ประชาสัมพันธ์การท่องเที่ยว	เพื่อเผยแพร่ข้อมูลข่าวสารการท่องเที่ยว	แหล่งท่องเที่ยวตำบลภูแลนคา	50,000	50,000	50,000	ร้อยละ 80 ของแหล่งท่องเที่ยวมีการเผยแพร่ประชาสัมพันธ์	นักท่องเที่ยวรู้จักแหล่งท่องเที่ยวตำบลภูแลนคามากขึ้น	สำนักปลัด
56	โครงการพัฒนาแหล่งท่องเที่ยวเชิงวิถีชีวิต	เพื่อสร้างโอกาสและเพิ่มรายได้ให้กับประชาชนเพื่อพัฒนาศักยภาพพื้นที่	หมู่ที่ 1 - 8	200,000	200,000	200,000	ประชาชนร้อยละ 30 ได้รับประโยชน์จากการพัฒนาแหล่งท่องเที่ยวเชิงวิถีชีวิต	ประชาชนได้รับโอกาสและเพิ่มรายได้จากการพัฒนาแหล่งท่องเที่ยวเชิงวิถีชีวิต	สำนักปลัด
57	โครงการก่อสร้างห้องน้ำสาธารณะภายในแหล่งท่องเที่ยววน้ำตกหินดาดทองคำ	เพื่อให้บริการแก่นักท่องเที่ยว	1 หลัง	500,000	500,000	500,000	ห้องน้ำจำนวน 1 หลัง	มีห้องน้ำไว้ให้บริการแก่นักท่องเที่ยว	กองช่าง
58	โครงการก่อสร้างซุ้มประตูป้ายประชาสัมพันธ์แหล่งท่องเที่ยวตำบลภูแลนคา	เพื่อประชาสัมพันธ์แหล่งท่องเที่ยวที่มีอยู่ภายในเขตตำบล	3 แห่ง	3,000,000	-	-	ซุ้มประตูป้ายประชาสัมพันธ์ 3 ป้าย	ประชาชนทั่วไปรู้จักแหล่งท่องเที่ยวภายในตำบลภูแลนคาเพิ่มมากขึ้น	กองช่าง

ยุทธศาสตร์จังหวัด ยุทธศาสตร์ที่ 3 บริหารจัดการทรัพยากรธรรมชาติและสิ่งแวดล้อมแบบมีส่วนร่วมอย่างยั่งยืน

- ยุทธศาสตร์การพัฒนาของ อปท. ในเขตจังหวัด ยุทธศาสตร์ที่ 7 บริหารจัดการทรัพยากรธรรมชาติและสิ่งแวดล้อมแบบมีส่วนร่วมและยั่งยืน

3. ยุทธศาสตร์การพัฒนาด้านทรัพยากรธรรมชาติและสิ่งแวดล้อม

3.1 แนวทางการพัฒนาสร้างจิตสำนึกและความตระหนักในการจัดการทรัพยากรธรรมชาติและสิ่งแวดล้อม

ลำดับ ที่	แผนงาน/โครงการ	วัตถุประสงค์	เป้าหมาย (ผลผลิตของโครงการ)	งบประมาณ (บาท)			ตัวชี้วัด	ผลที่คาดว่าจะ ได้รับ	หน่วยงานที่ รับผิดชอบ
				2559	2560	2561			
59	โครงการปลูกหญ้าแฝก	เพื่อป้องกันการพังทลายของ หน้าดิน	บริเวณลำห้วยซีลอง/ ลำห้วยยางงู	50,000	50,000	50,000	การพังทลายของหน้า ดินลดลงร้อยละ 80	การพังทลายของ หน้าดินลดลง	สำนักปลัด
60	โครงการเพิ่มพื้นที่สีเขียว เฉลิมพระเกียรติ	เพื่อเพิ่มพื้นที่ป่าของตำบลภู แลนคา	ที่สาธารณประโยชน์ ตำบลภูแลนคา	50,000	50,000	50,000	ร้อยละ 60 ของที่ สาธารณประโยชน์มี ป่าไม้เพิ่มขึ้น	มีพื้นที่ป่าเพิ่มขึ้น เพิ่มความสมดุล ทางธรรมชาติ	สำนักปลัด
61	โครงการจัดตั้งศูนย์ศึกษา พันธุ์ไม้ท้องถิ่น/ธนาคารต้นไม้	เพื่อให้มีแหล่งเรียนรู้เกี่ยวกับ พันธุ์ไม้ท้องถิ่น	1 ศูนย์	50,000	-	-	ศูนย์ศึกษาพันธุ์ไม้ จำนวน 1 ศูนย์	มีสถานที่ให้ศึกษา เรียนรู้เกี่ยวกับ พันธุ์ไม้ท้องถิ่น	สำนักปลัด
62	โครงการส่งเสริมการอนุรักษ์ ทรัพยากรป่าไม้	เพื่อเพิ่มพื้นที่สีเขียว เพื่อเพิ่มแหล่งอาหาร เพื่อสร้างความสมดุลระบบ นิเวศวิทยา	ที่สาธารณประโยชน์ ตำบลภูแลนคา	40,000	40,000	40,000	ระบบนิเวศมีความ สมดุลร้อยละ 80	มีพื้นที่ป่าไม้เพิ่มขึ้น ความสมดุลของ ระบบนิเวศ เพิ่มขึ้น	สำนักปลัด
63	โครงการส่งเสริมกลุ่มต้นแบบ พัฒนาพลังงานทดแทน	เพื่อสร้างแรงบันดาลใจ ใน การสร้างสรรค์ หรือการ แสวงหาพลังงานทางเลือก	นำร่องพื้นที่หมู่ 1,2,5	100,000	100,000	100,000	กลุ่มต้นแบบร้อยละ 60 มีความรู้และ ทักษะในการผลิต พลังงานทดแทน	มีพลังงาน ทางเลือก สามารถ ลดค่าใช้จ่ายใน ครัวเรือน	สำนักปลัด

ลำดับ ที่	แผนงาน/โครงการ	วัตถุประสงค์	เป้าหมาย (ผลผลิตของโครงการ)	งบประมาณ (บาท)			ตัวชี้วัด	ผลที่คาดว่าจะ ได้รับ	หน่วยงานที่ รับผิดชอบ
				2559	2560	2561			
64	โครงการจัดทำแนวเขตที่ดิน สาธารณประโยชน์	เพื่อป้องกันการบุกรุกที่ดิน สาธารณประโยชน์	ที่สาธารณประโยชน์ ตำบลภูแลนคา	50,000	100,000	200,000	การบุกรุกที่ สาธารณประโยชน์ ลดลง ร้อยละ 100	ปัญหาการบุกรุกที่ สาธารณประโยชน์ หมดไป	สำนักปลัด

### 3.2 แนวทางการพัฒนาส่งเสริมและสนับสนุนการป้องกันไฟฟ้า

65	โครงการอบรมทบทวนและ ฟื้นฟูพัฒนาศักยภาพอาสา สมัครควบคุมไฟฟ้า	เพื่อให้อาสาสมัครมีความรู้ และทักษะในการควบคุมไฟ ฟ้า	อาสาสมัคร ตำบลภูแลนคา จำนวน 68 คน	50,000	50,000	50,000	ร้อยละ 80 ของ อาสาสมัครมีทักษะ ในการควบคุมไฟฟ้า	อาสาสมัครมีความ รู้และทักษะในการ ควบคุมไฟฟ้า	สำนักปลัด
66	โครงการจัดหาวัสดุ ครุภัณฑ์ เพื่อป้องกันและควบคุมไฟฟ้า	เพื่อให้มีวัสดุ ครุภัณฑ์ ใช้ ป้องกันและควบคุมไฟฟ้า	วัสดุ ครุภัณฑ์สำหรับ ป้องกันและควบคุม ไฟฟ้า	50,000	50,000	50,000	ร้อยละ 80 ของการ ควบคุมไฟฟ้ามี ประสิทธิภาพมากขึ้น	การป้องกันและควบ คุมไฟฟ้ามีประสิทธิภาพ มากขึ้น	สำนักปลัด

### 3.3 แนวทางการพัฒนาการรณรงค์กำจัดขยะมูลฝอย

67	โครงการจัดหาเตาเผาขยะไร้ มลพิษประจำตำบล	เพื่อกำจัดขยะมูลฝอยไร้ มลพิษ	1 แห่ง	2,500,000	-	-	ร้อยละ 80 ของ หมู่บ้านมีปริมาณ ขยะลดลง	มีที่กำจัดขยะอย่าง เป็นระบบ	กองช่าง/ หน่วยงานที่ เกี่ยวข้อง
68	โครงการรณรงค์สร้าง จิตสำนึกในการกำจัดขยะมูล ฝอย	เพื่อให้ประชาชนเกิดจิตสำนึก ในการกำจัดขยะ	ประชาชน ตำบลภูแลนคา	50,000	50,000	50,000	ประชาชนร้อยละ 80 มีจิตสำนึกในการ กำจัดขยะ	ชุมชนสะอาด ปัญหาขยะเคลื่อน กลาตลดลง	สำนักปลัด
69	โครงการจัดหาภาชนะรองรับ ขยะภายในหมู่บ้าน	เพื่อรองรับขยะภายใน หมู่บ้าน	500 ใบ	500,000	-	-	ปัญหาขยะภายใน หมู่บ้านลดลงร้อยละ 80	ชุมชนสะอาด ปัญหาขยะเคลื่อน กลาตลดลง	สำนักปลัด



ลำดับ ที่	แผนงาน/โครงการ	วัตถุประสงค์	เป้าหมาย (ผลผลิตของโครงการ)	งบประมาณ (บาท)			ตัวชี้วัด	ผลที่คาดว่าจะ ได้รับ	หน่วยงานที่ รับผิดชอบ
				2559	2560	2561			
70	โครงการจัดซื้อรถขนขยะ	เพื่อให้บริการเก็บขยะใน ตำบลอย่างทั่วถึงและรวดเร็ว ลดปัญหาขยะตกค้าง	1 คัน	2,000,000	-	-	รถขนขยะจำนวน 1 คัน	ไม่มีปัญหาขยะ ตกค้างในชุมชน	สำนักปลัด
71	โครงการส่งเสริมและสนับสนุนการจัดตั้งธนาคารขยะ	เพื่อคัดแยกขยะนำกลับมาใช้ ใหม่หรือแปรรูป	1 แห่ง	-	-	50,000	ธนาคารขยะ 1 แห่ง	ปัญหาขยะใน ชุมชนลดลง	สำนักปลัด

ยุทธศาสตร์จังหวัด ยุทธศาสตร์ที่ 1 พัฒนาขีดความสามารถในการผลิต การจัดการสินค้าและบริการสร้างมูลค่าเพิ่มอย่างมีประสิทธิภาพและยั่งยืน

- ยุทธศาสตร์การพัฒนาของ อปท. ในเขตจังหวัด ยุทธศาสตร์ที่ 6 การพัฒนาโครงสร้างพื้นฐานเพื่อรองรับการเป็นศูนย์กลางทางการตลาดและการเชื่อมโยงสู่ประเทศในประชาคมอาเซียน

#### 4. ยุทธศาสตร์การพัฒนาด้านโครงสร้างพื้นฐาน

##### 4.1 แนวทางการพัฒนา การก่อสร้างและปรับปรุงถนน สะพาน ทางเท้าและท่อระบายน้ำให้เป็นไปด้วยความสะดวก

ลำดับ ที่	แผนงาน/โครงการ	วัตถุประสงค์	เป้าหมาย (ผลผลิตของโครงการ)	งบประมาณ (บาท)			ตัวชี้วัด	ผลที่คาดว่าจะ ได้รับ	หน่วยงานที่ รับผิดชอบ
				2559	2560	2561			
<b>สะพาน คสล.</b>									
72	โครงการก่อสร้างสะพาน คสล.ลำห้วยยางสูง บ้านนา อินทร์แดง ม.4 – บ้านวังเดือน ห้า ต.ห้วยด้อย	เพื่อให้ประชาชนทั้งสอง ตำบลได้รับความสะดวกใน การเดินทางสัญจร	สะพาน คสล. 1 แห่ง N15.934822 E101.796122	22,000,000	22,000,000	22,000,000	ประชาชนร้อยละ 90 ได้รับความ สะดวกในการ เดินทางสัญจร ผ่านเส้นทางนี้	ประชาชนทั้งสอง ตำบลได้รับความ สะดวกในการ เดินทางสัญจร	กองช่าง/ หน่วยงานที่ เกี่ยวข้อง
<b>รางระบายน้ำ</b>									
73	โครงการก่อสร้างรางระบาย น้ำจากหน้าวัด-บ้านนาย สุพจน์ นาหอม บ้านชินน ม.6	เพื่อกำหนดทิศทางการไหล ของน้ำและลดปัญหาน้ำ ท่วมขัง	จากหน้าวัด – บ้านนาย สุพจน์ นาหอม	250,000	-	-	รางระบายน้ำ 1 สาย	ปัญหาน้ำท่วมขัง ลดลง ประชาชน ได้รับความสะดวก ในการเดินทาง สัญจร	กองช่าง
74	โครงการก่อสร้างรางระบาย น้ำภายในหมู่บ้าน บ้านโนนเหลื่อม ม.7	เพื่อกำหนดทิศทางการไหล ของน้ำ และลดปัญหาน้ำ ท่วมขัง	ถนนภายในหมู่บ้าน	200,000	-	-	รางระบายน้ำ 1 สาย	ลดปัญหาน้ำท่วมขัง ประชาชนได้รับ ความสะดวกในการ เดินทางสัญจร	กองช่าง

ลำดับ ที่	แผนงาน/โครงการ	วัตถุประสงค์	เป้าหมาย (ผลผลิตของโครงการ)	งบประมาณ (บาท)			ตัวชี้วัด	ผลที่คาดว่าจะ ได้รับ	หน่วยงานที่ รับผิดชอบ
				2559	2560	2561			
75	โครงการก่อสร้างวางระบาย น้ำภายในหมู่บ้าน บ้านห้วยเต่า ม.1	เพื่อกำหนดทิศทางการไหล ของน้ำป้องกันน้ำท่วมขัง	ถนนภายในหมู่บ้าน	200,000	-	-	วางระบายน้ำ 1 สาย	ลดปัญหาน้ำท่วมขัง ประชาชนได้รับ ความสะดวกในการ เดินทางสัญจร	กองช่าง
<b>ถนนลาดยาง</b>									
76	โครงการก่อสร้างถนนลาด ยางสายบ้านแก้งยาว ม. 2- บ้านนาอินทร์แตง ม.4	เพื่อให้ประชาชนได้รับ ความสะดวกในการ เดินทางสัญจรและลด ปัญหาฝุ่นละออง	ถนนกว้าง 5 เมตร ยาว 3,000 เมตร หนา 0.04 เมตร N15.928350 E101.801600 N15.909105 E101.826896	9,900,000	9,900,000	9,900,000	ถนนลาดยาง ยาว 3,000เมตร	ประชาชนได้รับ ความสะดวกในการ เดินทางสัญจร	กองช่าง/ หน่วยงานที่ เกี่ยวข้อง
77	โครงการปรับปรุงผิวจราจร ถนนลาดยาง ทข.ชย.3019 หน้าที่ทำการ อบต.ภูแลนคา เป็นผิวจราจร ขนาด 4 ช่อง จราจร	เพื่อแก้ปัญหาอุบัติเหตุที่ เกิดขึ้นจากทัศนวิสัยในการ ขับขี่ที่มองไม่เห็นรถที่วิ่ง ผ่านสวนทางกัน	ช่วง กม.ที่ 19 ถึง กม.ที่ 22 N15.906776 E101.781878 N15.926104 E101.762475	5,000,000	5,000,000	5,000,000	อุบัติเหตุลดลง ร้อยละ 95	ประชาชนได้รับ ความสะดวกในการ เดินทางสัญจร มี ความปลอดภัยใน ชีวิตและทรัพย์สิน	หน่วยงานที่ เกี่ยวข้อง
78	โครงการก่อสร้างถนนลาด ยางสายบ้านโนนเหลื่อม ม.7- บ้านตาดพัฒนา ต.ตลาดแร้ง	เพื่อให้ประชาชนมีความ สะดวกในการเดินทาง สัญจรและลดปัญหาฝุ่น ละอองบนท้องถนน	ถนนกว้าง 5 เมตร ยาว 3,000 เมตร หนา 0.04 เมตร N15.895738 E101.832906 N15.864516 E101.829360	9,900,000	9,900,000	9,900,000	ถนนลาดยาง ยาว 3,000เมตร	ประชาชนได้รับ ความสะดวกในการ เดินทางสัญจร	กองช่าง/ หน่วยงานที่ เกี่ยวข้อง

ลำดับ ที่	แผนงาน/โครงการ	วัตถุประสงค์	เป้าหมาย (ผลผลิตของโครงการ)	งบประมาณ (บาท)			ตัวชี้วัด	ผลที่คาดว่าจะ ได้รับ	หน่วยงานที่ รับผิดชอบ
				2559	2560	2561			
79	โครงการก่อสร้างถนน ลาดยางสายที่ทำการ อบต. ภูแลนคา – บ้านนาอินทร์แดง ม.4	เพื่อให้ประชาชนมีความ สะดวกในการเดินทาง สัญจรและลดปัญหาฝุ่น ละออง	ถนนกว้าง 5 เมตร ยาว 2,500 เมตร หนา 0.04 เมตร N15.917331 E101.771384 N15.923053 E101.792912	8,250,000	8,250,000	8,250,000	ถนนลาดยาง ยาว 2,500เมตร	ประชาชนได้รับ ความสะดวกในการ เดินทางสัญจร	กองช่าง/ หน่วยงานที่ เกี่ยวข้อง
80	โครงการก่อสร้างถนน ลาดยางสายจากบ้านซับปลาก ั้ง – น้ำตกหินตาดทองคำ บ้านซับปลากั้ง ม.5	เพื่อให้ประชาชนมีความ สะดวกในการสัญจร และ ลดปัญหาฝุ่นละอองใน หมู่บ้าน	ถนนกว้าง 6 เมตร ยาว 3,000 เมตร หนาเฉลี่ย 0.04 เมตร N15.923182 E101764917 N15.949915 E101.771713	11,800,000	11,800,000	11,800,000	ถนนลาดยาง ยาว 3,000 เมตร	ประชาชนได้รับ ความสะดวกในการ สัญจร	กองช่าง/ หน่วยงานที่ เกี่ยวข้อง
81	โครงการก่อสร้างถนน ลาดยางสายซับปลากั้ง ม.5 – บ้านโนนนาพวง หมู่ 8 ต.ชีบน	เพื่อให้ประชาชนมีความ สะดวกในการสัญจร และ ลดปัญหาฝุ่นละอองใน หมู่บ้าน	ถนนกว้าง 6 เมตร ยาว 5,500 เมตร หนาเฉลี่ย 0.04 เมตร N15.935428 E101.770286 N15.934318 E101.728957	22,000,000	22,000,000	22,000,000	ถนนลาดยาง ยาว 5,500 เมตร	ประชาชนได้รับ ความสะดวกในการ สัญจร	กองช่าง/ หน่วยงานที่ เกี่ยวข้อง
82	โครงการก่อสร้างถนน ลาดยางสายซับปลากั้ง ม.5 – บ้านวังเดือนห้า หมู่ 9 ต. ห้วยด้อน (สายขับช่องปล้อง)	เพื่อให้ประชาชนมีความ สะดวกในการสัญจร และ ลดปัญหาฝุ่นละอองใน หมู่บ้าน	ถนนกว้าง 5 เมตร ยาว 2,400 เมตร หนาเฉลี่ย 0.04 เมตร N15.937680 E101.778214 N15.947619 E101.776040	7,920,000	7,920,000	7,920,000	ถนนลาดยาง ยาว 2,400 เมตร	ประชาชนได้รับ ความสะดวกในการ สัญจร	กองช่าง/ หน่วยงานที่ เกี่ยวข้อง

ลำดับ ที่	แผนงาน/โครงการ	วัตถุประสงค์	เป้าหมาย (ผลผลิตของโครงการ)	งบประมาณ (บาท)			ตัวชี้วัด	ผลที่คาดว่าจะ ได้รับ	หน่วยงานที่ รับผิดชอบ
				2559	2560	2561			
83	โครงการก่อสร้างถนน ลาดยางสายบ้านแก้งยาว ม.2 - บ้านสามพันตา ต.ห้วยด่อน	เพื่อให้ประชาชนมีความ สะดวกในการสัญจร และ ลดปัญหาฝุ่นละอองใน หมู่บ้าน	ถนนกว้าง 6 เมตร ยาว 4,200 เมตร หนา 0.04 เมตร N15.913766 E101.828766 N15.933666 E101.826388	16,650,000	16,650,000	16,650,000	ถนนลาดยาง ยาว 4,200 เมตร	ประชาชนได้รับ ความสะดวกในการ สัญจร	กองช่าง/ หน่วยงานที่ เกี่ยวข้อง
84	โครงการก่อสร้างถนน ลาดยางสายบ้านแก้งยาว ม.2 - บ้านห้วยตะแคง ต.โคกสูง	เพื่อให้ประชาชนมีความ สะดวกในการสัญจร และ ลดปัญหาฝุ่นละอองใน หมู่บ้าน	ถนนกว้าง 6 เมตร ยาว 2,500 เมตร หนา 0.04 เมตร N15.906422 E101.833533 N15.908044 E101.846899	9,900,000	9,900,000	9,900,000	ถนนลาดยาง ยาว 2,500 เมตร	ประชาชนได้รับ ความสะดวกในการ สัญจร	กองช่าง/ หน่วยงานที่ เกี่ยวข้อง
85	โครงการก่อสร้างถนน ลาดยางสายแยกบ้านโนน เหลื่อม ม.7 เชื่อมบ้านห้วย ยาง ต.โคกสูง	เพื่อให้ประชาชนมีความ สะดวกในการสัญจร และ ลดปัญหาฝุ่นละออง	ถนนกว้าง 5 เมตร ยาว 3,000 เมตร หนา 0.04 เมตร N15.898425 E101.845647 N15.886779 E101.861751	9,900,000	9,900,000	9,900,000	ถนนลาดยาง ยาว 3,000 เมตร	ประชาชนได้รับ ความสะดวกในการ สัญจร	กองช่าง/ หน่วยงาน อื่นที่ เกี่ยวข้อง
86	โครงการปรับปรุงถนน คสล. เป็นผิวจราจรลาดยางสาย บ้านนายอุดม ชัยโยบัว - บ้าน นายฉลอง บ้านแก้งยาว ม.2	เพื่อให้ประชาชนมีความ สะดวกในการสัญจร และ ลดปัญหาฝุ่นละอองใน หมู่บ้าน	ถนนกว้าง 6 เมตร ยาว 270 เมตร หนา 0.04 เมตร N15.907522 E101.826988 N15.906755 E101.829755	1,100,000	1,100,000	1,100,000	ถนนลาดยาง ยาว 270 เมตร	ประชาชนได้รับ ความสะดวกในการ สัญจร	กองช่าง/ หน่วยงานที่ เกี่ยวข้อง

ลำดับ ที่	แผนงาน/โครงการ	วัตถุประสงค์	เป้าหมาย (ผลผลิตของโครงการ)	งบประมาณ (บาท)			ตัวชี้วัด	ผลที่คาดว่าจะ ได้รับ	หน่วยงานที่ รับผิดชอบ
				2559	2560	2561			
87	โครงการก่อสร้างถนน ลาดยางบ้านห้วยเต่า ม.1 เชื่อมบ้านป่าปอแดง ม.8 เชื่อมบ้านนาอินทร์แดง ม.4 เชื่อมบ้านซับปลากั้ง ม.5	เพื่อให้ประชาชนมีความ สะดวกในการสัญจร และ ลดปัญหาฝุ่นละออง	ถนนกว้าง 6 เมตร ยาว 7,000 เมตร หนา 0.04 เมตร N15.897765 E101.804722 N15.934464 E101.778869	27,720,000	27,720,000	27,720,000	ถนนลาดยาง ยาว 7,000 เมตร	ประชาชนได้รับ ความสะดวกในการ สัญจร	กองช่าง/ หน่วยงานที่ เกี่ยวข้อง
<b>ถนน คสล.</b>									
88	โครงการก่อสร้างถนน คสล. คุ้มชัยเจริญพัฒนา (ซอยบ้าน นางหนูพิศ เล็กนอก) บ้านซับปลากั้ง ม.5	เพื่อให้ประชาชนมีความ สะดวกในการเดินทาง สัญจร และลดปัญหาฝุ่น ละอองภายในหมู่บ้าน	ถนนกว้าง 3 เมตร ยาว 80 เมตร หนา 0.15 เมตร N15.936056 E101.777873 N15.935935 E101.778565	132,000	-	-	ถนน คสล. ยาว 80 เมตร	ประชาชนได้รับ ความสะดวกในการ เดินทางสัญจร	กองช่าง
89	โครงการก่อสร้างถนน คสล. จากบ้านนายพงษ์ศักดิ์ – ป่าช้า (สาย ก.ม.18) บ้านห้วยเต่า ม.1	เพื่อให้ประชาชนมีความ สะดวกในการเดินทาง สัญจร และลดปัญหาฝุ่น ละอองภายในหมู่บ้าน	ถนนกว้าง 5 เมตร ยาว 1,400 เมตร หนา 0.15 เมตร N15.895936 E101.805047 N15.885097 E101.810237	3,850,000	-	-	ถนน คสล. ยาว 1,400 เมตร	ประชาชนได้รับ ความสะดวกในการ เดินทางสัญจร	กองช่าง
90	โครงการก่อสร้างถนน คสล. สายกลางบ้าน (จากหน้าวัด – ถนนลาดยาง) บ้านชีบน ม.6	เพื่อให้ประชาชนมีความ สะดวกในการเดินทาง สัญจร และลดปัญหาฝุ่น ละอองภายในหมู่บ้าน	ถนนกว้าง 5 เมตร ยาว 40 เมตร หนา 0.15 เมตร N15.937151 E101.703991 N15.937156 E101.704727	110,000	-	-	ถนน คสล. ยาว 40 เมตร	ประชาชนได้รับ ความสะดวกในการ เดินทางสัญจร	กองช่าง

ลำดับ ที่	แผนงาน/โครงการ	วัตถุประสงค์	เป้าหมาย (ผลผลิตของโครงการ)	งบประมาณ (บาท)			ตัวชี้วัด	ผลที่คาดว่าจะ ได้รับ	หน่วยงานที่ รับผิดชอบ
				2559	2560	2561			
91	โครงการก่อสร้างถนน คสล. จากบ้านนายกองแพง เลี่ยน จตุรัส – บ้านนางแม่นัน บุญ เสนา (ซอยบ้านนางแม่นัน บุญ เสนา) บ้านห้วยน้ำคำ ม.3	เพื่อให้ประชาชนมีความ สะดวกในการเดินทาง สัญจร และลดปัญหาฝุ่น ละอองภายในหมู่บ้าน	ถนนกว้าง 3 เมตร ยาว 30 เมตร หนา 0.15 เมตร N15.940616 E101.715334 N15.941022 E101.715487	50,000	-	-	ถนน คสล. ยาว 30 เมตร	ประชาชนได้รับ ความสะดวกในการ สัญจร	กองช่าง
92	โครงการก่อสร้างถนน คสล. จากบ้านนายประจวบ บึงอ้อ – บ้านนางสุดใจ ภูศรี (ซอย บ้านนางแม่นัน บุญเสนา) บ้าน ห้วยน้ำคำ ม.3	เพื่อให้ประชาชนมีความ สะดวกในการเดินทาง สัญจร และลดปัญหาฝุ่น ละอองภายในหมู่บ้าน	ถนนกว้าง 3 เมตร ยาว 80 เมตร หนา 0.15 เมตร N15.941583 E101.714123 N15.941292 E101.714706	132,000	-	-	ถนน คสล. ยาว 80 เมตร	ประชาชนได้รับ ความสะดวกในการ สัญจร	กองช่าง
93	โครงการก่อสร้างถนน คสล. ซอยหน้าวัดหว่าเฒ่า (ต่อจากเดิม)บ้านหว่าเฒ่า ม.1	เพื่อให้ประชาชนมีความ สะดวกในการเดินทาง สัญจร และลดปัญหาฝุ่น ละอองภายในหมู่บ้าน	ถนนกว้าง 4 เมตร ยาว 70 เมตร หนา 0.15 เมตร N15.895844 E101.800944 N15.896877 E101.806511	154,000	-	-	ถนน คสล. ยาว 70 ม.	ประชาชนได้รับ ความสะดวกในการ เดินทางสัญจร	กองช่าง
94	โครงการก่อสร้างถนน คสล. จากบ้านนางทองเพียร – บ้าน นางล้อมทอง บ้านหว่าเฒ่า ม.1	เพื่อให้ประชาชนมีความ สะดวกในการเดินทาง สัญจร และลดปัญหาฝุ่น ละอองภายในหมู่บ้าน	ถนนกว้าง 4 เมตร ยาว 100 เมตร หนา 0.15 เมตร N15.897870 E101.802809 N15.896991 E101.802717	220,000	-	-	ถนน คสล. ยาว 100 เมตร	ประชาชนได้รับ ความสะดวกในการ สัญจร	กองช่าง

ลำดับ ที่	แผนงาน/โครงการ	วัตถุประสงค์	เป้าหมาย (ผลผลิตของโครงการ)	งบประมาณ (บาท)			ตัวชี้วัด	ผลที่คาดว่าจะ ได้รับ	หน่วยงานที่ รับผิดชอบ
				2559	2560	2561			
95	โครงการก่อสร้างถนน คสล. สายบ้านนายศักดิ์ ชอบริรักษ์ – บ้านนายจำเริญ วริจิตร์ บ้านห้วยเต่า ม.1	เพื่อให้ประชาชนมีความ สะดวกในการสัญจร และ ลดปัญหาฝุ่นละอองใน หมู่บ้าน	ถนนกว้าง 5 เมตร ยาว 300 เมตร หนา 0.15 เมตร N15.895424 E101.790450 N15.896830 E101.790938	275,000	275,000	275,000	ถนน คสล. ยาว 300 เมตร	ประชาชนได้รับ ความสะดวกในการ สัญจร	กองช่าง
96	โครงการปรับปรุงซ่อมแซม ถนน คสล.สายกลางบ้าน บ้านชัยปลากั้ง ม.5	เพื่อให้ประชาชนมีความ สะดวกและปลอดภัยใน การเดินทางสัญจร	ถนนกว้าง 5 เมตร ยาว 445 เมตร หนา 0.15 เมตร N15.934012 E101.771221 N15.935243 E101.775179	100,000	-	-	ถนนร้อยละ 90 ได้รับการ ปรับปรุง ซ่อมแซมให้ดีขึ้น	ประชาชนได้รับ ความสะดวกและ ปลอดภัยในการ เดินทางสัญจร	กองช่าง
97	โครงการก่อสร้างถนน คสล. สายมอหินกอง บ้านชัยปลากั้ง ม.5	เพื่อให้ประชาชนมีความ สะดวกในการเดินทาง สัญจร	ถนนกว้าง 5 เมตร ยาว 1,300 เมตร หนาเฉลี่ย 0.10 เมตร N15.933413 E101.769073 N15.931803 E101.757115	1,000,000	1,000,000	1,000,000	ถนน คสล. ยาว 1,300 เมตร	ประชาชนได้รับ ความสะดวกในการ เดินทางสัญจร	กองช่าง
98	โครงการก่อสร้างถนน คสล. สาย ทช.ชย.4025 – บ้าน นายกองร้อย งามชัยภูมิ (ซอยวัดศรีชมภู) บ้านห้วยเต่า ม.1	เพื่อให้ประชาชนมีความ สะดวกในการสัญจร และ ลดปัญหาฝุ่นละอองใน หมู่บ้าน	ถนนกว้าง 5 เมตร ยาว 230 เมตร หนา 0.15 เมตร N15.896744 E101.806555 N15.898166 E101.808688	320,000	320,000	-	ถนน คสล. ยาว 230 เมตร	ประชาชนได้รับ ความสะดวกในการ สัญจร	กองช่าง



ลำดับ ที่	แผนงาน/โครงการ	วัตถุประสงค์	เป้าหมาย (ผลผลิตของโครงการ)	งบประมาณ (บาท)			ตัวชี้วัด	ผลที่คาดว่าจะ ได้รับ	หน่วยงานที่ รับผิดชอบ
				2559	2560	2561			
99	โครงการก่อสร้างถนน คสล. สายบ้านนายอรุณ หล้าบุตร ศรี – บ้านนายบุญมี ปิ่นคำ (สายซอยสันติธรรม 2) บ้านแก่งยาว ม.2	เพื่อให้ประชาชนมีความ สะดวกในการสัญจร และ ลดปัญหาฝุ่นละอองใน หมู่บ้าน	ถนนกว้าง 4 เมตร ยาว 75 เมตร หนา 0.15 เมตร N15.907200 E101.82806 N15.907700 E101.82829	168,000	-	-	ถนน คสล. ยาว 75 เมตร	ประชาชนได้รับ ความสะดวกในการ สัญจร	กองช่าง
100	โครงการก่อสร้างถนน คสล. เข้าสู่ศูนย์พัฒนาเด็กเล็กวัด ศิลาอาสน์ บ้านแก่งยาว ม.2	เพื่อให้ประชาชนมีความ สะดวกในการสัญจร และ ลดปัญหาฝุ่นละอองใน หมู่บ้าน	ถนนกว้าง 5 เมตร ยาว 150 เมตร หนา 0.15 เมตร N15.907233 E101.831188 N15.907566 E101.829833	415,000	-	-	ถนน คสล. ยาว 150 เมตร	ประชาชนได้รับ ความสะดวกในการ สัญจร	กองช่าง
101	โครงการก่อสร้างถนน คสล. ซอยบ้านนางชั้น ข้าห้วยแย้ บ้านห้วยน้ำคำ ม.3	เพื่อให้ประชาชนมีความ สะดวกในการสัญจร และ ลดปัญหาฝุ่นละอองใน หมู่บ้าน	ถนนกว้าง 4 เมตร ยาว 100 เมตร หนา 0.10 เมตร N15.940861 E101.711383 N15.940050 E101.711030	206,000	-	-	ถนน คสล. ยาว 100 เมตร	ประชาชนได้รับ ความสะดวกในการ สัญจร	กองช่าง
102	โครงการก่อสร้างถนน คสล. สายสามแยกหน้าโรงเรียน บ้านนาอินทร์แดง – บ้านนาย อุดม กุลธรรมโม บ้านนาอินทร์แดง ม.4	เพื่อให้ประชาชนมีความ สะดวกในการสัญจร และ ลดปัญหาฝุ่นละออง	ถนนกว้าง 5 เมตร ยาว 500 เมตร หนา 0.15 เมตร N15.928329 E101.793928 N15.923197 E101.791212	450,000	450,000	450,000	ถนน คสล.ยาว 500 เมตร	ประชาชนได้รับ ความสะดวกในการ สัญจร	กองช่าง

ลำดับ ที่	แผนงาน/โครงการ	วัตถุประสงค์	เป้าหมาย (ผลผลิตของโครงการ)	งบประมาณ (บาท)			ตัวชี้วัด	ผลที่คาดว่าจะ ได้รับ	หน่วยงานที่ รับผิดชอบ
				2559	2560	2561			
103	โครงการก่อสร้างถนน คสล. สายบ้านนางแดงต้อย ลาปะ - สามแยกทางหลวง บ้านชีบน ม.6	เพื่อให้ประชาชนมีความ สะดวกในการสัญจร และ ลดปัญหาฝุ่นละอองใน หมู่บ้าน	ถนนกว้าง 4 เมตร ยาว 50 เมตร หนา 0.15 เมตร N15.932829 E101.701909 N15.935953 E101.699978	110,000	-	-	ถนน คสล. ยาว 50 เมตร	ประชาชนได้รับ ความสะดวกในการ สัญจร	กองช่าง
104	โครงการก่อสร้างถนน คสล. สายบ้านนายภิญโญ - บ้าน นางต้อม บ้านชีบน ม.6	เพื่อให้ประชาชนมีความ สะดวกในการสัญจร และ ลดปัญหาฝุ่นละอองใน หมู่บ้าน	ถนนกว้าง 3 เมตร ยาว 29 เมตร หนา 0.15 เมตร N15.933726 E101.703248 N15.934161 E101.703404	50,000	-	-	ถนน คสล. ยาว 29 เมตร	ประชาชนได้รับ ความสะดวกในการ สัญจร	กองช่าง
105	โครงการก่อสร้างถนน คสล. สายบ้านนางศรีไพร - บ้าน นางนาง นาหอม บ้านชีบน ม.6	เพื่อให้ประชาชนมีความ สะดวกในการสัญจร และ ลดปัญหาฝุ่นละอองใน หมู่บ้าน	ถนนกว้าง 5 เมตร ยาว 68 เมตร หนา 0.15 เมตร N15.936149 E101.702316 N15.936203 E101.701691	190,000	-	-	ถนน คสล. ยาว 68 เมตร	ประชาชนได้รับ ความสะดวกในการ สัญจร	กองช่าง
106	โครงการก่อสร้างถนน คสล. สายบ้านนางแพงดี - คุ่มโนน ม่วง บ้านโนนเหลื่อม ม.7	เพื่อให้ประชาชนมีความ สะดวกในการสัญจร และ ลดปัญหาฝุ่นละออง	ถนนกว้าง 5 เมตร ยาว 400 เมตร หนา 0.15 เมตร N15.898426 E101.845638 N15.894917 E101.844839	550,000	550,000	-	ถนน คสล. ยาว 400 เมตร	ประชาชนได้รับ ความสะดวกในการ สัญจร	กองช่าง

ลำดับ ที่	แผนงาน/โครงการ	วัตถุประสงค์	เป้าหมาย (ผลผลิตของโครงการ)	งบประมาณ (บาท)			ตัวชี้วัด	ผลที่คาดว่าจะ ได้รับ	หน่วยงานที่ รับผิดชอบ
				2559	2560	2561			
107	โครงการก่อสร้างถนน คสล. สายบ้านป่าปอแดง – คุ้มจ้อย บ้านป่าปอแดง ม.8	เพื่อให้ประชาชนมีความ สะดวกในการสัญจร และ ลดปัญหาฝุ่นละออง	ถนนกว้าง 6 เมตร ยาว 1,000 เมตร หนา 0.15 เมตร N15.906596 E101.833270 N15.908212 E101.861605	350,000	350,000	4,000,000	ถนน คสล. ยาว 1,000 เมตร	ประชาชนได้รับ ความสะดวกในการ สัญจร	กองช่าง
108	โครงการก่อสร้างถนน คสล. สายบ้านแก้งยาว ม.2 – บ้าน ป่าปอแดง ม.8	เพื่อให้ประชาชนมีความ สะดวกในการสัญจร และ ลดปัญหาฝุ่นละอองใน หมู่บ้าน	ถนนกว้าง 5 เมตร ยาว 1,500 เมตร หนา 0.15 เมตร N15.915350 E101.815531 N15.916668 E101.803313	4,125,000	4,125,000	4,125,000	ถนน คสล. ยาว 1,500 เมตร	ประชาชนได้รับ ความสะดวกในการ สัญจร	กองช่าง/ หน่วยงานที่ เกี่ยวข้อง
109	โครงการก่อสร้างถนน คสล. สายสะพานงกระทุ่ม บ้านซับปลากั้ง ม.5	เพื่อให้ประชาชนมีความ สะดวกในการเดินทาง สัญจร	ถนนกว้าง 6 เมตร ยาว 1,000 เมตร หนา 0.15 เมตร N15.934845 E101.768979 N15.938164 E101.767048	-	1,650,000	1,650,000	ถนน คสล. ยาว 1,000 เมตร	ประชาชนได้รับ ความสะดวกในการ เดินทางสัญจร	กองช่าง
110	โครงการก่อสร้างถนน คสล. ซอยบ้านนางภักษระ ยี่งสันเทียะ - บ้านนางสมบุญณ์ อางโนน เปลือย บ้านห้วยเต่า ม.1	เพื่อให้ประชาชนมีความ สะดวกในการสัญจร และ ลดปัญหาฝุ่นละอองใน หมู่บ้าน	กว้าง 4 เมตร ยาว 250 เมตร หนา 0.15 เมตร N15.896744 E101.806555 N15.898166 E101.808688	-	275,000	275,000	ถนน คสล. ยาว 250 เมตร	ประชาชนได้รับ ความสะดวกในการ สัญจร	กองช่าง

ลำดับ ที่	แผนงาน/โครงการ	วัตถุประสงค์	เป้าหมาย (ผลผลิตของโครงการ)	งบประมาณ (บาท)			ตัวชี้วัด	ผลที่คาดว่าจะ ได้รับ	หน่วยงานที่ รับผิดชอบ
				2559	2560	2561			
111	โครงการก่อสร้างถนน คสล. จาก ทช.ชย.4025 – เขาดิน (เขาดิน – ตากแบ่ง) บ้านห้วยเฒ่า ม.1	เพื่อให้ประชาชนมีความ สะดวกในการสัญจร และ ลดปัญหาฝุ่นละอองใน หมู่บ้าน	ถนนกว้าง 5 เมตร ยาว 500 เมตร หนา 0.15 เมตร N15.897755 E101.794044 N15.905888 E101.787977	-	1,375,000	-	ถนน คสล. ยาว 500 เมตร	ประชาชนได้รับ ความสะดวกในการ สัญจร	กองช่าง
112	โครงการก่อสร้างถนน คสล. สายซอยผักหวาน 1 บ้านแก้งยาว ม.2	เพื่อให้ประชาชนมีความ สะดวกในการสัญจร และ ลดปัญหาฝุ่นละอองใน หมู่บ้าน	ถนนกว้าง 3 เมตร ยาว 35 เมตร หนา 0.15 เมตร N15.911855 E101.828333 N15.911988 E101.828066	-	60,000	-	ถนน คสล. ยาว 35 เมตร	ประชาชนได้รับ ความสะดวกในการ สัญจร	กองช่าง
113	โครงการก่อสร้างถนน คสล. สายซอยผักหวาน 3 บ้านแก้งยาว ม.2	เพื่อให้ประชาชนมีความ สะดวกในการสัญจร และ ลดปัญหาฝุ่นละอองใน หมู่บ้าน	ถนนกว้าง 3 เมตร ยาว 35 เมตร หนา 0.15 เมตร N15.913288 E101.828844 N15.913277 E101.829033	-	60,000	-	ถนน คสล. ยาว 35 เมตร	ประชาชนได้รับ ความสะดวกในการ สัญจร	กองช่าง
114	โครงการก่อสร้างถนน คสล. ซอยแก้วอุไร 1 บ้านแก้งยาว ม.2	เพื่อให้ประชาชนมีความ สะดวกในการสัญจร และ ลดปัญหาฝุ่นละอองใน หมู่บ้าน	ถนนกว้าง 5 เมตร ยาว 120 เมตร หนา 0.15 เมตร N15.906355 E101.831233 N15.890100 E101.833755	-	342,000	-	ถนน คสล. ยาว 120 เมตร	ประชาชนได้รับ ความสะดวกในการ สัญจร	กองช่าง

ลำดับ ที่	แผนงาน/โครงการ	วัตถุประสงค์	เป้าหมาย (ผลผลิตของโครงการ)	งบประมาณ (บาท)			ตัวชี้วัด	ผลที่คาดว่าจะ ได้รับ	หน่วยงานที่ รับผิดชอบ
				2559	2560	2561			
115	โครงการก่อสร้างถนน คสล. ซอยหลังโรงเรียนบ้านแก้ง ยาว ม.2	เพื่อให้ประชาชนมีความ สะดวกในการสัญจร และ ลดปัญหาฝุ่นละอองใน หมู่บ้าน	ถนนกว้าง 5 เมตร ยาว 270 เมตร หนา 0.15 เมตร N15.906355 E101.831233 N15.890100 E101.833755	-	750,000	-	ถนน คสล. ยาว 270 เมตร	ประชาชนได้รับ ความสะดวกในการ สัญจร	กองช่าง
116	โครงการก่อสร้างถนน คสล. สายบ้านนาขุขันธ์ สมนานใจ - บ้านนางจุม พรมบุ บ้านซำปลากั้ง ม.5	เพื่อให้ประชาชนมีความ สะดวกในการสัญจร และ ลดปัญหาฝุ่นละอองใน หมู่บ้าน	ถนนกว้าง 5 เมตร ยาว 1,000 เมตร หนา 0.15 เมตร N15.935361 E101.769516 N15.933358 E101.766738	-	1,500,000	1,500,000	ถนน คสล. ยาว 1,000 เมตร	ประชาชนได้รับ ความสะดวกในการ สัญจร	กองช่าง
117	โครงการก่อสร้างถนน คสล. คุ้มร่วมแรงพัฒนา บ้านซำปลากั้ง ม.5	เพื่อให้ประชาชนมีความ สะดวกในการสัญจร และ ลดปัญหาฝุ่นละอองใน หมู่บ้าน	ถนนกว้าง 5 เมตร ยาว 700 เมตร หนา 0.15 เมตร N15.935294 E101.769664 N15.933691 E101.767955	-	1,000,000	1,000,000	ถนน คสล. ยาว 700 เมตร	ประชาชนได้รับ ความสะดวกในการ สัญจร	กองช่าง
118	โครงการก่อสร้างถนน คสล. ซอยบ้านนางแวว ชัยเข้ว่า บ้านซำปลากั้ง ม.5	เพื่อให้ประชาชนมีความ สะดวกในการสัญจร และ ลดปัญหาฝุ่นละอองใน หมู่บ้าน	ถนนกว้าง 3 เมตร ยาว 100 เมตร หนา 0.10 เมตร N15.934353 E101.770184 N15.935338 E101.770071	-	165,000	-	ถนน คสล. ยาว 100 เมตร	ประชาชนได้รับ ความสะดวกในการ สัญจร	กองช่าง

ลำดับ ที่	แผนงาน/โครงการ	วัตถุประสงค์	เป้าหมาย (ผลผลิตของโครงการ)	งบประมาณ (บาท)			ตัวชี้วัด	ผลที่คาดว่าจะ ได้รับ	หน่วยงานที่ รับผิดชอบ
				2559	2560	2561			
119	โครงการก่อสร้างถนน คสล. สายคุ้มต่าปู่เก่า – คุ้มชัยลี ทอง บ้านชัยปลากั้ง ม.5	เพื่อให้ประชาชนมีความ สะดวกในการสัญจร และ ลดปัญหาฝุ่นละอองใน หมู่บ้าน	ถนนกว้าง 5 เมตร ยาว 500 เมตร หนา 0.10 เมตร N15.935410 E101.773620 N15.936056 E101.770357	-	690,000	690,000	ถนน คสล. ยาว 500 เมตร	ประชาชนได้รับ ความสะดวกในการ สัญจร	กองช่าง
120	โครงการก่อสร้างถนน คสล. สายจากถนนลูกรัง – บ้าน นายหัด จันทร์เอียด บ้านชีบน ม.6	เพื่อให้ประชาชนมีความ สะดวกในการสัญจร และ ลดปัญหาฝุ่นละอองใน หมู่บ้าน	ถนนกว้าง 4 เมตร ยาว 50 เมตร หนา 0.15 เมตร N15.932838 E101.703430 N15.932493 E101.703347	-	110,000	-	ถนน คสล. ยาว 50 เมตร	ประชาชนได้รับ ความสะดวกในการ สัญจร	กองช่าง
121	โครงการก่อสร้างถนน คสล. จาก ทช.ชย.3019-รอยพระ พุทธรบาท (สาย ก.ม.18) บ้านห้วยเฒ่า ม.1	เพื่อให้ประชาชนมีความ สะดวกในการเดินทาง สัญจร และลดปัญหาฝุ่น ละอองภายในหมู่บ้าน	ถนนกว้าง 5 เมตร ยาว 500 เมตร หนา 0.15 เมตร N15.875741 E101.802660 N15.887048 E101.803554	-	-	1,375,000	ถนน คสล. ยาว 500 เมตร	ประชาชนได้รับ ความสะดวกในการ เดินทางสัญจร	กองช่าง
122	โครงการก่อสร้างถนน คสล. จากบ้านนางธนพร คุ้มบุง คล้า – หลังวัดห้วยเฒ่า บ้านห้วยเฒ่า ม.1	เพื่อให้ประชาชนมีความ สะดวกในการเดินทาง สัญจร และลดปัญหาฝุ่น ละออง	ถนนกว้าง 4 เมตร ยาว 600 เมตร หนา 0.15 เมตร N15.896745 E101.806535 N15.895686 E101.801243	-	-	1,320,000	ถนน คสล. ยาว 600 เมตร	ประชาชนได้รับ ความสะดวกในการ เดินทางสัญจร	กองช่าง

ลำดับ ที่	แผนงาน/โครงการ	วัตถุประสงค์	เป้าหมาย (ผลผลิตของโครงการ)	งบประมาณ (บาท)			ตัวชี้วัด	ผลที่คาดว่าจะ ได้รับ	หน่วยงานที่ รับผิดชอบ
				2559	2560	2561			
123	โครงการก่อสร้างถนน คสล. สายซอยสันติธรรม 3 บ้านแก้งยาว ม.2	เพื่อให้ประชาชนมีความ สะดวกในการสัญจร และ ลดปัญหาฝุ่นละอองใน หมู่บ้าน	ถนนกว้าง 5 เมตร ยาว 45 เมตร หนา 0.15 เมตร N15.90833 E101.827044 N15.909877 E101.820888	-	-	125,000	ถนน คสล. ยาว 45 เมตร	ประชาชนได้รับ ความสะดวกในการ สัญจร	กองช่าง
124	โครงการก่อสร้างถนน คสล. สายบ้านนายสังวาล ขตฤ เชียว - บ้านนางนาง นาหอม บ้านชีบน ม.6	เพื่อให้ประชาชนมีความ สะดวกในการสัญจร และ ลดปัญหาฝุ่นละอองใน หมู่บ้าน	ถนนกว้าง 5 เมตร ยาว 100 เมตร หนา 0.15 เมตร N15.936203 E101.701691 N15.935065 E101.701522	-	-	275,000	ถนน คสล. ยาว 100 เมตร	ประชาชนได้รับ ความสะดวกในการ สัญจร	กองช่าง
125	โครงการก่อสร้างถนน คสล. สายบ้านนางสำอาง หวะ สุวรรณ - บ้านนางสมบุรณ์ สถิตชัย (ซอยหลังวัดบ้านโนน เหลื่อม) บ้านโนนเหลื่อม ม.7	เพื่อให้ประชาชนมีความ สะดวกในการสัญจร และ ลดปัญหาฝุ่นละออง	ถนนกว้าง 4 เมตร ยาว 210 เมตร หนา 0.15 เมตร N15.901961 E101.833512 N15.901601 E101.836412	-	-	462,000	ถนน คสล. ยาว 210 เมตร	ประชาชนได้รับ ความสะดวกในการ สัญจร	กองช่าง
<b>ถนนลูกรัง</b>									
126	โครงการปรับปรุง/ซ่อมแซม ถนนลูกรังสายบ้านนางธนพร คุ้มปู่คล้า - หลังวัดหัวเฒ่า บ้านหัวเฒ่า ม.1	เพื่อให้ประชาชนมีความ สะดวกในการเดินทาง สัญจร	ถนนกว้าง 4 เมตร ยาว 600 เมตร หนา 0.15 เมตร N15.896745 E101.806535 N15.895686 E101.801243	132,000	-	-	ถนนลูกรังร้อย ละ 90 ได้รับการ ปรับปรุง ซ่อมแซมให้ดีขึ้น	ประชาชนได้รับ ความสะดวกในการ เดินทางสัญจร	กองช่าง

ลำดับ ที่	แผนงาน/โครงการ	วัตถุประสงค์	เป้าหมาย (ผลผลิตของโครงการ)	งบประมาณ (บาท)			ตัวชี้วัด	ผลที่คาดว่าจะ ได้รับ	หน่วยงานที่ รับผิดชอบ
				2559	2560	2561			
127	โครงการก่อสร้างถนนลูกรัง สายถนนลาดยาง-หน้าวัด (ซอยวัดแก้งยาว) บ้านแก้งยาว ม.2	เพื่อให้ประชาชนมีความ สะดวกในการเดินทาง สัญจร	ถนนกว้าง 4 เมตร ยาว 150 เมตร หนาเฉลี่ย 0.10 เมตร หรือมีพื้นที่ผิวจราจรลูกรังไม่ น้อยกว่า 600 ตร.ม. N15.906919 E101.827181 N15.907079 E101.828223	35,000	-	-	ถนนลูกรัง ยาว 150 เมตร	ประชาชนได้รับ ความสะดวกในการ เดินทางสัญจร	กองช่าง
128	โครงการปรับปรุง/ซ่อมแซม ถนนลูกรังจากบ้านนายบุญ โฮม -ป่าช้า (สายป่าช้า) บ้านแก้งยาว ม.2	เพื่อให้ประชาชนมีความ สะดวกในการเดินทาง สัญจร	ถนนกว้าง 3 เมตร ยาว 450 เมตร หนาเฉลี่ย 0.10 เมตร N15.910987 E101.820831 N15.906762 E101.820161	75,000	-	-	ถนนลูกรังร้อยละ 90 ได้รับการ ปรับปรุง ซ่อมแซมให้ดีขึ้น	ประชาชนได้รับ ความสะดวกในการ เดินทางสัญจร	กองช่าง
129	โครงการปรับปรุง/ซ่อมแซม ถนนลูกรังสายแหลมมาลาญ บ้านแก้งยาว ม.2	เพื่อให้ประชาชนได้รับ ความสะดวกในการ เดินทางสัญจร	ถนนกว้าง 5 เมตร ยาว 1,200 เมตร หนาเฉลี่ย 0.10 เมตร N15.910419 E101.819071 N15.888217 E101.821631	330,000	-	-	ถนนลูกรังร้อยละ 90 ได้รับการ ปรับปรุง ซ่อมแซมให้ดีขึ้น	ประชาชนได้รับ ความสะดวกในการ เดินทางสัญจร	กองช่าง
130	โครงการปรับปรุง/ซ่อมแซม ถนนลูกรังซอยโรงเรียนบ้าน แก้งยาว ม.2	เพื่อให้ประชาชนได้รับ ความสะดวกในการ เดินทางสัญจร	ถนนกว้าง 5 เมตร ยาว 500 เมตร หนาเฉลี่ย 0.10 เมตร N15.908495 E101.831261 N15.1598123 E101.833708	137,500	-	-	ถนนลูกรังร้อยละ 90 ได้รับการ ปรับปรุง ซ่อมแซมให้ดีขึ้น	ประชาชนได้รับ ความสะดวกในการ เดินทางสัญจร	กองช่าง



ลำดับ ที่	แผนงาน/โครงการ	วัตถุประสงค์	เป้าหมาย (ผลผลิตของโครงการ)	งบประมาณ (บาท)			ตัวชี้วัด	ผลที่คาดว่าจะ ได้รับ	หน่วยงานที่ รับผิดชอบ
				2559	2560	2561			
131	โครงการปรับปรุง/ซ่อมแซม ถนนลูกรังสายไร่นายบรรจง บ้านซับปลากั้ง ม.5	เพื่อให้เกษตรกรมีความ สะดวกในการเข้าออกพื้นที่ และขนถ่ายผลผลิต ทางการเกษตร	ถนนกว้าง 5 เมตร ยาว 660 เมตร หนาเฉลี่ย 0.10 เมตร N15.923381 E101.786967 N15.929053 E101.787236	182,000	-	-	ถนนลูกรังร้อยละ 90 ได้รับการ ปรับปรุง ซ่อมแซมให้ดีขึ้น	เกษตรกรได้รับความสะดวกในการ เข้าออกพื้นที่และขน ถ่ายผลผลิตทาง เกษตร	กองช่าง
132	โครงการปรับปรุง/ซ่อมแซม ถนนลูกรังสายแก่งท่าสาร บ้านชีบน ม.6	เพื่อให้เกษตรกรมีความ สะดวกในการเข้าออกพื้นที่ และขนถ่ายผลผลิต ทางการเกษตร	ถนนกว้าง 4 เมตร ยาว 1,500 เมตร หนาเฉลี่ย 0.10 เมตร N15.937213 E101.704534 N15.945873 E101.699205	100,000	-	-	ถนนลูกรัง ร้อยละ 90 ได้รับ การปรับปรุงให้ ดีขึ้น	เกษตรกรได้รับความสะดวกในการ เข้าออกพื้นที่และขน ถ่ายผลผลิตทาง เกษตร	กองช่าง
133	โครงการปรับปรุง/ซ่อมแซม ถนนลูกรังสายตากแบ่ง บ้านห้วยเฒ่า ม.1	เพื่อให้เกษตรกรได้รับ ความสะดวกในการเข้า ออกพื้นที่และขนถ่าย ผลผลิตทางการเกษตร	ถนนกว้าง 5 เมตร ยาว 600 เมตร หนาเฉลี่ย 0.10 เมตร N15.907529 E101.799043 N15.906234 E101.782293	168,000	-	-	ถนนลูกรังร้อยละ 90 ได้รับการ ปรับปรุง ซ่อมแซมให้ดีขึ้น	เกษตรกรได้รับความสะดวกในการ เข้าออกพื้นที่ขนถ่าย ผลผลิตทางการ เกษตร	กองช่าง
134	โครงการปรับปรุง/ซ่อมแซม ถนนลูกรังสายบ้านห้วยเฒ่า ม.1 – บ้านตาตพัฒนา ต.ตลาดแร้ง	เพื่อให้ประชาชนมีความ สะดวกในการสัญจร	ถนนกว้าง 5 เมตร ยาว 2,000 เมตร หนาเฉลี่ย 0.10 เมตร N15.886070 E101.810043 N15.880591 E101.824216	180,000	180,000	180,000	ถนนลูกรังร้อยละ 90 ได้รับการ ปรับปรุง ซ่อมแซมให้ดีขึ้น	ประชาชนได้รับความสะดวกในการ สัญจร	กองช่าง

ลำดับ ที่	แผนงาน/โครงการ	วัตถุประสงค์	เป้าหมาย (ผลผลิตของโครงการ)	งบประมาณ (บาท)			ตัวชี้วัด	ผลที่คาดว่าจะ ได้รับ	หน่วยงานที่ รับผิดชอบ
				2559	2560	2561			
135	โครงการปรับปรุง/ซ่อมแซม ถนนลูกรังสายสะพานห้วย ยางงู – นานายรัง จานแสน บ้านห้วยเฒ่า ม.1	เพื่อให้เกษตรกรได้รับ ความสะดวกในการเข้า ออกพื้นที่และขนถ่าย ผลผลิตทางการเกษตร	ถนนกว้าง 5 เมตร ยาว 200 เมตร หนาเฉลี่ย 0.10 เมตร N15.899277 E101.813222 N15.898055 E101.813966	20,000	-	-	ถนนลูกรังร้อยละ90 ได้รับการ ปรับปรุง ซ่อมแซมให้ดีขึ้น	เกษตรกรได้รับ ความสะดวกในการ เข้าออกพื้นที่ขนถ่าย ผลผลิตทางการ เกษตร	กองช่าง
136	โครงการปรับปรุง/ซ่อมแซม ถนนลูกรังสายนางขำนาญ – ลำห้วยยางงู บ้านห้วยเฒ่า ม.1	เพื่อให้เกษตรกรได้รับ ความสะดวกในการเข้า ออกพื้นที่และขนถ่าย ผลผลิตทางการเกษตร	ถนนกว้าง 5 เมตร ยาว 1,400 เมตร หนาเฉลี่ย 0.10 เมตร N15.891654 E101.805720 N15.893995 E101.814642	126,000	126,000	126,000	ถนนลูกรังร้อยละ90 ได้รับการ ปรับปรุง ซ่อมแซมให้ดีขึ้น	เกษตรกรได้รับ ความสะดวกในการ เข้าออกพื้นที่ขนถ่าย ผลผลิตทางการ เกษตร	กองช่าง
137	โครงการปรับปรุง/ซ่อมแซม ถนนลูกรังสายบ้านนางตุ้ – บ้านนางหนูเฮียง บ้านห้วยเฒ่า ม.1	เพื่อให้ประชาชนมีความ สะดวกในการสัญจร	ถนนกว้าง 5 เมตร ยาว 100 เมตร หนาเฉลี่ย 0.10 เมตร N15.897674 E101.791783 N15.896007 E101.792130	10,000	10,000	10,000	ถนนลูกรังร้อยละ90 ได้รับการ ปรับปรุง ซ่อมแซมให้ดีขึ้น	ประชาชนได้รับ ความสะดวกในการ สัญจร	กองช่าง
138	โครงการปรับปรุง/ซ่อมแซม ถนนลูกรังสายวัดห้วยเฒ่า – บ้านนายประยงค์ เปี่ยมศิริ บ้านห้วยเฒ่า ม.1	เพื่อให้ประชาชนมีความ สะดวกในการสัญจร	ถนนกว้าง 5 เมตร ยาว 900 เมตร หนาเฉลี่ย 0.10 เมตร N15898162 E101.808684 N15.895845 E101.800947	81,000	81,000	81,000	ถนนลูกรังร้อยละ90 ได้รับการ ปรับปรุง ซ่อมแซมให้ดีขึ้น	ประชาชนได้รับ ความสะดวกในการ สัญจร	กองช่าง

ลำดับ ที่	แผนงาน/โครงการ	วัตถุประสงค์	เป้าหมาย (ผลผลิตของโครงการ)	งบประมาณ (บาท)			ตัวชี้วัด	ผลที่คาดว่าจะ ได้รับ	หน่วยงานที่ รับผิดชอบ
				2559	2560	2561			
139	โครงการปรับปรุง/ซ่อมแซม ถนนลูกรังซอยบ้านนาย จำเริญ ววิจิตร บ้านห้วยเต่า ม.1	เพื่อให้ประชาชนมีความ สะดวกในการสัญจร	ถนนกว้าง 3 เมตร ยาว 348 เมตร หนาเฉลี่ย 0.10 เมตร N15.976500 E101.907655 N15.950988 E101.898844	19,000	19,000	19,000	ถนนลูกรังร้อยละ90 ได้รับการ ปรับปรุง ซ่อมแซมให้ดีขึ้น	ประชาชนได้รับ ความสะดวกในการ สัญจร	กองช่าง
140	โครงการปรับปรุง/ซ่อมแซม ถนนลูกรังสาย(คุ่มนอก) บ้าน นายโอด – ถนนลาดยาง (ทช.ชย.3019) บ้านห้วยเต่า ม.1	เพื่อให้ประชาชนมีความ สะดวกในการสัญจร	ถนนกว้าง 5 เมตร ยาว 600 เมตร หนาเฉลี่ย 0.10 เมตร N15.897399 E101.790933 N15.894944 E101.790155	54,000	54,000	54,000	ถนนลูกรังร้อยละ90 ได้รับการ ปรับปรุง ซ่อมแซมให้ดีขึ้น	ประชาชนได้รับ ความสะดวกในการ สัญจร	กองช่าง
141	โครงการปรับปรุง/ซ่อมแซม ถนนลูกรังสายบ้านห้วยเต่า – ก.ม.18 บ้านห้วยเต่า ม.1	เพื่อให้ประชาชนมีความ สะดวกในการสัญจร	ถนนกว้าง 5 เมตร ยาว 1,500 เมตร หนาเฉลี่ย 0.10 เมตร N15.897211 E101.804688 N15.875922 E101.800922	90,000	90,000	-	ถนนลูกรังร้อยละ90 ได้รับการ ปรับปรุง ซ่อมแซมให้ดีขึ้น	ประชาชนได้รับ ความสะดวกในการ สัญจร	กองช่าง
142	โครงการปรับปรุง/ซ่อมแซม ถนนลูกรังสายบ้านนายหยวก – เขาดิน บ้านห้วยเต่า ม.1	เพื่อให้เกษตรกรได้รับ ความสะดวกในการเข้า ออกพื้นที่และขนถ่าย ผลผลิตทางการเกษตร	ถนนกว้าง 5 เมตร ยาว 1,000 เมตร หนาเฉลี่ย 0.50 เมตร N15.903511 E101.799899 N15.901744 E101.791355	90,000	92,000	90,000	ถนนลูกรังร้อยละ90 ได้รับการ ปรับปรุง ซ่อมแซมให้ดีขึ้น	เกษตรกรได้รับ ความสะดวกในการ เข้าออกพื้นที่ขนถ่าย ผลผลิตทางการ เกษตร	กองช่าง

ลำดับ ที่	แผนงาน/โครงการ	วัตถุประสงค์	เป้าหมาย (ผลผลิตของโครงการ)	งบประมาณ (บาท)			ตัวชี้วัด	ผลที่คาดว่าจะ ได้รับ	หน่วยงานที่ รับผิดชอบ
				2559	2560	2561			
143	โครงการปรับปรุง/ซ่อมแซม ถนนลูกรังสายถนนห้วยเต่า ซีลอง – ถนนลูกรังห้วยเต่า ป่าปอแดง (สายสวนยาง)	เพื่อให้เกษตรกรได้รับ ความสะดวกในการเข้า ออกพื้นที่และขนถ่าย ผลผลิตทางการเกษตร	ถนนกว้าง 5 เมตร ยาว 4,000 เมตร หนาเฉลี่ย 0.50 เมตร N15.898254 E101.805866 N15.916290 E101.800231	175,000	175,000	175,000	ถนนลูกรังร้อยละ90 ได้รับการ ปรับปรุง ซ่อมแซมให้ดีขึ้น	เกษตรกรได้รับ ความสะดวกในการ เข้าออกพื้นที่ขนถ่าย ผลผลิตทางการ เกษตร	กองช่าง
144	โครงการปรับปรุง/ซ่อมแซม ถนนลูกรังสายป่าช้าบ้านห้วย เต่า ม.1- ห้วยนกทา บ้านตาดพัฒนา ต.ตลาดแร้ง	เพื่อให้เกษตรกรได้รับ ความสะดวกในการเข้า ออกพื้นที่และขนถ่าย ผลผลิตทางการเกษตร	ถนนกว้าง 5 เมตร ยาว 3,000 เมตร หนาเฉลี่ย 0.50 เมตร N15.885043 E101.810042 N15.880653 E101.824275	175,000	175,000	175,000	ถนนลูกรังร้อยละ90 ได้รับการ ปรับปรุง ซ่อมแซมให้ดีขึ้น	เกษตรกรได้รับ ความสะดวกในการ เข้าออกพื้นที่ขนถ่าย ผลผลิตทางการ เกษตร	กองช่าง
145	โครงการก่อสร้างถนนลูกรัง สายบ้านแก้งยาว ม.2 – บ้าน วังเดือนห้า ต.ห้วยต้อน	เพื่อให้ประชาชนมีความ สะดวกในการสัญจร	ถนนกว้าง 5 เมตร ยาว 1,650 เมตร หนาเฉลี่ย 0.10 เมตร หรือมีพื้นที่ผิวจราจรลูกรัง ไม่น้อยกว่า 8,250 ตร.ม. N15.932111 E101.819633 N15.942800 E101.813533	150,000	150,000	150,000	ถนนลูกรัง ยาว 1,650เมตร	ประชาชนได้รับ ความสะดวกในการ สัญจร	กองช่าง
146	โครงการปรับปรุง/ซ่อมแซม ถนนลูกรังสายเขาน้อย บ้านแก้งยาง ม.2	เพื่อให้ประชาชนมีความ สะดวกในการสัญจร	ถนนกว้าง 5 เมตร ยาว 1,660 เมตร หนาเฉลี่ย 0.10 เมตร N15.910577 E101.823255 N15.921733 E101.817733	152,000	152,000	152,000	ถนนลูกรังร้อยละ 90 ได้รับการ ปรับปรุง ซ่อมแซมให้ดีขึ้น	ประชาชนได้รับ ความสะดวกในการ สัญจร	กองช่าง

ลำดับ ที่	แผนงาน/โครงการ	วัตถุประสงค์	เป้าหมาย (ผลผลิตของโครงการ)	งบประมาณ (บาท)			ตัวชี้วัด	ผลที่คาดว่าจะ ได้รับ	หน่วยงานที่ รับผิดชอบ
				2559	2560	2561			
147	โครงการก่อสร้างถนนลูกรัง สายบ้านนางเฮียง – ลำห้วยซี ลอง บ้านแก้งยาว ม.2	เพื่อให้ประชาชนมีความ สะดวกในการสัญจร	ถนนกว้าง 5 เมตร ยาว 120 เมตร หนา 0.10 เมตร หรือมีพื้นที่ผิวจราจรลูกรัง ไม่น้อยกว่า 600 ตร.ม. N15.907700 E101.828277 N15.907822 E101.828666	35,000	-	-	ถนนลูกรัง ยาว 120 เมตร	ประชาชนได้รับ ความสะดวกในการ สัญจร	กองช่าง
148	โครงการปรับปรุง/ซ่อมแซม ถนนลูกรังสายถนนบ้านห้วย น้ำคำ ม.3 – ถนนสายบ้าน โนนนาพวง ต.ชีปอน	เพื่อให้ประชาชนมีความ สะดวกในการสัญจร	ถนนกว้าง 5 เมตร ยาว 1,320 เมตร หนาเฉลี่ย 0.10 เมตร N15.938414 E101.714304 N15.927819 E101.722735	120,000	120,000	120,000	ถนนลูกรังร้อยละ 90 ได้รับการ ปรับปรุง ซ่อมแซมให้ดีขึ้น	ประชาชนได้รับ ความสะดวกในการ สัญจร	กองช่าง
149	โครงการปรับปรุง/ซ่อมแซม ถนนลูกรังสายไร่นายกอง เที่ยง ศรีจันทร์ บ้านห้วยน้ำคำ ม.3	เพื่อให้เกษตรกรได้รับ ความสะดวกในการเข้า ออกพื้นที่และขนถ่าย ผลผลิตทางการเกษตร	ถนนกว้าง 6 เมตร ยาว 450 เมตร หนาเฉลี่ย 0.10 เมตร N15.931512 E101.724282 N15.930983 E101.720672	148,000	-	-	ถนนลูกรังร้อยละ 90 ได้รับการ ปรับปรุง ซ่อมแซมให้ดีขึ้น	เกษตรกรได้รับ ความสะดวกในการ เข้าออกพื้นที่ขนถ่าย ผลผลิตทาง การเกษตร	กองช่าง
150	โครงการปรับปรุง/ซ่อมแซม ถนนลูกรังสายบ้านนาอินทร์ แตง ม.4 – ที่ทำการ อบต. ภูแลนคา	เพื่อให้ประชาชนมีความ สะดวกในการสัญจร	ถนนกว้าง 6 เมตร ยาว 2,700 เมตร หนาเฉลี่ย 0.10 N15.917157 E101.770085 N15.923197 E101.791212	297,000	297,000	297,000	ถนนลูกรังร้อยละ 90 ได้รับการ ปรับปรุง ซ่อมแซมให้ดีขึ้น	ประชาชนได้รับ ความสะดวกในการ สัญจร	กองช่าง

ลำดับ ที่	แผนงาน/โครงการ	วัตถุประสงค์	เป้าหมาย (ผลผลิตของโครงการ)	งบประมาณ (บาท)			ตัวชี้วัด	ผลที่คาดว่าจะ ได้รับ	หน่วยงานที่ รับผิดชอบ
				2559	2560	2561			
151	โครงการปรับปรุง/ซ่อมแซม ถนนลูกรังรอบหมู่บ้าน – ที่ดินนายบุญมา มีวิชา บ้านนาอินทร์แต่ง ม.4	เพื่อให้เกษตรกรได้รับ ความสะดวกในการเข้า ออกพื้นที่และขนถ่าย ผลผลิตทางการเกษตร	ถนนกว้าง 4 เมตร ยาว 508 เมตร หนาเฉลี่ย 0.10 เมตร N15.923197 E101.791212 N15.928489 E101.798956	100,000	-	-	ถนนลูกรังร้อยละ 90 ได้รับการ ปรับปรุง ซ่อมแซมให้ดีขึ้น	เกษตรกรได้รับ ความสะดวกในการ เข้าออกพื้นที่ขนถ่าย ผลผลิตทางการ เกษตร	กองช่าง
152	โครงการก่อสร้างถนนลูกรัง สายมอหินกอง-บ้านโนนนา พวง ต.ชีบ้น บ้านชัยปลากั้ง ม.5	เพื่อให้เกษตรกรได้รับ ความสะดวกในการเข้า ออกพื้นที่และขนถ่าย ผลผลิตทางการเกษตร	ถนนกว้าง 4 เมตร ยาว 1,000 เมตร หนาเฉลี่ย 0.10 เมตร หรือมีพื้นที่ผิวจราจรลูกรัง ไม่น้อยกว่า 5,000 ตร.ม. N15.933692 E101.768197 N15.934318 E101.728957	220,000	-	-	ถนนลูกรัง ยาว 1,000 เมตร	เกษตรกรได้รับ ความสะดวกในการ เข้าออกพื้นที่ขนถ่าย ผลผลิตทางการ เกษตร	กองช่าง
153	โครงการปรับปรุง/ซ่อมแซม ถนนลูกรังสายบ้านนางบุญถึง - ไร่นางแดงต้อย ลาปะ บ้านชีบ้น ม.6	เพื่อให้เกษตรกรได้รับ ความสะดวกในการเข้า ออกพื้นที่และขนถ่าย ผลผลิตทางการเกษตร	ถนนกว้าง 4 เมตร ยาว 1,000 เมตร หนาเฉลี่ย 0.10 เมตร N15.932829 E101.701909 N15.926441 E101.701037	72,000	-	-	ถนนลูกรังร้อยละ 90 ได้รับการ ปรับปรุง ซ่อมแซมให้ดีขึ้น	เกษตรกรได้รับ ความสะดวกในการ เข้าออกพื้นที่ขนถ่าย ผลผลิตทางการ เกษตร	กองช่าง
154	โครงการปรับปรุง/ซ่อมแซม ถนนลูกรังบ้านนางนาง นาหอม - แม่น้ำชี บ้านชีบ้น ม.6	เพื่อให้ประชาชนมีความ สะดวกในการเดินทาง สัญจร	ถนนกว้าง 6 เมตร ยาว 800 เมตร หนาเฉลี่ย 0.10 เมตร N15.934887 E101.702626 N15.935106 E101.701266	100,000	-	-	ถนนลูกรังร้อยละ 90 ได้รับการ ปรับปรุง ซ่อมแซมให้ดีขึ้น	ประชาชนได้รับ ความสะดวกในการ เดินทางสัญจร	กองช่าง

ลำดับ ที่	แผนงาน/โครงการ	วัตถุประสงค์	เป้าหมาย (ผลผลิตของโครงการ)	งบประมาณ (บาท)			ตัวชี้วัด	ผลที่คาดว่าจะ ได้รับ	หน่วยงานที่ รับผิดชอบ
				2559	2560	2561			
155	โครงการปรับปรุง/ซ่อมแซม ถนนลูกรังสายบ้านนางชั้น ทอง กองไฮม – คุ่มถ้ำเต่า บ้านโนนเหลื่อม ม.7	เพื่อให้ประชาชนมีความ สะดวกในการสัญจร	ถนนกว้าง 5 เมตร ยาว 770 เมตร หนาเฉลี่ย 0.15 เมตร N15.901382 E101.845707 N15.894917 E101.844839	212,000	-	-	ถนนลูกรังร้อยละ 90 ได้รับการปรับปรุง ซ่อมแซมให้ดีขึ้น	ประชาชนได้รับ ความสะดวกในการ สัญจร	กองช่าง
156	โครงการปรับปรุง/ซ่อมแซม ถนนลูกรังบ้านโนนเหลื่อม ม.7- บ้านตาดพัฒนา ต.ตลาดแร้ง	เพื่อให้ประชาชนมีความ สะดวกในการสัญจร	ถนนกว้าง 4 เมตร ยาว 5,000 เมตร หนาเฉลี่ย 0.10 เมตร N15.900797 E101.833132 N15.870259 E101.828266	360,000	360,000	360,000	ถนนลูกรังร้อยละ 90 ได้รับการปรับปรุง ซ่อมแซมให้ดีขึ้น	ประชาชนได้รับ ความสะดวกในการ สัญจร	กองช่าง
157	โครงการปรับปรุง/ซ่อมแซม ถนนลูกรังสายบ้านนางลำอาง หวะสุวรรณ – บ้านนาง สมบูรณ์ สถิตชัย บ้านโนนเหลื่อม ม.7	เพื่อให้ประชาชนมีความ สะดวกในการสัญจร	ถนนกว้าง 4 เมตร ยาว 380 เมตร หนาเฉลี่ย 0.10 เมตร N15.901961 E101.833512 N15.901601 E101.836412	84,000	-	-	ถนนลูกรังร้อยละ 90 ได้รับการปรับปรุง ซ่อมแซมให้ดีขึ้น	ประชาชนได้รับ ความสะดวกในการ สัญจร	กองช่าง
158	โครงการปรับปรุง/ซ่อมแซม ถนนลูกรังสายโนนเหลื่อม – คุ่มถ้ำเต่า บ้านโนนเหลื่อม ม.7	เพื่อให้ประชาชนมีความ สะดวกในการสัญจร	ถนนกว้าง 4 เมตร ยาว 1,380 เมตร หนาเฉลี่ย 0.10 เมตร N15.900467 E101.837204 N15.894917 E101.844839	100,000	-	-	ถนนลูกรังร้อยละ 90 ได้รับการปรับปรุง ซ่อมแซมให้ดีขึ้น	ประชาชนได้รับ ความสะดวกในการ สัญจร	กองช่าง

ลำดับ ที่	แผนงาน/โครงการ	วัตถุประสงค์	เป้าหมาย (ผลผลิตของโครงการ)	งบประมาณ (บาท)			ตัวชี้วัด	ผลที่คาดว่าจะ ได้รับ	หน่วยงานที่ รับผิดชอบ
				2559	2560	2561			
159	โครงการปรับปรุง/ซ่อมแซม ถนนลูกรังสายบ้านป่าปอแดง - ถนน คสล. โค้งโรงเรียนบ้าน ห้วยเต่า ม.1 (สายสวนยาง)	เพื่อให้ประชาชนได้รับ ความสะดวกในการสัญจร	ถนนกว้าง 6 เมตร ยาว 2,700 เมตร หนาเฉลี่ย 0.10 เมตร N15.916305 E101.800236 N15.898298 E101.805892	97,000	97,000	97,000	ถนนลูกรังร้อยละ 90 ได้รับการปรับปรุง ซ่อมแซมให้ดีขึ้น	ประชาชนได้รับ ความสะดวกในการ สัญจร	กองช่าง
160	โครงการปรับปรุง/ซ่อมแซม ถนนลูกรังสายบ้านป่าปอแดง ม.8 - อ่างเก็บน้ำบ้านนา อินทร์แดง ม.4	เพื่อให้ประชาชนได้รับ ความสะดวกในการสัญจร	ถนนกว้าง 5 เมตร ยาว 1,700 เมตร หนาเฉลี่ย 0.10 เมตร N15.916305 E101.800236 N15.928850 E101.801007	51,000	51,000	51,000	ถนนลูกรังร้อยละ 90 ได้รับการปรับปรุง ซ่อมแซมให้ดีขึ้น	ประชาชนได้รับ ความสะดวกในการ สัญจร	กองช่าง
161	โครงการปรับปรุง/ซ่อมแซม ถนนลูกรังสายบ้านป่าปอแดง - คุ่มจ้อง บ้านป่าปอแดง ม.8	เพื่อให้ประชาชนได้รับ ความสะดวกในการสัญจร	ถนนกว้าง 5 เมตร ยาว 1,000 เมตร หนาเฉลี่ย 0.10 เมตร N15.906596 E101.833270 N15.908212 E101.861605	100,000	100,000	100,000	ถนนลูกรังร้อยละ 90 ได้รับการปรับปรุง ซ่อมแซมให้ดีขึ้น	ประชาชนได้รับ ความสะดวกในการ สัญจร	กองช่าง
162	โครงการปรับปรุง/ซ่อมแซม ถนนดินทางเข้าสายตาปู่ บ้านซบปลากั้ง ม.5	เพื่อให้ประชาชนมีความ สะดวกในการสัญจร	ถนนกว้าง 6 เมตร ยาว 130 เมตร สูงเฉลี่ย 0.50 เมตร หรือมีพื้นที่ผิวจราจรลูกรัง ไม่น้อยกว่า 6,000 ตร.ม. N15.935410 E101.773620 N15.936056 E101.770357	30,000	-	-	ถนนดินร้อยละ 90 ได้รับการปรับปรุง ซ่อมแซมให้ใช้ งานได้ดีขึ้น	ประชาชนได้รับ ความสะดวกในการ สัญจร	กองช่าง



ลำดับ ที่	แผนงาน/โครงการ	วัตถุประสงค์	เป้าหมาย (ผลผลิตของโครงการ)	งบประมาณ (บาท)			ตัวชี้วัด	ผลที่คาดว่าจะ ได้รับ	หน่วยงานที่ รับผิดชอบ
				2559	2560	2561			
163	โครงการปรับปรุง/ซ่อมแซม ถนนลูกรังสายบ้านแก้งยาว ม.2 – บ้านสามพันตา ต.ห้วยด้อน	เพื่อให้ประชาชนได้รับ ความสะดวกในการสัญจร	ถนนกว้าง 6 เมตร ยาว 2,700 เมตร หนาเฉลี่ย 0.10 เมตร N15.913766 E101.828766 N15.933666 E101.826388	-	445,000	445,000	ถนนลูกรังร้อยละ90 ได้รับการ ปรับปรุง ซ่อมแซมให้ดีขึ้น	ประชาชนได้รับ ความสะดวกในการ สัญจร	กองช่าง
164	โครงการปรับปรุง/ซ่อมแซม ถนนลูกรังสายนาบาสสุริยา – ลำห้วยยางงู บ้านนาอินทร์แตง ม.4	เพื่อให้เกษตรกรได้รับ ความสะดวกในการเข้า ออกพื้นที่และขนถ่าย ผลผลิตทางการเกษตร	ถนนกว้าง 5 เมตร ยาว 830 เมตร หนาเฉลี่ย 0.10 เมตร N15.929827 E101.794463 N15.935506 E101.793891	-	100,000	-	ถนนลูกรังร้อยละ 90 ได้รับการ ปรับปรุง ซ่อมแซมให้ดีขึ้น	เกษตรกรได้รับ ความสะดวกในการ เข้าออกพื้นที่ขนถ่าย ผลผลิตทางการ เกษตร	กองช่าง
165	โครงการก่อสร้างถนนลูกรัง สายแยกที่ดินนายเพี้ยน บังสูง เนิน- ที่ดินนายสุบัน คุ่มบุง คล้า บ้านซบปลากั้ง ม.5	เพื่อให้ประชาชนมีความ สะดวกในการสัญจร	ถนนกว้าง 5 เมตร ยาว 600 เมตร หนาเฉลี่ย 0.10 เมตร หรือมีพื้นที่ผิวจราจรลูกรัง ไม่น้อยกว่า 3,000 ตร.ม. N15.925406 E101.766466 N15.926480 E101.771131	-	165,000	-	ถนนลูกรัง ยาว 600 เมตร	ประชาชนได้รับ ความสะดวกในการ สัญจร	กองช่าง
166	โครงการก่อสร้างถนนลูกรัง สายที่ดินนางลำแพน พรหมบุ- ทช.ชย.3019 บ้านซบปลากั้ง ม.5	เพื่อให้เกษตรกรได้รับ ความสะดวกในการเข้า ออกพื้นที่และขนถ่าย ผลผลิตทางการเกษตร	ถนนกว้าง 4 เมตร ยาว 340 เมตร หนาเฉลี่ย 0.10 เมตร หรือมีพื้นที่ผิวจราจรลูกรัง ไม่น้อยกว่า 1,350 ตร.ม. N15.923298 E101.766034 N15.923298 E101.766034	-	80,000	-	ถนนลูกรัง ยาว 340 เมตร	เกษตรกรได้รับ ความสะดวกในการ เข้าออกพื้นที่ขนถ่าย ผลผลิตทางการ เกษตร	กองช่าง

ลำดับ ที่	แผนงาน/โครงการ	วัตถุประสงค์	เป้าหมาย (ผลผลิตของโครงการ)	งบประมาณ (บาท)			ตัวชี้วัด	ผลที่คาดว่าจะ ได้รับ	หน่วยงานที่ รับผิดชอบ
				2559	2560	2561			
167	โครงการปรับปรุง/ซ่อมแซม ถนนลูกรังสายบ้านซับปลากั้ง ม.5 – บ้านวังเดือนห้า ต.ห้วย ต้อน	เพื่อให้ประชาชนมีความ สะดวกในการสัญจร	ถนนกว้าง 4 เมตร ยาว 1,500 เมตร หนาเฉลี่ย 0.10 เมตร N15.937750 E101.778576 N15.939607 E101.782713	-	165,000	165,000	ถนนลูกรังร้อยละ 90 ได้รับการ ปรับปรุง ซ่อมแซมให้ดีขึ้น	ประชาชนได้รับ ความสะดวกในการ สัญจร	กองช่าง
168	โครงการปรับปรุง/ซ่อมแซม ถนนลูกรังสายมอหินกอง บ้านซับปลากั้ง ม.5	เพื่อให้ประชาชนมีความ สะดวกในการสัญจร	ถนนกว้าง 4 เมตร ยาว 1,300 เมตร หนาเฉลี่ย 0.10 เมตร N15.933692 E101768197 N15.931941 E101.755518	-	100,000	-	ถนนลูกรังร้อยละ 90 ได้รับการ ปรับปรุง ซ่อมแซมให้ดีขึ้น	ประชาชนได้รับ ความสะดวกในการ สัญจร	กองช่าง
169	โครงการปรับปรุง/ซ่อมแซม ถนนลูกรังซอยบ้านนายทวี บุบผา บ้านซับปลากั้ง ม.5	เพื่อให้ประชาชนมีความ สะดวกในการสัญจร	ถนนกว้าง 3 เมตร ยาว 50 เมตร หนาเฉลี่ย 0.10 เมตร N15.935067 E101.767801 N15.934840 E101.767943	-	9,000	-	ถนนลูกรังร้อยละ 90 ได้รับการ ปรับปรุง ซ่อมแซมให้ดีขึ้น	ประชาชนได้รับ ความสะดวกในการ สัญจร	กองช่าง
170	โครงการปรับปรุง/ซ่อมแซม ถนนลูกรังสายแยกคุ่มอุดมสุข – ถนนสาย 2 – สระหนอง กระท่อม บ้านซับปลากั้ง ม.5	เพื่อให้ประชาชนมีความ สะดวกในการสัญจร	ถนนกว้าง 4 เมตร ยาว 880 เมตร หนาเฉลี่ย 0.10 เมตร N15.934955 E101.767483 N15.938314 E101.765506	-	190,000	-	ถนนลูกรังร้อยละ 90 ได้รับการ ปรับปรุง ซ่อมแซมให้ดีขึ้น	ประชาชนได้รับ ความสะดวกในการ สัญจร	กองช่าง

ลำดับ ที่	แผนงาน/โครงการ	วัตถุประสงค์	เป้าหมาย (ผลผลิตของโครงการ)	งบประมาณ (บาท)			ตัวชี้วัด	ผลที่คาดว่าจะ ได้รับ	หน่วยงานที่ รับผิดชอบ
				2559	2560	2561			
171	โครงการก่อสร้างถนนลูกรัง สายนานายสวาท วิเศษภักดี - ไร่ นายมานะ ชื่นสบาย บ้านชีบน ม.6	เพื่อให้เกษตรกรได้รับ ความสะดวกในการเข้า ออกพื้นที่และขนถ่าย ผลผลิตทางการเกษตร	ถนนกว้าง 6 เมตร ยาว 1,000 เมตร หนาเฉลี่ย 0.10 เมตร หรือมีพื้นที่ผิวจราจรลูกรัง ไม่น้อยกว่า 6,000 ตร.ม. N15.929318 E101.707139 N15.9268400 E101.706459	-	330,000	-	ถนนลูกรัง ยาว 1,000 เมตร	เกษตรกรได้รับ ความสะดวกในการ เข้าออกพื้นที่ขนถ่าย ผลผลิตทางการ เกษตร	กองช่าง
172	โครงการปรับปรุง/ซ่อมแซม ถนนลูกรังสายที่นา นายพงษ์ ศักดิ์ รินทร์ลา บ้านชีบน ม.6	เพื่อให้เกษตรกรได้รับ ความสะดวกในการเข้า ออกพื้นที่และขนถ่าย ผลผลิตทางการเกษตร	ถนนกว้าง 5 เมตร ยาว 1,680 เมตร หนาเฉลี่ย 0.10 เมตร N15.933392 E101.704339 N15.923337 E101.708180	-	230,000	230,000	ถนนลูกรังร้อยละ 90 ได้รับการ ปรับปรุง ซ่อมแซมให้ดีขึ้น	เกษตรกรได้รับความ สะดวกในการเข้าออก พื้นที่ขนถ่ายผลผลิต ทางการเกษตร	กองช่าง
173	โครงการก่อสร้างถนนลูกรัง สายไร่ นายมนตรี - ไร่ นายต่วน ชุมสิงห์ บ้านชีบน ม.6	เพื่อให้เกษตรกรได้รับ ความสะดวกในการเข้า ออกพื้นที่และขนถ่าย ผลผลิตทางการเกษตร	ถนนกว้าง 5 เมตร ยาว 500 เมตร หนาเฉลี่ย 0.10 เมตร หรือมีพื้นที่ผิวจราจรลูกรัง ไม่น้อยกว่า 2,500 ตร.ม. N15.929120 E101.707011 N15.925688 E101.702655	-	138,000	-	ถนนลูกรัง ยาว 500 เมตร	เกษตรกรได้รับ ความสะดวกในการ เข้าออกพื้นที่ขนถ่าย ผลผลิตทางการ เกษตร	กองช่าง
174	โครงการปรับปรุง/ซ่อมแซม ถนนลูกรังสายที่ดิน นายสนิท - ที่ดิน นายพิษณุ ศรีประทุม บ้านนาอินทร์แดง ม.4	เพื่อให้เกษตรกรได้รับ ความสะดวกในการเข้า ออกพื้นที่และขนถ่าย ผลผลิตทางการเกษตร	ถนนกว้าง 4 เมตร ยาว 300 เมตร หนาเฉลี่ย 0.10 เมตร N15.922575 E101.791773 N15.922265 E101.796308	-	-	68,000	ถนนลูกรังร้อยละ 90 ได้รับการ ปรับปรุง ซ่อมแซมให้ดีขึ้น	เกษตรกรได้รับ ความสะดวกในการ เข้าออกพื้นที่ขนถ่าย ผลผลิตทางการ เกษตร	กองช่าง

ลำดับ ที่	แผนงาน/โครงการ	วัตถุประสงค์	เป้าหมาย (ผลผลิตของโครงการ)	งบประมาณ (บาท)			ตัวชี้วัด	ผลที่คาดว่าจะ ได้รับ	หน่วยงานที่ รับผิดชอบ
				2559	2560	2561			
175	โครงการปรับปรุง/ซ่อมแซม ถนนลูกรังสายบ้านซับปลากั้ง - สามแยกไปคุ้มซับช่องปล้อง (สายซับช่องปล้อง) บ้านซับปลากั้ง ม.5	เพื่อให้ประชาชนมีความ สะดวกในการสัญจร	ถนนกว้าง 6 เมตร ยาว 1,228 เมตร หนาเฉลี่ย 0.10 เมตร N15.937652 E101.778066 N15.987634 E101.776040	-	-	405,000	ถนนลูกรังร้อยละ 90 ได้รับการปรับปรุงซ่อมแซมให้ดีขึ้น	ประชาชนได้รับความสะดวกในการสัญจร	กองช่าง
176	โครงการปรับปรุง/ซ่อมแซม ถนนลูกรังสายคุ้มถ้ำเต่า บ้าน โนนเห่ล้อม ม.7 - บ้านห้วย ยาง ต.โคกสูง	เพื่อให้ประชาชนมีความ สะดวกในการสัญจร	ถนนกว้าง 5 เมตร ยาว 3,000 เมตร หนาเฉลี่ย 0.10 เมตร N15.898425 E101.845647 N15.886779 E101.861751	-	-	270,000	ถนนลูกรังร้อยละ 90 ได้รับการปรับปรุงซ่อมแซมให้ดีขึ้น	ประชาชนได้รับความสะดวกในการสัญจร	กองช่าง
177	โครงการก่อสร้างถนนลูกรัง สายสระน้ำสาธารณประโยชน์ ป่าปอแดง - ลำห้วยยาง บ้านป่าปอแดง ม.8	เพื่อให้ประชาชนได้รับ ความสะดวกในการสัญจร	ถนนกว้าง 5 เมตร ยาว 485 เมตร หนาเฉลี่ย 0.10 เมตร หรือมีพื้นที่ผิวจราจรลูกรัง ไม่น้อยกว่า 2,425 ตร.ม. N15.916685 E101.803309 N15.919060 E101.805212	-	-	136,000	ถนนลูกรัง ยาว 485 เมตร	ประชาชนได้รับความสะดวกในการสัญจร	กองช่าง
<b>ถนนดิน</b>									
178	โครงการปรับปรุง/ซ่อมแซม ถนนดินจากนายนายสมัน เงื่อน ไชน้ำ-นางางรุ่งนภา บ้านป่าปอแดง ม.8	เพื่อให้ประชาชนมีความ สะดวกในการเดินทาง สัญจร	ถนนกว้าง 4 เมตร ยาว 450 เมตร หนาเฉลี่ย 0.50 เมตร N15.916544 E101.803503 N15.917463 E101.806411	70,000	-	-	ถนนดินร้อยละ 90 ได้รับการปรับปรุงซ่อมแซมให้ดีขึ้น	ประชาชนได้รับความสะดวกในการเดินทางสัญจร	กองช่าง

ลำดับ ที่	แผนงาน/โครงการ	วัตถุประสงค์	เป้าหมาย (ผลผลิตของโครงการ)	งบประมาณ (บาท)			ตัวชี้วัด	ผลที่คาดว่าจะ ได้รับ	หน่วยงานที่ รับผิดชอบ
				2559	2560	2561			
179	โครงการก่อสร้างถนนดินจาก ศาลตาปู่บ้าน-ป่าช้า (คุ้มโนนม่วง-สระหงส์) บ้าน โนนเหลื่อม ม.7	เพื่อให้ประชาชนมีความ สะดวกในการเดินทาง สัญจร	ถนนกว้าง 5 เมตร ยาว 570 เมตร สูงเฉลี่ย 0.50 เมตร หรือมีพื้นที่ผิวจราจร ไม่น้อยกว่า 2,850 ตร.ม. N15.908024 E101.846946 N15.906788 E101.842357	100,000	-	-	ถนนดิน ยาว 570 เมตร	ประชาชนได้รับ ความสะดวกในการ เดินทางสัญจร	กองช่าง
180	โครงการก่อสร้างถนนดินจาก สะพานลำห้วยยางงู – นานาง ชนพร คุ้มบึงคล้า (สายเรียบ ห้วยยางงู) บ้านห้วยเฒ่า ม.1	เพื่อให้เกษตรกรได้รับ ความสะดวกในการเข้า ออกพื้นที่และขนถ่าย ผลผลิตทางการเกษตร	ถนนกว้าง 4 เมตร ยาว 500 เมตร สูงเฉลี่ย 0.50 เมตร หรือมีพื้นที่ผิวจราจร ไม่น้อยกว่า 2,000 ตร.ม. N15.885898 E101.794938 N15.874784 E101.803312	70,000	-	-	ถนนดิน ยาว 500 เมตร	เกษตรกรได้รับ ความสะดวกในการ เข้าออกพื้นที่และขน ถ่ายผลผลิตทางการ เกษตร	กองช่าง
181	โครงการก่อสร้างถนนดินจาก ที่นานางชื่น – บ้านสามพันตา (สายที่นานางชื่น) บ้านแก้งยาว ม.2	เพื่อให้เกษตรกรได้รับ ความสะดวกในการเข้า ออกพื้นที่และขนถ่าย ผลผลิตทางการเกษตร	ถนนกว้าง 6 เมตร ยาว 1,500 เมตร สูงเฉลี่ย 0.50 เมตร หรือมีพื้นที่ผิวจราจร ไม่น้อยกว่า 9,000 ตร.ม. N15930547 E101.818753 N15.935924 E101.818394	315,000	-	-	ถนนดิน ยาว 1,500 เมตร	เกษตรกรได้รับ ความสะดวกในการ เข้าออกพื้นที่และขน ถ่ายผลผลิตทางการ เกษตร	กองช่าง

ลำดับ ที่	แผนงาน/โครงการ	วัตถุประสงค์	เป้าหมาย (ผลผลิตของโครงการ)	งบประมาณ (บาท)			ตัวชี้วัด	ผลที่คาดว่าจะ ได้รับ	หน่วยงานที่ รับผิดชอบ
				2559	2560	2561			
182	โครงการก่อสร้างถนนดินสาย คุ้มจ้อง – ที่ดินนายบัวลี (เลียบเขาจ้อง) บ้านซัปปลากั้ง ม.5	เพื่อให้เกษตรกรได้รับ ความสะดวกในการเข้า ออกพื้นที่และขนถ่าย ผลผลิตทางการเกษตร	ถนนกว้าง 5 เมตร ยาว 2,000 เมตร สูงเฉลี่ย 0.50 เมตร หรือมีพื้นที่ผิวจราจร ไม่น้อยกว่า 10,000 ตร.ม. N15.918848 E101.768898 N15.910999 E101.762209	-	350,000	-	ถนนดิน ยาว 2,000 เมตร	เกษตรกรได้รับ ความสะดวกในการ เข้าออกพื้นที่ขนถ่าย ผลผลิตทางการ เกษตร	กองช่าง

#### 4.2 แนวทางการพัฒนา การขยายเขตจำหน่ายไฟฟ้าและติดตั้งไฟฟ้าสาธารณะ

183	โครงการติดตั้งไฟฟ้า สาธารณะภายในหมู่บ้าน บ้านนาอินทร์แตง ม.4	เพื่อเพิ่มไฟฟ้าส่องสว่างใน เวลาค่ำคืน	หมู่ที่ 4	100,000	50,000	50,000	ประชาชนไม่น้อย กว่าร้อยละ 80 ได้รับความ สะดวกในการ เดินทางสัญจรใน เวลาค่ำคืน	ประชาชนได้รับ ความสะดวกและ ปลอดภัยในการใช้ ถนนในเวลาค่ำคืน	กองช่าง
184	โครงการติดตั้งไฟฟ้า สาธารณะภายในหมู่บ้าน บ้านแก่งยาว ม.2	เพื่อเพิ่มไฟฟ้าส่องสว่างใน เวลาค่ำคืน	หมู่ที่ 2	100,000	50,000	50,000	ประชาชนไม่น้อย กว่าร้อยละ 80 ได้รับความ สะดวกในการ เดินทางสัญจร ในเวลาค่ำคืน	ประชาชนได้รับ ความสะดวกและ ปลอดภัยในการใช้ ถนนในเวลาค่ำคืน	กองช่าง

ลำดับ ที่	แผนงาน/โครงการ	วัตถุประสงค์	เป้าหมาย (ผลผลิตของโครงการ)	งบประมาณ (บาท)			ตัวชี้วัด	ผลที่คาดว่าจะ ได้รับ	หน่วยงานที่ รับผิดชอบ
				2559	2560	2561			
185	โครงการขยายเขตไฟฟ้าภายในหมู่บ้าน บ้านห้วยเต่า ม.1	เพื่อให้ประชาชนมีไฟฟ้าใช้อย่างทั่วถึง	หมู่ที่ 1	200,000	200,000	200,000	ประชาชนร้อยละ 95 มีไฟฟ้าใช้	ประชาชนมีไฟฟ้าใช้อย่างทั่วถึง ได้รับความสะดวกในการใช้ชีวิตประจำวัน	กองช่าง
186	โครงการติดตั้งไฟฟ้าสาธารณะภายในหมู่บ้านบ้านโนนเหลื่อม ม.7	เพื่อเพิ่มไฟฟ้าส่องสว่างในเวลาค่ำคืน	หมู่ที่ 7	120,000	50,000	50,000	ประชาชนไม่น้อยกว่าร้อยละ 80 ได้รับความสะดวกในการเดินทางสัญจรในเวลาค่ำคืน	ประชาชนได้รับความปลอดภัยในการใช้ถนนในเวลาค่ำคืน	กองช่าง
187	โครงการติดตั้งไฟฟ้าสาธารณะภายในหมู่บ้านบ้านห้วยเต่า ม.1	เพื่อเพิ่มไฟฟ้าส่องสว่างในเวลาค่ำคืน	หมู่ที่ 1	100,000	50,000	50,000	ประชาชนไม่น้อยกว่าร้อยละ 80 ได้รับความสะดวกในการเดินทางสัญจรในเวลาค่ำคืน	ประชาชนได้รับความปลอดภัยในการใช้ถนนในเวลาค่ำคืน	กองช่าง
188	โครงการติดตั้งไฟฟ้าสาธารณะภายในหมู่บ้านชัยปลากั้ง ม.5	เพื่อเพิ่มไฟฟ้าส่องสว่างในเวลาค่ำคืน	หมู่ที่ 5	100,000	50,000	50,000	ประชาชนไม่น้อยกว่าร้อยละ 80 ได้รับความสะดวกในการเดินทางสัญจรในเวลาค่ำคืน	ประชาชนได้รับความปลอดภัยในการใช้ถนนในเวลาค่ำคืน	กองช่าง

ลำดับ ที่	แผนงาน/โครงการ	วัตถุประสงค์	เป้าหมาย (ผลผลิตของโครงการ)	งบประมาณ (บาท)			ตัวชี้วัด	ผลที่คาดว่าจะ ได้รับ	หน่วยงานที่ รับผิดชอบ
				2559	2560	2561			
189	โครงการติดตั้งไฟฟ้า สาธารณะภายในหมู่บ้าน บ้านชีบน ม.6	เพื่อเพิ่มไฟฟ้าส่องสว่างใน เวลาค่ำคืน	6 จุด	20,000	-	-	ประชาชนไม่น้อย กว่าร้อยละ 80 ได้รับความ สะดวกในการ เดินทางสัญจร ในเวลาค่ำคืน	ประชาชนได้รับ ความสะดวกและ ปลอดภัยในการใช้ ถนนในเวลาค่ำคืน	กองช่าง
190	โครงการขยายเขตไฟฟ้า ภายในหมู่บ้าน บ้านป่าปอแดง ม.8	เพื่อให้ประชาชนมีไฟฟ้าใช้ อย่างทั่วถึง	หมู่ที่ 8	100,000	50,000	50,000	ขยายเขตไฟฟ้า ระยะทาง 300ม.	ประชาชนมีไฟฟ้าใช้ อย่างทั่วถึง ได้รับ ความสะดวกในการใช้ ชีวิตประจำวัน	กองช่าง
191	โครงการติดตั้งไฟฟ้า สาธารณะภายในหมู่บ้าน บ้านป่าปอแดง ม.8	เพื่อเพิ่มไฟฟ้าส่องสว่างใน เวลาค่ำคืน	หมู่ที่ 8	100,000	50,000	50,000	ประชาชนไม่น้อย กว่าร้อยละ 80 ได้รับความ สะดวกในการ เดินทางสัญจรใน เวลาค่ำคืน	ประชาชนได้รับ ความสะดวกและ ปลอดภัยในการใช้ ถนนในเวลาค่ำคืน	กองช่าง
192	โครงการขยายเขตไฟฟ้า ภายในหมู่บ้าน บ้านแก้งยาว ม.2	เพื่อให้ประชาชนมีไฟฟ้าใช้ อย่างทั่วถึง	หมู่ที่ 2	100,000	100,000	100,000	ประชาชนร้อยละ 95 มีไฟฟ้าใช้	ประชาชนมีไฟฟ้าใช้ อย่างทั่วถึง ได้รับ ความสะดวกในการใช้ ชีวิตประจำวัน	กองช่าง
193	โครงการขยายเขตไฟฟ้า ภายในหมู่บ้าน บ้านห้วยน้ำคำ ม.3	เพื่อให้ประชาชนมีไฟฟ้าใช้ อย่างทั่วถึง	หมู่ที่ 3	100,000	50,000	50,000	ประชาชนร้อยละ 95 มีไฟฟ้าใช้	ประชาชนมีไฟฟ้าใช้ อย่างทั่วถึง ได้รับ ความสะดวกในการใช้ ชีวิตประจำวัน	กองช่าง



ลำดับ ที่	แผนงาน/โครงการ	วัตถุประสงค์	เป้าหมาย (ผลผลิตของโครงการ)	งบประมาณ (บาท)			ตัวชี้วัด	ผลที่คาดว่าจะ ได้รับ	หน่วยงานที่ รับผิดชอบ
				2559	2560	2561			
194	โครงการเพิ่มเฟสไฟฟ้าหมู่บ้าน บ้านนาอินทร์แดง ม.4	เพื่อเพิ่มกระแสไฟฟ้าให้มีกำลังไฟฟ้าเพียงพอต่อความต้องการใช้งานของประชาชน	เพิ่มเฟสไฟฟ้า จาก 2 เฟส เป็น 3 เฟส	600,000	-	-	ไฟฟ้า 3 เฟส	ประชาชนได้รับความสะดวกในการใช้ชีวิตประจำวัน	กองช่าง
195	โครงการขยายเขตไฟฟ้าภายในหมู่บ้าน บ้านนาอินทร์แดง ม.4	เพื่อให้ประชาชนมีไฟฟ้าใช้อย่างทั่วถึง	หมู่ที่ 4	100,000	50,000	50,000	ประชาชนร้อยละ 95 มีไฟฟ้าใช้	ประชาชนมีไฟฟ้าใช้อย่างทั่วถึง ได้รับความสะดวกในการใช้ชีวิตประจำวัน	กองช่าง
196	โครงการขยายเขตไฟฟ้าภายในหมู่บ้าน บ้านชัยปลากั้ง ม.5	เพื่อให้ประชาชนมีไฟฟ้าใช้อย่างทั่วถึง	คุ้มชัยบอน	100,000	100,000	100,000	ประชาชนร้อยละ 95 มีไฟฟ้าใช้	ประชาชนมีไฟฟ้าใช้อย่างทั่วถึง ได้รับความสะดวกในการใช้ชีวิตประจำวัน	กองช่าง
197	โครงการขยายเขตไฟฟ้าภายในหมู่บ้าน บ้านชีบน ม.6	เพื่อให้ประชาชนมีไฟฟ้าใช้อย่างทั่วถึง	หมู่ที่ 6	100,000	50,000	50,000	ประชาชนร้อยละ 95 มีไฟฟ้าใช้	ประชาชนมีไฟฟ้าใช้อย่างทั่วถึง ได้รับความสะดวกในการใช้ชีวิตประจำวัน	กองช่าง
198	โครงการเพิ่มเฟสไฟฟ้าหมู่บ้าน บ้านโนนเหลื่อม ม.7	เพื่อเพิ่มกระแสไฟฟ้าให้มีกำลังไฟฟ้าเพียงพอต่อความต้องการใช้งานของประชาชน	เพิ่มเฟสไฟฟ้า จาก 2 เฟส เป็น 3 เฟส	600,000	-	-	ไฟฟ้า 3 เฟส	ประชาชนได้รับความสะดวกในการใช้ชีวิตประจำวัน	กองช่าง
199	โครงการติดตั้งไฟฟ้าสาธารณะภายในหมู่บ้าน บ้านห้วยน้ำคำ ม.3	เพื่อเพิ่มไฟฟ้าส่องสว่างในเวลาค่ำคืน	หมู่ที่ 3	100,000	50,000	50,000	ติดตั้งไฟฟ้า สาธารณะ เพิ่มขึ้น 25 จุด	ประชาชนได้รับความสะดวกและปลอดภัยในการใช้ถนนในเวลาค่ำคืน	กองช่าง

ลำดับ ที่	แผนงาน/โครงการ	วัตถุประสงค์	เป้าหมาย (ผลผลิตของโครงการ)	งบประมาณ (บาท)			ตัวชี้วัด	ผลที่คาดว่าจะ ได้รับ	หน่วยงานที่ รับผิดชอบ
				2559	2560	2561			
200	โครงการขยายเขตไฟฟ้า ภายในหมู่บ้าน บ้านโนนเหลื่อม ม.7	เพื่อให้ประชาชนมีไฟฟ้าใช้ อย่างทั่วถึง	คุ่มถ้ำเต่า	100,000	50,000	50,000	ประชาชนร้อยละ 95 มีไฟฟ้าใช้	ประชาชนมีไฟฟ้าใช้ อย่างทั่วถึง ได้รับ ความสะดวกในการใช้ ชีวิตประจำวัน	กองช่าง
201	โครงการปรับปรุงซ่อมแซม ไฟฟ้าสาธารณะภายใน หมู่บ้าน ม.1 – ม.8	เพื่อปรับปรุงซ่อมแซม ไฟฟ้าสาธารณะที่ชำรุด เสียหายให้ใช้งานได้ ตามปกติ	ไฟฟ้าสาธารณะที่ชำรุด เสียหาย ม.1 – ม.8	100,000	100,000	100,000	ไฟฟ้าสาธารณะที่ ชำรุดเสียหายร้อยละ 70 ได้รับการ ปรับปรุงซ่อมแซม ให้ใช้งานได้ ตามปกติ	ประชาชนได้รับ ความสะดวกและ ปลอดภัยในการใช้ ถนนในเวลาค่าคืน	กองช่าง
202	โครงการติดตั้งไฟฟ้า สาธารณะพลังงาน แสงอาทิตย์	เพื่อเพิ่มไฟฟ้าส่องสว่างใน เวลาค่าคืน	หมู่ที่ 1-8	200,000	200,000	200,000	ประชาชนไม่น้อย กว่าร้อยละ 80 ได้รับความ สะดวกในการ เดินทางสัญจรใน เวลาค่าคืน	ประชาชนได้รับ ความสะดวกและ ปลอดภัยในการใช้ ถนนในเวลาค่าคืน	กองช่าง

#### 4.3 แนวทางการพัฒนา การก่อสร้างและขยายเขตจำหน่ายประปาหมู่บ้าน

203	โครงการก่อสร้างถังพัก น้ำประปาหมู่บ้าน บ้านชีบน ม.6	เพื่อเพิ่มปริมาณการ รองรับน้ำประปาให้ได้มาก ขึ้น	1 แห่ง	250,000	-	-	ปริมาณการรอง รับน้ำประปา เพิ่มขึ้นเท่าตัว	ประชาชนมีน้ำ ประปาใช้อย่างทั่วถึง	กองช่าง
204	โครงการก่อสร้างระบบ ประปามาตรฐาน บ้านห้วยน้ำคำ ม.3	เพื่อให้ประชาชนมี น้ำประปาใช้สำหรับ อุปโภค-บริโภคอย่างทั่วถึง	1 แห่ง	3,500,000	3,500,000	3,500,000	ประชาชนร้อยละ 100 มีน้ำประปา ใช้อย่างทั่วถึง	ประชาชนมีน้ำ ประปาใช้อย่างทั่วถึง ทุกครัวเรือน	กองช่าง/ หน่วยงานที่ เกี่ยวข้อง

ลำดับ ที่	แผนงาน/โครงการ	วัตถุประสงค์	เป้าหมาย (ผลผลิตของโครงการ)	งบประมาณ (บาท)			ตัวชี้วัด	ผลที่คาดว่าจะ ได้รับ	หน่วยงานที่ รับผิดชอบ
				2559	2560	2561			
205	โครงการปรับปรุงระบบ น้ำประปาหมู่บ้าน บ้านโนนเหลื่อม ม.7	เพื่อให้ได้น้ำประปาสะอาด สำหรับใช้อุปโภค-บริโภค	ประปาหมู่บ้าน ม.7	100,000	-	-	คุณภาพ น้ำประปา สะอาดขึ้นร้อยละ 80	ประชาชนมี น้ำประปาสะอาด สำหรับอุปโภค- บริโภค	กองช่าง
206	โครงการปรับปรุงระบบ น้ำประปาคุ่มซับบอน บ้านซับปลากั้ง ม.5	เพื่อให้ได้น้ำประปาสะอาด สำหรับใช้อุปโภค-บริโภค	ประปาคุ่มซับบอน ม.5	100,000	-	-	คุณภาพ น้ำประปา สะอาดขึ้นร้อยละ 80	ประชาชนมี น้ำประปาสะอาด สำหรับอุปโภค- บริโภค	กองช่าง
207	โครงการขยายเขตประปา ภายในหมู่บ้าน บ้านห้วยเต่า ม.1	เพื่อให้ประชาชนมี น้ำประปาใช้สำหรับ อุปโภค-บริโภคอย่างทั่วถึง	หมู่ที่ 1	100,000	100,000	100,000	ครัวเรือนร้อยละ 95 มีน้ำประปา ใช้	ประชาชนมี น้ำประปาใช้อย่าง ทั่วถึง	กองช่าง
208	โครงการก่อสร้างระบบ ประปามาตรฐาน บ้านนาอินทร์แดง ม.4	เพื่อให้ประชาชนมี น้ำประปาใช้สำหรับ อุปโภค-บริโภคอย่างทั่วถึง	1 แห่ง	3,500,000	3,500,000	3,500,000	ประชาชนร้อยละ 100 มีน้ำประปา ใช้	ประชาชนมี น้ำประปาใช้อย่าง ทั่วถึงทุกครัวเรือน	กองช่าง/ หน่วยงานที่ เกี่ยวข้อง
209	โครงการขยายเขตประปา ภายในหมู่บ้าน บ้านแก่งยาว ม.2	เพื่อให้ประชาชนมี น้ำประปาใช้สำหรับ อุปโภค-บริโภคอย่างทั่วถึง	หมู่ที่ 2	100,000	100,000	100,000	ครัวเรือนร้อยละ 95 มีน้ำประปา ใช้	ประชาชนมี น้ำประปาใช้อย่าง ทั่วถึง	กองช่าง
210	โครงการปรับปรุงซ่อมแซม ระบบประปาหมู่บ้าน บ้านห้วยน้ำคำ ม.3	เพื่อให้ได้ระบบประปาที่มี คุณภาพ	1 แห่ง	100,000	-	-	น้ำประปาใส สะอาดขึ้น	ระบบน้ำประปามี คุณภาพ	กองช่าง

ลำดับ ที่	แผนงาน/โครงการ	วัตถุประสงค์	เป้าหมาย (ผลผลิตของโครงการ)	งบประมาณ (บาท)			ตัวชี้วัด	ผลที่คาดว่าจะ ได้รับ	หน่วยงานที่ รับผิดชอบ
				2559	2560	2561			
211	โครงการก่อสร้างถังพักน้ำ คอนกรีตจากน้ำประปาภูเขา บ้านห้วยน้ำคำ ม.3	เพื่อเพิ่มปริมาณการรับ น้ำประปาให้ได้มากขึ้น	1 ถัง	250,000	-	-	จำนวนถังพักน้ำ เพิ่มขึ้น 1 ถัง	ประชาชนมี น้ำประปาใช้อย่าง ทั่วถึง	กองช่าง
212	โครงการปรับปรุงซ่อมแซม ระบบประปาภูเขา ห้วยน้ำคำ ม.3	เพื่อให้ได้ระบบประปาที่มี คุณภาพ	1 แห่ง	100,000	-	-	น้ำประปาใส สะอาดขึ้น	ระบบน้ำประปามี คุณภาพ	กองช่าง
213	โครงการปรับปรุงซ่อมแซม ระบบประปาหมู่บ้าน บ้านนาอินทร์แดง ม.4	เพื่อให้ได้ระบบประปาที่มี คุณภาพ	1 แห่ง	100,000	-	-	น้ำประปาใส สะอาดขึ้น	ระบบน้ำประปามี คุณภาพ	กองช่าง
214	โครงการขยายเขตประปา ภายในหมู่บ้าน บ้านนาอินทร์แดง ม.4	เพื่อให้ประชาชนมี น้ำประปาใช้สำหรับ อุปโภค-บริโภคอย่างทั่วถึง	หมู่ที่ 4	100,000	50,000	50,000	ครัวเรือนร้อยละ 95 มีน้ำประปา ใช้	ประชาชนมีน้ำ ประปาใช้อย่างทั่วถึง	กองช่าง
215	โครงการขยายเขตประปา ภายในหมู่บ้าน บ้านซับปลากั้ง ม.5	เพื่อให้ประชาชนมี น้ำประปาใช้สำหรับ อุปโภค-บริโภคอย่างทั่วถึง	หมู่ที่ 5	100,000	100,000	50,000	ครัวเรือนร้อยละ 95 มีน้ำประปา ใช้	ประชาชนมีน้ำ ประปาใช้อย่างทั่วถึง	กองช่าง
216	โครงการปรับปรุงซ่อมแซม ระบบประปา บ้านชีบน ม.6	เพื่อให้ได้ระบบประปาที่มี คุณภาพ	1 แห่ง	100,000	-	-	น้ำประปาใส สะอาดขึ้น	ระบบน้ำประปามี คุณภาพ	กองช่าง
217	โครงการขยายเขตประปา ภายในหมู่บ้าน บ้านโนนเหลื่อม ม.7	เพื่อให้ประชาชนมี น้ำประปาใช้สำหรับ อุปโภค-บริโภคอย่างทั่วถึง	หมู่ที่ 7	100,000	50,000	50,000	ครัวเรือนร้อยละ 95 มีน้ำประปา ใช้	ประชาชนมีน้ำ ประปาใช้อย่างทั่วถึง	กองช่าง

ลำดับ ที่	แผนงาน/โครงการ	วัตถุประสงค์	เป้าหมาย (ผลผลิตของโครงการ)	งบประมาณ (บาท)			ตัวชี้วัด	ผลที่คาดว่าจะ ได้รับ	หน่วยงานที่ รับผิดชอบ
				2559	2560	2561			
218	โครงการขยายเขตประปา ภายในหมู่บ้าน บ้านป่าปอแดง ม.8	เพื่อให้ประชาชนมี น้ำประปาใช้สำหรับ อุปโภค-บริโภคอย่างทั่วถึง	หมู่ที่ 8	100,000	50,000	50,000	ครัวเรือนร้อยละ 95 มีน้ำประปา ใช้	ประชาชนมีน้ำ ประปาใช้อย่างทั่วถึง	กองช่าง
219	โครงการปรับปรุงระบบ น้ำประปาหมู่บ้าน บ้านป่าปอแดง ม.8	เพื่อให้ได้ระบบประปาที่มี คุณภาพ	1 แห่ง	100,000	-	-	น้ำประปาใส สะอาดขึ้น	ระบบน้ำประปามี คุณภาพ	กองช่าง

#### 4.4 แนวทางการพัฒนา แหล่งเก็บน้ำ

220	โครงการก่อสร้างฝายชะลอน้ำลำห้วยยางงู (ตอนล่าง) บ้านห้วยแม่ ม.1	เพื่อกักเก็บน้ำสำหรับใช้ทำ การเกษตรอย่างเพียงพอ	ลำห้วยยางงู ม.1	200,000	-	-	เกษตรกรไม่น้อย กว่าร้อยละ70 มี น้ำใช้เพื่อการ เกษตรอย่าง เพียงพอ	มีแหล่งกักเก็บน้ำ เพิ่มขึ้นและมีน้ำใช้ เพื่อการเกษตรอย่าง เพียงพอ	กองช่าง
221	โครงการขุดลอกสระน้ำ สาธารณะบ้านห้วยน้ำคำ ม.3	เพื่อเพิ่มปริมาณการกัก เก็บน้ำสำหรับใช้อุปโภค- บริโภคและทำการเกษตร อย่างเพียงพอ	กว้าง 130 เมตร ยาว 150 เมตร ลึกเฉลี่ย 3.50 เมตร	600,000	-	-	ปริมาณการกัก เก็บน้ำเพิ่มขึ้น ร้อยละ 30	มีปริมาณน้ำเพิ่ม มากขึ้นและเพียงพอ ต่อการอุปโภค- บริโภคและทำ การเกษตร	กองช่าง
222	โครงการก่อสร้างฝายชะลอน้ำลำห้วยยางงู (ตอนกลาง) บ้านนาอินทร์แตง ม.4	เพื่อกักเก็บน้ำสำหรับใช้ทำ การเกษตรอย่างเพียงพอ	ลำห้วยยางงู ม.4	200,000	-	-	เกษตรกรไม่น้อย กว่าร้อยละ70 มี น้ำใช้เพื่อการ เกษตรอย่าง เพียงพอ	มีแหล่งกักเก็บน้ำ เพิ่มขึ้นและมีน้ำใช้ เพื่อการเกษตรอย่าง เพียงพอ	กองช่าง

ลำดับ ที่	แผนงาน/โครงการ	วัตถุประสงค์	เป้าหมาย (ผลผลิตของโครงการ)	งบประมาณ (บาท)			ตัวชี้วัด	ผลที่คาดว่าจะ ได้รับ	หน่วยงานที่ รับผิดชอบ
				2559	2560	2561			
223	โครงการก่อสร้างฝายชะลอน้ำลำห้วยยางงู (ตอนบน) บ้านซับปลากั้ง ม.5	เพื่อกักเก็บน้ำสำหรับใช้ทำการเกษตรอย่างเพียงพอ	ลำห้วยยางงู ม.5	200,000	-	-	เกษตรกรไม่น้อยกว่าร้อยละ70 มีน้ำใช้เพื่อการเกษตรอย่างเพียงพอ	มีแหล่งกักเก็บน้ำเพิ่มขึ้นและมีน้ำใช้เพื่อการเกษตรอย่างเพียงพอ	กองช่าง
224	โครงการก่อสร้างฝายกั้นน้ำห้วยถ้ำเต่า บ้านโนนเหสีอม ม.7	เพื่อกักเก็บน้ำสำหรับใช้ทำการเกษตรอย่างเพียงพอ	ลำห้วยถ้ำเต่า ม.7	200,000	-	-	เกษตรกรไม่น้อยกว่าร้อยละ70 มีน้ำใช้เพื่อการเกษตรอย่างเพียงพอ	มีแหล่งกักเก็บน้ำเพิ่มขึ้นและมีน้ำใช้เพื่อการเกษตรอย่างเพียงพอ	กองช่าง
225	โครงการก่อสร้างฝายชะลอน้ำลำห้วยยางงู (ตอนกลาง) บ้านป่าปอแดง ม.8	เพื่อกักเก็บน้ำสำหรับใช้ทำการเกษตรอย่างเพียงพอ	ลำห้วยยางงู ม.8	200,000	-	-	เกษตรกรไม่น้อยกว่าร้อยละ70 มีน้ำใช้เพื่อการเกษตรอย่างเพียงพอ	มีแหล่งกักเก็บน้ำเพิ่มขึ้นและมีน้ำใช้เพื่อการเกษตรอย่างเพียงพอ	กองช่าง
226	โครงการก่อสร้างฝายชะลอน้ำลำห้วยซีลอง บ้านแก้งยาง ม.2	เพื่อกักเก็บน้ำสำหรับใช้ทำการเกษตรอย่างเพียงพอ	ลำห้วยซีลอง ม.2	200,000	-	-	เกษตรกรไม่น้อยกว่าร้อยละ70 มีน้ำใช้เพื่อการเกษตรอย่างเพียงพอ	มีแหล่งกักเก็บน้ำเพิ่มขึ้นและมีน้ำใช้เพื่อการเกษตรอย่างเพียงพอ	กองช่าง

ลำดับ ที่	แผนงาน/โครงการ	วัตถุประสงค์	เป้าหมาย (ผลผลิตของโครงการ)	งบประมาณ (บาท)			ตัวชี้วัด	ผลที่คาดว่าจะ ได้รับ	หน่วยงานที่ รับผิดชอบ
				2559	2560	2561			
227	โครงการชุดลอกคลองโปรง นก บ้านนาอินทร์แดง ม.4	เพื่อเพิ่มปริมาณการกัก เก็บน้ำสำหรับใช้อุปโภค- บริโภคและทำการเกษตร อย่างเพียงพอ	คลองโปรงนก ม.4	600,000	-	-	เกษตรกรไม่น้อย กว่าร้อยละ 70 มี น้ำใช้เพื่อการ เกษตรอย่าง เพียงพอ	มีปริมาณน้ำเพิ่ม มากขึ้นและเพียงพอ ต่อการอุปโภค- บริโภคและทำการ เกษตร	กองช่าง
228	โครงการค่าใช้จ่ายในการ สำรวจพื้นที่แหล่งน้ำใต้ดิน (น้ำบาดาล)	เพื่อจ่ายเป็นค่าใช้จ่ายให้ หน่วยงานที่เกี่ยวข้องใน การออกสำรวจพื้นที่แหล่ง น้ำใต้ดิน (น้ำบาดาล)	ตำบลภูแลนคา	50,000	50,000	50,000	พื้นที่ที่จะขุดหา แหล่งน้ำร้อยละ 100 มีปริมาณ น้ำเพียงพอ	ทำให้รู้ว่าพื้นที่ใดมี ปริมาณน้ำบาดาล เพียงพอที่สามารถ ขุดเจาะได้	กองช่าง/ หน่วยงานที่ เกี่ยวข้อง
229	โครงการชุดเจาะบ่อบาดาล พื้นที่การเกษตร บ้านแก้งยาว ม.2	เพื่อให้เกษตรกรมีน้ำใช้ สำหรับทำการเกษตรอย่าง เพียงพอ	พื้นที่การเกษตร ม.2	100,000	-	-	เกษตรกรไม่น้อย กว่าร้อยละ 60 มีน้ำใช้สำหรับ การเกษตรอย่าง เพียงพอ	เกษตรกรมีน้ำ สำหรับทำ การเกษตรอย่าง เพียงพอ	กองช่าง
230	โครงการชุดเจาะบ่อบาดาล พื้นที่การเกษตร/ อุปโภค-บริโภค บ้านป่าปอแดง ม.8	เพื่อให้ประชาชนเกษตรกร มีน้ำใช้สำหรับทำ การเกษตรและอุปโภค บริโภคอย่างเพียงพอ	พื้นที่การเกษตร ม.8	100,000	-	-	ประชาชนไม่น้อย กว่าร้อยละ 60 มีน้ำใช้อย่าง เพียงพอ	เกษตรกรมีน้ำ สำหรับทำเพื่อ การเกษตรและ อุปโภคบริโภค อย่างเพียงพอ	กองช่าง
231	โครงการกำจัดวัชพืชอ่างเก็บ น้ำนาอินทร์แดง ม.4	เพื่อป้องกันปัญหาน้ำเน่า เสียและแหล่งน้ำต้นเขิน	อ่างเก็บน้ำ ม.4	500,000	500,000	500,000	ปริมาณวัชพืช ลดลงร้อยละ 80	น้ำใสสะอาด ปราศจากวัชพืช	กองช่าง

ลำดับ ที่	แผนงาน/โครงการ	วัตถุประสงค์	เป้าหมาย (ผลผลิตของโครงการ)	งบประมาณ (บาท)			ตัวชี้วัด	ผลที่คาดว่าจะ ได้รับ	หน่วยงานที่ รับผิดชอบ
				2559	2560	2561			
232	โครงการขุดลอกลำห้วยซีลอง บ้านแก้งยาว ม.2	เพื่อเพิ่มปริมาณการกัก เก็บน้ำสำหรับใช้อุปโภค- บริโภคและทำการเกษตร อย่างเพียงพอ	ลำห้วยซีลอง ม.2	600,000	-	-	ประชาชนไม่น้อย กว่าร้อยละ 70 มีน้ำใช้เพื่อ ทำการเกษตรอย่าง เพียงพอ	มีปริมาณน้ำเพิ่ม มากขึ้นและเพียงพอ ต่อการอุปโภค- บริโภคและทำการ เกษตร	กองช่าง
233	โครงการขุดลอกสระน้ำ สาธารณะประโยชน์ (หน้า บ้านนางหมวย สีแสง) บ้านห้วยน้ำคำ ม.3	เพื่อเพิ่มปริมาณการกัก เก็บน้ำสำหรับใช้อุปโภค- บริโภคอย่างเพียงพอ	กว้าง 30 เมตร ยาว 40 เมตร ลึก 2.50 เมตร	100,000	-	-	ประชาชนไม่น้อย กว่าร้อยละ 60 มี น้ำใช้ตลอดทั้งปี	มีปริมาณน้ำเพิ่ม มากขึ้นและเพียงพอ ต่อการอุปโภค- บริโภค	กองช่าง
234	โครงการขุดเจาะบ่อบาดาล เพื่อการเกษตร บ้านห้วยน้ำคำ ม.3	เพื่อให้เกษตรกรมีน้ำใช้ สำหรับทำการเกษตรอย่าง เพียงพอ	พื้นที่การเกษตร ม.3	100,000	-	-	เกษตรกรไม่น้อย กว่าร้อยละ 60 มีน้ำใช้สำหรับ ทำการเกษตรอย่าง เพียงพอ	เกษตรกรมีน้ำ สำหรับทำการ เกษตรอย่าง เพียงพอ	กองช่าง
235	โครงการขุดลอกลำห้วยหลัว บ้านห้วยน้ำคำ ม.3	เพื่อให้เกษตรกรมีน้ำใช้ สำหรับทำการเกษตรอย่าง เพียงพอ	กว้าง 12 เมตร ยาว 1,300 เมตร ลึกเฉลี่ย 3 เมตร	200,000	200,000	200,000	เกษตรกรไม่น้อย กว่าร้อยละ 60 มีน้ำใช้สำหรับ ทำการเกษตรอย่าง เพียงพอ	เกษตรกรมีน้ำ สำหรับทำการ เกษตรอย่าง เพียงพอ	กองช่าง
236	โครงการก่อสร้างสถานีสูบน้ำ พลังงานไฟฟ้าพื้นที่การ เกษตร บ้านชีบน ม.6	เพื่อให้เกษตรกรมีน้ำใช้ สำหรับทำการเกษตรอย่าง เพียงพอ	หมู่ที่ 6	5,000,000	5,000,000	5,000,000	สถานีสูบน้ำ พลังงานไฟฟ้า 1 แห่ง	เกษตรกรมีน้ำใช้ทำ การเกษตรอย่าง เพียงพอ	กองช่าง/ หน่วยงาน ที่เกี่ยวข้อง



ลำดับ ที่	แผนงาน/โครงการ	วัตถุประสงค์	เป้าหมาย (ผลผลิตของโครงการ)	งบประมาณ (บาท)			ตัวชี้วัด	ผลที่คาดว่าจะ ได้รับ	หน่วยงานที่ รับผิดชอบ
				2559	2560	2561			
237	โครงการขุดลอกลำห้วยจ้อง บ้านป่าปอแดง ม.8	เพื่อเพิ่มปริมาณการกัก เก็บน้ำสำหรับใช้อุปโภค- บริโภคและทำการเกษตร อย่างเพียงพอ	ลำห้วยจ้อง ม.8	350,000	-	-	เกษตรกรไม่น้อย กว่าร้อยละ 60มี น้ำใช้สำหรับการ เกษตรอย่าง เพียงพอ	มีปริมาณน้ำเพิ่ม มากขึ้นและเพียงพอ ต่อการอุปโภค- บริโภคและทำการ เกษตร	กองช่าง
238	โครงการขุดเจาะบ่อบาดาล เพื่อการเกษตร บ้านห้วยเต่า ม.1	เพื่อให้เกษตรกรมีน้ำใช้ สำหรับทำการเกษตรอย่าง เพียงพอ	พื้นที่การเกษตร หมู่ที่ 1	100,000	-	-	เกษตรกรไม่น้อย กว่าร้อยละ 60 มีน้ำใช้สำหรับ การเกษตรอย่าง เพียงพอ	เกษตรกรมีน้ำ สำหรับทำการ เกษตรอย่าง เพียงพอ	กองช่าง
239	โครงการขุดเจาะบ่อบาดาล เพื่อการเกษตร บ้านนาอินทร์แต่ม.4	เพื่อให้มีน้ำใช้ทำการเกษตร ตลอดทั้งปี	พื้นที่การเกษตร หมู่ที่ 4	100,000	-	-	เกษตรกรไม่น้อย กว่าร้อยละ 60 มีน้ำใช้สำหรับ การเกษตรอย่าง เพียงพอ	เกษตรกรมีน้ำ สำหรับทำการ เกษตรอย่าง เพียงพอ	กองช่าง
240	โครงการขุดเจาะบ่อบาดาล เพื่อการเกษตร บ้านซับปลากั้ง ม.5	เพื่อให้มีน้ำใช้ทำการเกษตร ตลอดทั้งปี	พื้นที่การเกษตร หมู่ที่ 5	100,000	-	-	เกษตรกรไม่น้อย กว่าร้อยละ 60 มีน้ำใช้สำหรับ การเกษตรอย่าง เพียงพอ	เกษตรกรมีน้ำ สำหรับทำการ เกษตรอย่าง เพียงพอ	กองช่าง

ลำดับ ที่	แผนงาน/โครงการ	วัตถุประสงค์	เป้าหมาย (ผลผลิตของโครงการ)	งบประมาณ (บาท)			ตัวชี้วัด	ผลที่คาดว่าจะ ได้รับ	หน่วยงานที่ รับผิดชอบ
				2559	2560	2561			
241	โครงการขุดเจาะบ่อบาดาล เพื่อการเกษตร บ้านชีบน ม.6	เพื่อให้มีน้ำใช้ทำการเกษตร ตลอดทั้งปี	พื้นที่การเกษตร หมู่ที่ 6	100,000	-	-	เกษตรกรไม่น้อย กว่าร้อยละ 60 มี น้ำใช้สำหรับ การเกษตรอย่าง เพียงพอ	เกษตรกรมีน้ำ สำหรับทำการ เกษตรอย่าง เพียงพอ	กองช่าง
242	โครงการขุดเจาะบ่อบาดาล เพื่อการเกษตร บ้านโนนเหลื่อม ม.7	เพื่อให้มีน้ำใช้ทำการเกษตร ตลอดทั้งปี	พื้นที่การเกษตร หมู่ที่ 7	100,000	-	-	เกษตรกรไม่น้อย กว่าร้อยละ 60 มีน้ำใช้สำหรับ การเกษตรอย่าง เพียงพอ	เกษตรกรมีน้ำ สำหรับทำการ เกษตรอย่าง เพียงพอ	กองช่าง
243	โครงการก่อสร้างพังกันน้ำ คสล.ตอนล่างฝายน้ำล้นลำ ห้วยชีลองทั้ง 2 ด้าน บ้านแก้งยาว ม.2	เพื่อป้องกันน้ำเซาะตลิ่ง บ้านเรือนราษฎรและ สถานที่ราชการ (รพ.สต. แก้งยาว)	1 แห่ง N15.907965 E101.829315	1,600,000	1,600,000	1,600,000	ร้อยละ 80 ที่ สามารถป้องกัน น้ำเซาะตลิ่ง	บ้านเรือนราษฎร และสถานที่ราชการ ได้รับความปลอดภัย	กองช่าง/ หน่วยงานที่ เกี่ยวข้อง
244	โครงการขุดลอกลำห้วยยางงู ตอนบน บ้านซับปลากั้ง ม.5	เพื่อกักเก็บน้ำสำหรับการ เกษตรและอุปโภค-บริโภค	1 แห่ง	200,000	-	-	ปริมาณน้ำมาก ขึ้น	มีน้ำสำหรับอุปโภค บริโภคและการ เกษตรอย่างเพียงพอ	กองช่าง
245	โครงการก่อสร้างฝายชะลอ น้ำลำห้วยชีลอง บ้านโนนเหลื่อม ม.7	เพื่อให้เกษตรกรมีน้ำใช้ สำหรับทำการเกษตรอย่าง เพียงพอ	ลำห้วยชีลอง ม.7	-	200,000	-	เกษตรกรไม่น้อย กว่าร้อยละ 70 มีน้ำใช้สำหรับ การเกษตรอย่าง เพียงพอ	เกษตรกรมีน้ำใช้ทำ การเกษตรอย่าง เพียงพอ	กองช่าง

ลำดับ ที่	แผนงาน/โครงการ	วัตถุประสงค์	เป้าหมาย (ผลผลิตของโครงการ)	งบประมาณ (บาท)			ตัวชี้วัด	ผลที่คาดว่าจะ ได้รับ	หน่วยงานที่ รับผิดชอบ
				2559	2560	2561			
246	โครงการขุดลอกลำห้วยยางงู บ้านห้วยแม่ ม.1	เพื่อกักเก็บน้ำสำหรับ อุปโภค-บริโภค และ การเกษตร	กว้าง 13 เมตร ยาว 5,000 เมตร ลึกเฉลี่ย 3 เมตร	-	1,000,000	1,000,000	ปริมาณน้ำมาก ขึ้น	มีน้ำสำหรับอุปโภค บริโภคและการ เกษตรอย่างเพียงพอ	กองช่าง
247	โครงการขุดลอกลำห้วยซับ ปลากั้ง ม.5	เพื่อกักเก็บน้ำสำหรับ การเกษตรและอุปโภค- บริโภค	กว้าง 15 เมตร ยาว 1,350 เมตร ลึกเฉลี่ย 3.50 เมตร	-	500,000	-	ปริมาณน้ำมาก ขึ้น	มีน้ำสำหรับอุปโภค บริโภคและการ เกษตรอย่าง เพียงพอ	กองช่าง
248	โครงการขุดลอกสระน้ำ สาธารณะ ม.6	เพื่อกักเก็บน้ำสำหรับ อุปโภค-บริโภค และ การเกษตร	กว้าง 400 เมตร ยาว 400 เมตร ลึกเฉลี่ย 3 เมตร	-	-	850,000	ปริมาณน้ำมาก ขึ้น	มีน้ำสำหรับอุปโภค บริโภคและการ เกษตรอย่าง เพียงพอ	กองช่าง

ยุทธศาสตร์จังหวัดที่ 5 พัฒนาสังคมและคุณภาพชีวิตตามหลักปรัชญาเศรษฐกิจพอเพียง

- ยุทธศาสตร์การพัฒนาของ อปท. ในเขตจังหวัดที่ 1 การพัฒนาคนและสังคมที่มีคุณภาพ

5. ยุทธศาสตร์การพัฒนาด้านคุณภาพชีวิต

5.1 แนวทางการพัฒนา ด้านคุณธรรม จริยธรรม วัฒนธรรมและประเพณีท้องถิ่น

ลำดับ ที่	แผนงาน/โครงการ	วัตถุประสงค์	เป้าหมาย (ผลผลิตของโครงการ)	งบประมาณ (บาท)			ตัวชี้วัด	ผลที่คาดว่าจะ ได้รับ	หน่วยงานที่ รับผิดชอบ
				2559	2560	2561			
249	โครงการส่งเสริม อนุรักษ์ วัฒนธรรมประเพณีท้องถิ่น ไทย	เพื่อบำรุงรักษาศิลปะ จารีต ประเพณี ภูมิปัญญาท้องถิ่น และวัฒนธรรมอันดีของท้องถิ่น	ดำเนินการตาม โครงการของ อบต.	100,000	100,000	100,000	ประชาชนร้อยละ 70 มีส่วนร่วมในวัฒนธรรม ประเพณีท้องถิ่น	ประชาชนมีส่วนร่วม ในวัฒนธรรมอันดี งามของท้องถิ่น	ส่วนการศึกษา
250	โครงการเข้าร่วมกิจกรรม ฉลองอนุสาวรีย์เจ้าพ่อพระ ยาแลของอำเภอบ้านเขว้า และจังหวัดชัยภูมิ	เพื่อบำรุงรักษาศิลปะ จารีต ประเพณี ภูมิปัญญาท้องถิ่น และวัฒนธรรมอันดีของท้องถิ่น	2 ครั้ง	120,000	120,000	120,000	ประชาชนร้อยละ 70 มีส่วนร่วมในวัฒนธรรม- ประเพณีท้องถิ่น	ประชาชนมีส่วนร่วม ในวัฒนธรรมอันดี งามของท้องถิ่น	ส่วนการศึกษา
251	โครงการงานประเพณีลอย กระทง	เพื่อบำรุงรักษาศิลปะ จารีต ประเพณี ภูมิปัญญาท้องถิ่น	1 ครั้ง	130,000	130,000	130,000	ประชาชนร้อยละ 70 มีส่วนร่วมในวัฒนธรรม- ประเพณีท้องถิ่น	ประชาชนมีส่วนร่วม ในวัฒนธรรมอันดี งามของท้องถิ่น	ส่วนการศึกษา
252	โครงการรดน้ำดำหัว ผู้สูงอายุเนื่องในประเพณี วันสงกรานต์	เพื่อบำรุงรักษาศิลปะ จารีต ประเพณี ภูมิปัญญาท้องถิ่น	1 ครั้ง	100,000	100,000	100,000	ประชาชนร้อยละ 70 มีส่วนร่วมในวัฒนธรรม- ประเพณีท้องถิ่น	ประชาชนมีส่วนร่วม ในวัฒนธรรมอันดี งามของท้องถิ่น	ส่วนการศึกษา
253	โครงการประเพณีบุญบั้งไฟ	เพื่อบำรุงรักษาศิลปะ จารีต ประเพณี ภูมิปัญญาท้องถิ่น	1 ครั้ง	50,000	50,000	50,000	ประชาชนร้อยละ 70 มีส่วนร่วมในวัฒนธรรม- ประเพณีท้องถิ่น	ประชาชนมีส่วนร่วม ในวัฒนธรรมอันดี งามของท้องถิ่น	ส่วนการศึกษา

ลำดับ ที่	แผนงาน/โครงการ	วัตถุประสงค์	เป้าหมาย (ผลผลิตของโครงการ)	งบประมาณ (บาท)			ตัวชี้วัด	ผลที่คาดว่าจะ ได้รับ	หน่วยงานที่ รับผิดชอบ
				2559	2560	2561			
254	โครงการประเพณี เข้าพรรษา	เพื่อบำรุงรักษาศิลปะ จารีต ประเพณี ภูมิปัญญาท้องถิ่น	1 ครั้ง	80,000	80,000	80,000	ประชาชนร้อยละ 70 มีส่วนร่วมในวัฒนธรรม- ประเพณีท้องถิ่น	ประชาชนมีส่วนร่วม ในวัฒนธรรมอันดี งามของท้องถิ่น	ส่วนการศึกษา
255	โครงการประเพณีออก พรรษา	เพื่อบำรุงรักษาศิลปะ จารีต ประเพณี ภูมิปัญญาท้องถิ่น	1 ครั้ง	50,000	50,000	50,000	ประชาชนร้อยละ 70 มีส่วนร่วมในวัฒนธรรม- ประเพณีท้องถิ่น	ประชาชนมีส่วนร่วม ในวัฒนธรรมอันดี งามของท้องถิ่น	ส่วนการศึกษา
256	โครงการงานบุญประเพณี เจดีย์ศรีจันทราวัดเขาจุม ฮ่อง	เพื่อบำรุงรักษาศิลปะ จารีต ประเพณี ภูมิปัญญาท้องถิ่น	1 ครั้ง	100,000	100,000	100,000	ประชาชนร้อยละ 70 มีส่วนร่วมในวัฒนธรรม- ประเพณีท้องถิ่น	ประชาชนมีส่วนร่วม ในวัฒนธรรมอันดี งามของท้องถิ่น	ส่วนการศึกษา
257	โครงการทำบุญตักบาตรวัน ขึ้นปีใหม่	เพื่อทำบุญตักบาตรในวันขึ้น ปีใหม่	1 ครั้ง	5,000	5,000	5,000	ประชาชนร้อยละ 70 มีส่วนร่วมทำบุญตัก บาตรในวันขึ้นปีใหม่	ประชาชนมีส่วนใน การทำบุญตัก บาตรวันขึ้นปีใหม่	ส่วนการศึกษา
258	โครงการพัฒนาศักยภาพ ผู้นำประกอบพิธีการทาง ศาสนา	- เพื่อสร้างภาวะผู้นำให้กล้า แสดงออกในสิ่งที่เป็น ประโยชน์ต่อชุมชน - เพื่อลดปัญหาการขาด แคลนผู้นำประกอบพิธีการ - เพื่อส่งเสริมวิถีทางด้าน ศาสนาให้คงอยู่สืบไป	ผู้นำชุมชน / ส.อบต. หัวหน้าคุ้ม/ปราชญ์ ชาวบ้าน	30,000	30,000	30,000	ร้อยละ 60 ของผู้นำ ประกอบพิธีการ ศาสนาได้รับการ พัฒนาเพิ่มศักยภาพ	มีผู้นำและสืบทอด การประกอบพิธี การทางศาสนา	ส่วนการศึกษา

ลำดับ ที่	แผนงาน/โครงการ	วัตถุประสงค์	เป้าหมาย (ผลผลิตของโครงการ)	งบประมาณ (บาท)			ตัวชี้วัด	ผลที่คาดว่าจะ ได้รับ	หน่วยงานที่ รับผิดชอบ
				2559	2560	2561			
259	โครงการโฮมแลง พาแลง	- เพื่อสร้างสัมพันธภาพและ ความเข้าใจที่ดี ระหว่างอบต.กับชุมชน - เพื่อส่งเสริมวัฒนธรรม ท้องถิ่นอันดีงาม	ทั้ง 8 หมู่บ้าน	32,000	32,000	32,000	ประชาชนร้อยละ 80 มีส่วนร่วมในการ แสดงความคิดเห็นใน เรื่องต่างๆ	ประชาชนมีส่วนร่วม ร่วมในการแสดง ความคิดเห็นเพื่อ พัฒนาท้องถิ่น	ส่วนการศึกษา

## 5.2 แนวทางการพัฒนา การพัฒนาและส่งเสริมการศึกษา

260	โครงการจัดซื้อวัสดุอุปกรณ์ ครุภัณฑ์สื่อการเรียนการ สอน	เพื่อส่งเสริมสื่อการเรียนการ สอนทางการศึกษา	ศูนย์พัฒนาเด็กเล็ก	270,000	270,000	270,000	เด็กนักเรียนร้อยละ 100 มีวัสดุอุปกรณ์ การเรียน	สถานศึกษามี ความพร้อมด้าน วัสดุอุปกรณ์ ครุภัณฑ์ สื่อการ เรียนการสอนทาง การศึกษา	ส่วนการศึกษา
261	โครงการจัดซื้ออาหารเสริม (นม) สำหรับศูนย์พัฒนา เด็กเล็กและโรงเรียนในเขต อบต.ภูแลนคา	เพื่อจัดซื้ออาหารเสริม (นม) ตามหลักโภชนาการ	ศูนย์พัฒนาเด็กเล็ก/ โรงเรียนในเขตตำบล ภูแลนคา	1,200,000	1,200,000	1,200,000	ร้อยละ 100 ของเด็ก เล็กได้รับอาหาร เสริม (นม)	เด็กมีพัฒนาการ ด้านร่างกายที่ แข็งแรงสมบูรณ์	ส่วนการศึกษา
262	โครงการอาหารกลางวัน สำหรับศูนย์พัฒนาเด็กเล็ก	เพื่อส่งเสริมการบริโภค อาหารที่ถูกหลักอนามัย	ศูนย์พัฒนาเด็กเล็ก ตำบลภูแลนคา	550,000	550,000	550,000	เด็กเล็กร้อยละ100 ได้บริโภคอาหารที่ ถูกหลักอนามัย	เด็กมีพัฒนาการ ด้านร่างกายแข็งแรง สมบูรณ์สมวัย	ส่วนการศึกษา

ลำดับ ที่	แผนงาน/โครงการ	วัตถุประสงค์	เป้าหมาย (ผลผลิตของโครงการ)	งบประมาณ (บาท)			ตัวชี้วัด	ผลที่คาดว่าจะ ได้รับ	หน่วยงานที่ รับผิดชอบ
				2559	2560	2561			
263	อุดหนุนโครงการอาหารกลางวันเด็กนักเรียนโรงเรียนในสังกัด สพฐ.	เพื่อส่งเสริมการบริโภคอาหารที่ถูกหลักอนามัย	โรงเรียนในสังกัด สพฐ.	2,100,000	2,100,000	2,100,000	นักเรียนในสังกัด สพฐ. ร้อยละ 100 ได้ บริโภคอาหารที่ถูก หลักอนามัย	เด็กมีพัฒนาการ ด้านร่างกายที่ แข็งแรงสมบูรณ์ สมวัย	ส่วนการศึกษา
264	โครงการค่าใช้จ่ายในการรับ-ส่งเด็กเล็ก	เพื่อจ่ายเป็นเป็นค่าใช้จ่ายในการรับ-ส่งเด็กเล็กไป-กลับระหว่างบ้าน กับ ศพด.	เด็กเล็ก จำนวน 75 คน	97,000	97,000	97,000	เด็กเล็กร้อยละ 95 ได้รับความสะดวกใน การเดินทางมา ศพด.	เด็กเล็กได้รับความ สะดวกในการ เดินทางมา ศพด.	ส่วนการศึกษา
265	โครงการปรับปรุงศูนย์พัฒนาเด็กเล็ก อบต.ภูแลนคา	เพื่อพัฒนาปรับปรุงศูนย์พัฒนาเด็กเล็กให้มีความเหมาะสมรองรับภารกิจด้านการดูแลเด็กเล็กให้มีคุณภาพและประสิทธิภาพ	ศูนย์พัฒนาเด็กเล็ก	500,000	500,000	500,000	ศพด. ร้อยละ 70 ได้รับการปรับปรุงให้ ดีขึ้น	ศูนย์พัฒนาเด็กเล็ก ได้รับการปรับปรุง เพื่อรองรับภารกิจ ด้านการดูแลเด็ก เล็ก	ส่วนการศึกษา
266	โครงการก่อสร้างห้องน้ำศูนย์พัฒนาเด็กเล็กวัดศิลาอาสน์บ้านแก่งยาว ม.2	เพื่อให้มีห้องน้ำสำหรับเด็กเล็กได้ทำภารกิจส่วนตัว	ศูนย์พัฒนาเด็กเล็ก วัดศิลาอาสน์	100,000	-	-	ห้องน้ำ 1 หลัง	เด็กเล็กมีห้องน้ำที่ สะอาดได้มาตรฐาน	ส่วนการศึกษา
267	โครงการก่อสร้างโรงอาหารศูนย์พัฒนาเด็กเล็กวัดศิลาอาสน์ บ้านแก่งยาว ม.2	เพื่อให้มีโรงอาหารสำหรับเด็กเล็กนั่งรับประทานอาหาร	ศูนย์พัฒนาเด็กเล็ก วัดศิลาอาสน์	500,000	-	-	โรงอาหาร 1 หลัง	มีโรงอาหาร สำหรับเด็กเล็กนั่ง รับประทานอาหาร	ส่วนการศึกษา

ลำดับ ที่	แผนงาน/โครงการ	วัตถุประสงค์	เป้าหมาย (ผลผลิตของโครงการ)	งบประมาณ (บาท)			ตัวชี้วัด	ผลที่คาดว่าจะ ได้รับ	หน่วยงานที่ รับผิดชอบ
				2559	2560	2561			
268	โครงการปรับปรุงรั้วศูนย์พัฒนาเด็กเล็กวัดศิลาอาสน์ บ้านแก่งยาว ม.2	เพื่อป้องกันความปลอดภัยของเด็กและทรัพย์สินของทางราชการเสียหาย	ศูนย์พัฒนาเด็กเล็กวัดศิลาอาสน์	100,000	100,000	-	รั้วรอบศูนย์พัฒนาเด็กเล็ก ร้อยละ 90 ได้รับการปรับปรุงให้ดีขึ้น	เด็กได้รับความปลอดภัย ทรัพย์สินของทางราชการได้รับการป้องกันความเสียหาย	ส่วนการศึกษา
269	โครงการก่อสร้างสนามเด็กเล่นประจำศูนย์พัฒนาเด็กเล็ก	เพื่อส่งเสริมพัฒนาการด้านร่างกายอารมณ์ของเด็ก	ศูนย์พัฒนาเด็กเล็ก	200,000	200,000	200,000	สนามเด็กเล่นประจำศูนย์พัฒนาเด็กเล็ก	เด็กมีร่างกายแข็งแรงสมวัย	ส่วนการศึกษา
270	โครงการงานวันเด็กแห่งชาติ	เพื่อให้เด็กและเยาวชนมีโอกาสดูแสดงออกถึงความสามารถในด้านต่างๆ	เด็กเล็ก/เด็กนักเรียนโรงเรียนในสังกัด สพฐ.	100,000	100,000	100,000	ร้อยละ 80 ของเด็กได้แสดงความสามารถ	เด็กนักเรียนได้แสดงความสามารถอย่างเต็มที่	ส่วนการศึกษา
271	โครงการจัดกิจกรรมงานบัณฑิตน้อย	เพื่อสร้างแรงจูงใจให้เด็กเล็กที่จบจาก ศพด. อยากศึกษาต่อในระดับที่สูงขึ้น	เด็กเล็กที่จบจาก ศพด.	20,000	20,000	20,000	เด็กเล็กที่จบจาก ศพด. ร้อยละ 100 เกิดแรงบันดาลใจอยากศึกษาต่อ	เด็กเล็กเห็นความสำคัญของการศึกษามากขึ้น	ส่วนการศึกษา
272	โครงการอาชีวศึกษา	เพื่อเตรียมความพร้อมผู้ประชาคมอาเซียน	ประชาชนตำบลภูแลนคา จำนวน 100 คน	30,000	30,000	30,000	ประชาชนร้อยละ 60 มีความรู้ความเข้าใจการก้าวสู่ประชาคมอาเซียนมากขึ้น	ประชาชนมีความพร้อมก้าวสู่ประชาคมอาเซียน	ส่วนการศึกษา



ลำดับ ที่	แผนงาน/โครงการ	วัตถุประสงค์	เป้าหมาย (ผลผลิตของโครงการ)	งบประมาณ (บาท)			ตัวชี้วัด	ผลที่คาดว่าจะ ได้รับ	หน่วยงานที่ รับผิดชอบ
				2559	2560	2561			

### 5.3 แนวทางการพัฒนา การพัฒนาและส่งเสริมสุขภาพและอนามัย

273	โครงการ TO BE NUMBER ONE	เพื่อส่งเสริมการออกกำลังกายของประชาชน	ประชาชน/นักเรียนในตำบลภูแลนคา	50,000	50,000	50,000	ประชาชนร้อยละ 60 ได้ออกกำลังกายเพื่อสุขภาพ	ประชาชนใช้เวลาว่างให้เกิดประโยชน์โดยทำกิจกรรมร่วมกัน	ส่วนสวัสดิการ
274	โครงการจัดหาวัสดุอุปกรณ์ครุภัณฑ์ป้องกันและกำจัดพาหะนำโรค	เพื่อป้องกันการแพร่ระบาดของโรคตามฤดูกาล	หมู่ที่ 1 – 8	80,000	80,000	80,000	ร้อยละ 80 ป้องกันการแพร่ระบาดของโรคตามฤดูกาล	ประชาชนมีความปลอดภัยจากโรคระบาด	สำนักปลัด
275	โครงการส่งเสริมการออกกำลังกายเพื่อสุขภาพ	เพื่อให้ประชาชนมีสุขภาพร่างกายแข็งแรง	ประชาชนตำบลภูแลนคา	50,000	50,000	50,000	ร้อยละ 60 ของประชาชนในตำบลได้ออกกำลังกายเพื่อสุขภาพ	ประชาชนใช้เวลาว่างให้เกิดประโยชน์	สำนักปลัด
276	โครงการสนับสนุนกองทุนหลักประกันสุขภาพ (สปสช.)	เพื่อให้ประชาชนเข้าถึงหน่วยบริการด้านสาธารณสุขอย่างทั่วถึง	ประชาชนตำบลภูแลนคา	300,000	300,000	300,000	ประชาชนร้อยละ 90 ได้รับบริการด้านสาธารณสุขอย่างทั่วถึง	ประชาชนเข้าถึงหน่วยบริการด้านสาธารณสุข	ส่วนสวัสดิการ
277	โครงการอุดหนุนศูนย์สาธารณสุขมูลฐาน	เพื่อจ่ายเป็นเงินอุดหนุนศูนย์สาธารณสุขมูลฐานจำนวน 8 หมู่บ้าน	หมู่ที่ 1 – 8	120,000	120,000	120,000	ประชาชนร้อยละ 90 ได้รับบริการด้านสาธารณสุขอย่างทั่วถึง	ประชาชนเข้าถึงหน่วยบริการด้านสาธารณสุข	สำนักปลัด

ลำดับ ที่	แผนงาน/โครงการ	วัตถุประสงค์	เป้าหมาย (ผลผลิตของโครงการ)	งบประมาณ (บาท)			ตัวชี้วัด	ผลที่คาดว่าจะ ได้รับ	หน่วยงานที่ รับผิดชอบ
				2559	2560	2561			

#### 5.4 แนวทางการพัฒนา การพัฒนาและส่งเสริมด้านสวัสดิการของชุมชน

278	โครงการรับส่งผู้ป่วยด้วย รถบริการการแพทย์ฉุกเฉิน	เพื่อนำผู้ป่วยหรือผู้ประสบ เหตุส่งโรงพยาบาลให้ได้รับ การรักษาอย่างทันท่วงที	ผู้ป่วยหรือผู้ประสบ เหตุในตำบลภูแลน	175,200	175,200	175,200	ผู้ป่วยหรือผู้ประสบ เหตุร้อยละ 100 ได้รับ บริการอย่างทั่วถึง	ผู้ป่วยหรือผู้ประสบ เหตุได้รับการ ช่วยเหลืออย่าง ทั่วถึงและทันท่วงที	สำนักปลัด
279	โครงการส่งเสริมความรู้ และพัฒนาคุณภาพชีวิต ผู้สูงอายุ/ ผู้พิการ/ผู้ป่วย เอดส์ และผู้ด้อยโอกาส	เพื่อพัฒนาคุณภาพชีวิต ผู้สูงอายุ ผู้พิการ ผู้ป่วยเอดส์ และผู้ด้อยโอกาส	ผู้สูงอายุ ผู้พิการ, ผู้ป่วยเอดส์ ผู้ด้อยโอกาส	60,000	60,000	60,000	ผู้สูงอายุ ผู้พิการ,ผู้ ป่วยเอดส์ และผู้ด้อย โอกาสร้อยละ 80 มี คุณภาพชีวิตที่ดีขึ้น	ผู้สูงอายุ ผู้พิการ, ผู้ป่วยเอดส์ ผู้ด้อย โอกาสมีคุณภาพ ชีวิตที่ดีขึ้น	ส่วนสวัสดิการ
280	สงเคราะห์เบี้ยยังชีพ ผู้สูงอายุ	เพื่อพัฒนาคุณภาพชีวิต ผู้สูงอายุ	ผู้สูงอายุ	3,000,000	3,000,000	3,000,000	ผู้สูงอายุร้อยละ 100 ได้รับเบี้ยยังชีพ	ผู้สูงอายุมีคุณภาพ ชีวิตดีขึ้น	ส่วนสวัสดิการ
281	สงเคราะห์เบี้ยยังชีพผู้พิการ	เพื่อพัฒนาคุณภาพชีวิตผู้ พิการ	ผู้พิการ	270,000	270,000	270,000	ผู้พิการร้อยละ 100 ได้รับเบี้ยยังชีพ	ผู้พิการมีคุณภาพ ชีวิตดีขึ้น	ส่วนสวัสดิการ
282	สงเคราะห์เบี้ยยังชีพผู้ป่วย เอดส์	เพื่อพัฒนาคุณภาพชีวิต ผู้ป่วยเอดส์	ผู้ป่วยเอดส์	20,000	20,000	20,000	ผู้ป่วยเอดส์ร้อยละ 100 ได้รับเบี้ยยังชีพ	ผู้ป่วยเอดส์มี คุณภาพชีวิตดีขึ้น	ส่วนสวัสดิการ
283	โครงการจัดหาวัสดุ อุปกรณ์ครุภัณฑ์ ช่วยเหลือ ผู้พิการ	เพื่อให้ผู้พิการช่วยเหลือ ตนเองได้เบื้องต้น	ผู้พิการ	50,000	50,000	50,000	ร้อยละ 80 ของผู้ พิการได้รับการ ช่วยเหลือด้านวัสดุ อุปกรณ์ ครุภัณฑ์	ผู้พิการสามารถ ช่วยเหลือตัวเองได้	ส่วนสวัสดิการ

ลำดับ ที่	แผนงาน/โครงการ	วัตถุประสงค์	เป้าหมาย (ผลผลิตของโครงการ)	งบประมาณ (บาท)			ตัวชี้วัด	ผลที่คาดว่าจะ ได้รับ	หน่วยงานที่ รับผิดชอบ
				2559	2560	2561			
284	โครงการซ่อมแซมบ้าน ผู้ด้อยโอกาส	เพื่อพัฒนาคุณภาพชีวิต ผู้ด้อยโอกาส	ผู้ด้อยโอกาส	200,000	200,000	200,000	ร้อยละ 10 ของ ผู้ด้อยโอกาสได้รับ ความช่วยเหลือ	ผู้ด้อยโอกาสมีที่ พักอาศัยที่แข็งแรง และปลอดภัย	ส่วนสวัสดิการ
285	โครงการวันคนพิการสากล	เพื่อพัฒนาคุณภาพชีวิตผู้ พิการ	ผู้พิการ	10,000	10,000	10,000	ร้อยละ 80 ของผู้พิการ ที่เข้าร่วมกิจกรรมวัน คนพิการสากล	ผู้พิการมีคุณภาพ ชีวิตที่ดีขึ้น	ส่วนสวัสดิการ
286	โครงการส่งเสริมสนับสนุน/ ฝึกอบรมด้านอาชีพสำหรับ ผู้สูงอายุ ผู้พิการ และผู้ป่วย เอดส์	เพื่อพัฒนาคุณภาพชีวิต ผู้สูงอายุ ผู้พิการและผู้ป่วย เอดส์	ผู้สูงอายุ ผู้พิการและ ผู้ป่วยเอดส์	100,000	100,000	100,000	ร้อยละ 60 ของ ผู้สูงอายุ ผู้พิการ และผู้ป่วยเอดส์มี รายได้เพิ่ม	ผู้สูงอายุ ผู้พิการ ผู้ป่วยเอดส์มี คุณภาพชีวิตที่ดีขึ้น	ส่วนสวัสดิการ
287	โครงการสนับสนุนกองทุน สวัสดิการชุมชนตำบล ภูแลนคา	เพื่อให้กลุ่มสวัสดิการชุมชนมี ความเข้มแข็ง	กลุ่มสวัสดิการชุมชน ตำบลภูแลนคา	50,000	50,000	50,000	ร้อยละ 100 ของ กองทุนสวัสดิการ ชุมชนตำบลภูแลน คามีการบริหาร จัดการที่ดีมี ประสิทธิภาพ	สวัสดิการชุมชนมี ความเข้มแข็ง มี การบริหารจัดการ ที่ดี	ส่วนสวัสดิการ
288	โครงการส่งเสริมสนับสนุน พัฒนาสตรีและครอบครัว ในชุมชน	เพื่อพัฒนาบทบาทสตรีและ ครอบครัว	กลุ่มสตรี	50,000	50,000	50,000	สตรีร้อยละ 80 ได้รับ การยอมรับทาง สังคม	กลุ่มสตรีมีบทบาท ทางสังคมมากขึ้น	ส่วนสวัสดิการ
289	โครงการโรงเรียนผู้สูงอายุ เฉลิมพระเกียรติตำบล ภูแลนคา	เพื่อส่งเสริมสนับสนุนกลุ่ม ผู้สูงอายุได้ทำกิจกรรมต่าง ๆ ร่วมกัน	กลุ่มผู้สูงอายุ	50,000	50,000	50,000	ผู้สูงอายุร้อยละ 70 ได้ทำกิจกรรม ร่วมกัน	ผู้สูงอายุได้ทำ กิจกรรมต่างๆ ร่วมกัน	ส่วนสวัสดิการ

ลำดับ ที่	แผนงาน/โครงการ	วัตถุประสงค์	เป้าหมาย (ผลผลิตของโครงการ)	งบประมาณ (บาท)			ตัวชี้วัด	ผลที่คาดว่าจะ ได้รับ	หน่วยงานที่ รับผิดชอบ
				2559	2560	2561			

#### 5.5 แนวทางการพัฒนา การพัฒนาด้านการกีฬาและนันทนาการ

290	โครงการแข่งขันกีฬา ท้องถิ่นสัมพันธ์	เพื่อกระชับความสัมพันธ์ที่ดี ระหว่างองค์กรปกครองส่วน ท้องถิ่น	1 ครั้ง	30,000	30,000	30,000	บุคลากรร้อยละ 80 ได้ เข้าร่วมการแข่งขัน กีฬา	เกิดความสัมพันธ์ที่ ดีระหว่างองค์กร	ส่วนการศึกษา
291	อุดหนุนโครงการแข่งขัน กีฬากลุ่มโรงเรียนตำบล แลนคา	เพื่อส่งเสริมให้เด็กนักเรียนมี โอกาสแสดงความสามารถ ด้านการกีฬา มีน้ำใจนักกีฬา รู้แพ้รู้ชนะรู้อภัย	โรงเรียนในตำบล ภูแลนคา	100,000	100,000	100,000	ร้อยละ 100 ของ โรงเรียนตำบลภูแลน คาได้รับการสนับสนุน งบประมาณในการ จัดการแข่งขันกีฬา	นักเรียนมีสุขภาพ ร่างกายแข็งแรง มี น้ำใจนักกีฬา รู้แพ้รู้ ชนะรู้อภัย	ส่วนการศึกษา
292	โครงการแข่งขันกีฬา เยาวชนและประชาชนตำบล ภูแลนคา	เพื่อส่งเสริมการออกกำลังกาย และป้องกันปัญหา เยาวชนติดยาเสพติด	เยาวชน ประชาชน ตำบลภูแลนคา	150,000	150,000	150,000	เยาวชนร้อยละ 80 ได้ ใช้เวลาว่างสำหรับเล่น กีฬาออกกำลังกาย	เยาวชนและประชา- ชนใช้เวลาว่างให้เกิด ประโยชน์ และ ห่างไกลยาเสพติด	ส่วนการศึกษา
293	โครงการพัฒนาศักยภาพ ด้านกีฬาตำบลภูแลนคา	เพื่อพัฒนาเพิ่มศักยภาพด้าน กีฬา	ประชาชนตำบล แลนคา	320,000	320,000	320,000	ร้อยละ 60 ของ เยาวชนมีพัฒนาการ ด้านกีฬา	การกีฬาตำบล แลนคามีศักยภาพ เพิ่มขึ้น	ส่วนการศึกษา
294	โครงการก่อสร้างลานกีฬา ประจำหมู่บ้าน	เพื่อให้ประชาชนในตำบลได้ เล่นกีฬาออกกำลังกาย	3 แห่ง	1,000,000	1,000,000	1,000,000	ประชาชนร้อยละ 60 ได้เล่นกีฬาออกกำลังกาย	มีลานกีฬาประจำ หมู่บ้านไว้เล่นกีฬา ออกกำลังกาย	อบต./ หน่วยงานที่ เกี่ยวข้อง
295	โครงการก่อสร้างสนาม กีฬาประจำตำบล	เพื่อให้ประชาชนในตำบลได้ เล่นกีฬาออกกำลังกาย	1 แห่ง	100,000	5,000,000	5,000,000	สนามกีฬาประจำ ตำบล 1 แห่ง	มีสนามกีฬาประจำ ตำบลสำหรับเล่น กีฬาออกกำลังกาย	อบต./ หน่วยงานที่ เกี่ยวข้อง

ยุทธศาสตร์จังหวัดที่ 1 พัฒนาขีดความสามารถในการผลิต การจัดการสินค้าและบริการสร้างมูลค่าเพิ่มอย่างมีประสิทธิภาพและยั่งยืน

- ยุทธศาสตร์การพัฒนาของ อปท. ในเขตจังหวัดที่ 3 การพัฒนาศักยภาพและขีดความสามารถด้านการเกษตร

6. ยุทธศาสตร์การพัฒนาด้านเศรษฐกิจ

6.1 แนวทางการพัฒนา ส่งเสริมศักยภาพและขีดความสามารถการเพิ่มผลผลิตทางการเกษตร

ลำดับ ที่	แผนงาน/โครงการ	วัตถุประสงค์	เป้าหมาย (ผลผลิตของโครงการ)	งบประมาณ (บาท)			ตัวชี้วัด	ผลที่คาดว่าจะ ได้รับ	หน่วยงานที่ รับผิดชอบ
				2559	2560	2561			
296	โครงการสนับสนุนศูนย์บริการและถ่ายทอดเทคโนโลยีการเกษตรประจำตำบล	เพื่อส่งเสริมสนับสนุนศูนย์ถ่ายทอดเทคโนโลยีทางการเกษตร	1 ศูนย์	20,000	20,000	20,000	ร้อยละ 100 ของศูนย์ มีการบริหารจัดการที่ดี	เกษตรกรมีความรู้และทักษะทางการเกษตร	สำนักปลัด
297	โครงการจัดหาเมล็ดพันธุ์ข้าวพันธุ์ดี	เพื่อให้ชาวนามีพันธุ์ข้าวที่ดีสำหรับเพาะปลูกและขยายพันธุ์	ชาวนา ตำบลภูแลนคา จำนวน 1,059 ครัวเรือน	100,000	100,000	100,000	ชาวนาร้อยละ 80 ได้รับเมล็ดพันธุ์ข้าวที่ดีสำหรับเพาะปลูก	ชาวนาได้เมล็ดข้าวพันธุ์ดีสำหรับเพาะปลูกและขยายพันธุ์ ผลผลิตเพิ่มขึ้น	สำนักปลัด
298	โครงการหมู่บ้านเศรษฐกิจพอเพียง	เพื่อนำแนวทางของเศรษฐกิจพอเพียงมาประยุกต์ใช้	บ้านห้วยเต่า ม.1	50,000	50,000	50,000	ประชาชนร้อยละ 60 ความเป็นอยู่ที่ดีขึ้น	ประชาชนมีแนวคิดในการดำเนินตามแนวทางของเศรษฐกิจพอเพียง	ส่วน สวัสดิการ
299	โครงการส่งเสริมให้ความรู้เพิ่มผลผลิตทางการเกษตร	เพื่อส่งเสริมให้เกษตรกรมีทักษะและความรู้ในการเพิ่มผลผลิตทางการเกษตร	เกษตรกร ตำบลภูแลนคา จำนวน 1,100 ครัวเรือน	50,000	50,000	50,000	เกษตรกรไม่น้อยกว่าร้อยละ 60 มีความรู้และทักษะในการเพิ่มผลผลิตทางการเกษตร	เกษตรกรมีรายได้เพิ่มขึ้น	สำนักปลัด

ลำดับ ที่	แผนงาน/โครงการ	วัตถุประสงค์	เป้าหมาย (ผลผลิตของโครงการ)	งบประมาณ (บาท)			ตัวชี้วัด	ผลที่คาดว่าจะ ได้รับ	หน่วยงานที่ รับผิดชอบ
				2559	2560	2561			
300	โครงการอบรมการทำปุ๋ยอินทรีย์/ ปุ๋ยชีวภาพ/น้ำหมักชีวภาพ	เพื่อให้เกษตรกรรู้จักวิธีทำปุ๋ยใช้เองเพื่อลดต้นทุนการผลิต	เกษตรกร ตำบลภูแลนคา จำนวน 1,100 ครัวเรือน	50,000	50,000	50,000	ร้อยละ 80 ของเกษตรกรที่มีค่าใช้จ่ายต้นทุนการผลิตลดลง	เกษตรกรสามารถทำปุ๋ยใช้เองต้นทุนการผลิตลดลง	สำนักปลัด
301	โครงการสนับสนุนเมล็ดพันธุ์พืชเพื่อการผลิต	เพื่อพัฒนาผลผลิตทางการเกษตร	เกษตรกร ตำบลภูแลนคา จำนวน 1,100 ครัวเรือน	50,000	50,000	50,000	ร้อยละ 80 ของเกษตรกรได้เมล็ดพันธุ์ที่ดีสำหรับการเพาะปลูก	ผลผลิตทางการเกษตรเพิ่มขึ้น	สำนักปลัด

## 6.2 แนวทางการพัฒนา ส่งเสริมการสร้างงานสร้างอาชีพและพัฒนารายได้ในชุมชน

302	โครงการส่งเสริมอาชีพการเพาะเห็ดฟาง	เพื่อส่งเสริมกลุ่มอาชีพด้านการเพาะเห็ดฟาง	กลุ่มอาชีพ เพาะเห็ดฟาง	100,000	-	-	ร้อยละ 80 ของผู้เข้าร่วมโครงการสามารถเพาะเห็ดฟางได้อย่างถูกวิธี	ผลผลิตเพิ่มขึ้นมีรายได้เพิ่มขึ้น	สำนักปลัด
303	โครงการส่งเสริมกลุ่มอาชีพเลี้ยงสัตว์	เพื่อส่งเสริมกลุ่มอาชีพด้านการเลี้ยงสัตว์	ผู้มีอาชีพเลี้ยงสัตว์	100,000	-	-	ร้อยละ 80 ของผู้เข้าร่วมโครงการสามารถเลี้ยงสัตว์ได้อย่างถูกวิธี	กลุ่มเลี้ยงสัตว์มีรายได้เพิ่มขึ้น	สำนักปลัด
304	โครงการส่งเสริมหนึ่งหมู่บ้านหนึ่งผลิตภัณฑ์ (OTOP)	เพื่อส่งเสริมให้เกิดการรวมกลุ่มสร้างรายได้	หมู่ที่ 1 - 8	300,000	450,000	450,000	ผลิตภัณฑ์ของหมู่บ้าน	ประชาชนใช้เวลาว่างให้เกิดประโยชน์และเพิ่มรายได้	ส่วน สวัสดิการ

ลำดับ ที่	แผนงาน/โครงการ	วัตถุประสงค์	เป้าหมาย (ผลผลิตของโครงการ)	งบประมาณ (บาท)			ตัวชี้วัด	ผลที่คาดว่าจะ ได้รับ	หน่วยงานที่ รับผิดชอบ
				2559	2560	2561			
305	โครงการจัดอบรมและจัดหาวัสดุอุปกรณ์สำหรับกลุ่มอาชีพ	เพื่อส่งเสริมศักยภาพกลุ่มอาชีพ	กลุ่มอาชีพตำบลภูแลนคา	200,000	200,000	200,000	ร้อยละ 80 ของกลุ่มอาชีพมีความรู้และทักษะในการประกอบอาชีพมากขึ้น	ประชาชนใช้เวลาว่างให้เกิดประโยชน์และเพิ่มรายได้	ส่วน สวัสดิการ

### 6.3 แนวทางการพัฒนา การใช้ที่ดินเพื่อการเกษตร

306	โครงการส่งเสริมการปลูกพืชหมุนเวียน/พืชบำรุงดิน	เพื่อแก้ไขปัญหาดินเสื่อมคุณภาพ	เกษตรกรตำบลภูแลนคา	100,000	100,000	100,000	ร้อยละ 80 ของสภาพพื้นดินมีความอุดมสมบูรณ์ขึ้น	ดินมีความอุดมสมบูรณ์ขึ้น	สำนักปลัด
307	โครงการส่งเสริมการไถกลบตอฟาง	เพื่อรักษาหน้าดินไม่ให้เสื่อมคุณภาพ	เกษตรกร	30,000	30,000	30,000	ร้อยละ 80 ของหน้าดินมีความอุดมสมบูรณ์	ดินมีความอุดมสมบูรณ์	สำนักปลัด
308	โครงการส่งเสริมนวัตกรรมพื้นบ้านเพื่อการพัฒนาดิน	-เพื่อสร้างความสมดุลและกำหนดค่ามาตรฐานคุณภาพดิน เพื่อการนำกลับมาใช้ประโยชน์อย่างมีประสิทธิภาพ -เพื่อสร้างรายได้และลดต้นทุนการผลิต	กลุ่มอาชีพเกษตรกรกรม	100,000	100,000	100,000	ร้อยละ 80 ของดินมีการพัฒนาเพิ่มคุณภาพ	ดินดีมีคุณภาพ	สำนักปลัด

บัญชีสรุปโครงการแผนพัฒนาสามปี (พ.ศ.2559 - 2561)

แผนยุทธศาสตร์	ปี 2559		ปี 2560		ปี 2561		รวม 3 ปี	
	จำนวนโครงการ	งบประมาณ (บาท)	จำนวนโครงการ	งบประมาณ (บาท)	จำนวนโครงการ	งบประมาณ (บาท)	จำนวนโครงการ	งบประมาณ (บาท)
<b>1. ด้านการบริหารจัดการบ้านเมืองที่ดี</b>								
1.1 สร้างเสริมการมีส่วนร่วมของประชาชนและองค์กรทุกภาคส่วน	6	320,000	7	970,000	7	670,000	20	1,960,000
1.2 ส่งเสริมพัฒนาศักยภาพของบุคลากรและองค์กรให้มีขีดความสามารถในการพัฒนา	18	3,820,000	13	4,780,000	10	1,430,000	41	10,030,000
1.3 ส่งเสริมความรู้ความเข้าใจเกี่ยวกับการบริหารงานของ อบต.	2	120,000	2	120,000	2	120,000	6	360,000
1.4 การพัฒนาและจัดระเบียบของชุมชนและสังคม	10	730,000	10	660,000	10	660,000	30	2,050,000
1.5 การป้องกันและแก้ไขปัญหายาเสพติด	5	230,000	5	230,000	5	230,000	15	690,000
<b>รวม</b>	<b>41</b>	<b>5,220,000</b>	<b>37</b>	<b>6,760,000</b>	<b>34</b>	<b>3,110,000</b>	<b>112</b>	<b>15,090,000</b>
<b>2. การพัฒนาด้านการท่องเที่ยว</b>								
2.1 พัฒนาโครงสร้างพื้นฐานทางการท่องเที่ยว	6	13,020,000	8	13,555,000	5	12,650,000	19	39,225,000
2.2 ส่งเสริมและพัฒนาการท่องเที่ยว	4	3,750,000	3	750,000	3	750,000	10	5,250,000
<b>รวม</b>	<b>10</b>	<b>16,770,000</b>	<b>11</b>	<b>14,305,000</b>	<b>8</b>	<b>13,400,000</b>	<b>29</b>	<b>44,475,000</b>



แผนยุทธศาสตร์	ปี 2559		ปี 2560		ปี 2561		รวม 3 ปี	
	จำนวนโครงการ	งบประมาณ (บาท)	จำนวนโครงการ	งบประมาณ (บาท)	จำนวนโครงการ	งบประมาณ (บาท)	จำนวนโครงการ	งบประมาณ (บาท)
<b>3. การพัฒนาด้านทรัพยากรธรรมชาติและสิ่งแวดล้อม</b>								
3.1 สร้างจิตสำนึกและความตระหนักในการจัดการทรัพยากรธรรมชาติและสิ่งแวดล้อม	6	340,000	5	340,000	5	440,000	16	1,120,000
3.2 ส่งเสริมและสนับสนุนการป้องกันไฟฟ้า	2	100,000	2	100,000	2	100,000	6	300,000
3.3 การรณรงค์กำจัดขยะมูลฝอย	4	5,050,000	1	50,000	2	100,000	7	5,200,000
<b>รวม</b>	<b>12</b>	<b>5,490,000</b>	<b>8</b>	<b>490,000</b>	<b>9</b>	<b>640,000</b>	<b>29</b>	<b>6,620,000</b>
<b>4. การพัฒนาด้านโครงสร้างพื้นฐาน</b>								
4.1 การก่อสร้างและปรับปรุง ถนน สะพาน ทางเท้าและท่อระบายน้ำให้เป็นไปด้วยความสะดวก	78	180,809,500	62	181,718,000	52	184,518,000	192	547,045,500
4.2 การขยายเขตจำหน่ายไฟฟ้าและติดตั้งไฟฟ้าสาธารณะ	20	3,140,000	17	1,300,000	17	1,300,000	54	5,740,000
4.3 การก่อสร้างและขยายเขตจำหน่ายประปาหมู่บ้าน	17	8,800,000	8	7,450,000	8	7,400,000	33	23,650,000
4.4 การพัฒนาแหล่งน้ำ	25	11,800,000	8	9,050,000	7	9,200,000	40	30,050,000
<b>รวม</b>	<b>140</b>	<b>204,549,500</b>	<b>95</b>	<b>199,518,500</b>	<b>84</b>	<b>202,418,000</b>	<b>319</b>	<b>606,485,500</b>

แผนยุทธศาสตร์	ปี 2559		ปี 2560		ปี 2561		รวม 3 ปี	
	จำนวนโครงการ	งบประมาณ (บาท)	จำนวนโครงการ	งบประมาณ (บาท)	จำนวนโครงการ	งบประมาณ (บาท)	จำนวนโครงการ	งบประมาณ (บาท)
<b>5. การพัฒนาด้านคุณภาพชีวิต</b>								
5.1 การพัฒนาด้านคุณธรรม จริยธรรม วัฒนธรรมและประเพณีท้องถิ่น	11	797,000	11	797,000	11	797,000	33	2,391,000
5.2 การพัฒนาและส่งเสริมการศึกษา	13	5,767,000	11	5,167,000	10	5,067,000	34	16,001,000
5.3 การพัฒนาส่งเสริมสุขภาพและอนามัย	5	600,000	5	600,000	5	600,000	15	1,800,000
5.4 การพัฒนาและส่งเสริมด้านสวัสดิการของชุมชน	12	4,035,000	12	4,035,000	12	4,035,000	36	12,105,000
5.5 การพัฒนาด้านการกีฬาและนันทนาการ	6	1,700,000	6	6,600,000	6	6,600,000	18	14,900,000
<b>รวม</b>	<b>47</b>	<b>12,899,000</b>	<b>45</b>	<b>17,199,000</b>	<b>44</b>	<b>17,099,000</b>	<b>136</b>	<b>47,197,000</b>
<b>6. การพัฒนาด้านเศรษฐกิจ</b>								
6.1 ส่งเสริมศักยภาพและขีดความสามารถการเพิ่มผลผลิตทางการเกษตร	6	320,000	6	320,000	6	320,000	18	960,000
6.2 ส่งเสริมการสร้างอาชีพและพัฒนารายได้ในชุมชน	4	700,000	2	650,000	2	650,000	8	2,000,000
6.3 การใช้ที่ดินเพื่อการเกษตร	3	230,000	3	230,000	3	230,000	9	690,000
<b>รวม</b>	<b>13</b>	<b>1,250,000</b>	<b>11</b>	<b>1,200,000</b>	<b>11</b>	<b>1,200,000</b>	<b>35</b>	<b>3,650,000</b>
<b>รวมทั้งสิ้น</b>	<b>263</b>	<b>246,178,500</b>	<b>207</b>	<b>239,472,000</b>	<b>190</b>	<b>237,867,000</b>	<b>660</b>	<b>723,517,500</b>

บัญชีประสานโครงการพัฒนาองค์การปกครองส่วนท้องถิ่น

โดยองค์การบริหารส่วนตำบลภูแลนคา

ตามกรอบการประสานแผนพัฒนาขององค์การปกครองส่วนท้องถิ่น

ลำดับ ที่	ชื่อโครงการ/กิจกรรม	งบประมาณ				หน่วยงานที่ รับผิดชอบ
		ปี 2559	2560	2561	รวม	
1.	โครงการก่อสร้างถนนลาดยาง สายบ้านแก้งยาว ม.2 – บ้านห้วย ตะแคง ต.โคกสูง	9,900,000	9,900,000	9,900,000	29,700,000	อบต./ หน่วยงานที่ เกี่ยวข้อง
2.	โครงการจัดหาเตาเผาขยะไร้ มลพิษประจำตำบล	2,500,000	-	-	2,500,000	อบต./ หน่วยงานที่ เกี่ยวข้อง
3.	โครงการก่อสร้างถนนลาดยาง สายที่ทำการ อบต.ภูแลนคา – บ้านนาอินทร์แดง ม.4	8,250,000	8,250,000	8,250,000	24,750,000	อบต./ หน่วยงานที่ เกี่ยวข้อง
4.	โครงการก่อสร้างถนนลาดยาง เข้า-ออกน้ำตกหินดาดทองคำ	8,250,000	8,250,000	8,250,000	24,750,000	อบต./ หน่วยงานที่ เกี่ยวข้อง
5.	โครงการขยายเขตไฟฟ้าเข้าสู่ แหล่งท่องเที่ยววน้ำตกหินดาด ทองคำ	2,000,000	2,000,000	2,000,000	6,000,000	อบต./ หน่วยงานที่ เกี่ยวข้อง
7.	โครงการก่อสร้างระบบประปา ภายในแหล่งท่องเที่ยววน้ำตกหิน ดาดทองคำ	2,000,000	2,000,000	2,000,000	6,000,000	อบต./ หน่วยงานที่ เกี่ยวข้อง
8.	โครงการก่อสร้างลานกีฬา ประจำหมู่บ้าน	1,000,000	1,000,000	1,000,000	3,000,000	อบต./ หน่วยงานที่ เกี่ยวข้อง
9.	โครงการก่อสร้างสนามกีฬา ประจำตำบล	100,000	5,000,000	5,000,000	10,100,000	อบต./ หน่วยงานที่ เกี่ยวข้อง
10.	โครงการก่อสร้างถนนลาดยาง สายบ้านแก้งยาว ม. 2-บ้านนา อินทร์แดง ม.4	9,900,000	9,900,000	9,900,000	29,700,000	อบต./ หน่วยงานที่ เกี่ยวข้อง
11.	โครงการปรับปรุงผิวจราจร ถนนลาดยาง ทข.ชย.3019 หน้าที่ทำการ อบต.ภูแลนคา เป็น ผิวจราจร ขนาด 4 ช่องจราจร	5,000,000	5,000,000	5,000,000	15,000,000	อบต./ หน่วยงานที่ เกี่ยวข้อง

ลำดับ ที่	ชื่อโครงการ/กิจกรรม	งบประมาณ				หน่วยงานที่ รับผิดชอบ
		ปี 2559	2560	2561	รวม	
12.	โครงการก่อสร้างถนนลาดยาง สายบ้านโนนเหลื่อม ม.7-บ้าน ตาตพัฒนา ต.ตลาดแร้ง	9,900,000	9,900,000	9,900,000	29,700,000	อบต./ หน่วยงานที่ เกี่ยวข้อง
13.	โครงการก่อสร้างสะพาน คสล. ลำห้วยยางงู บ้านนาอินทร์แดง ม.4 -บ้านวังเดือนห้า ต.ห้วยด่อน	22,000,000	22,000,000	22,000,000	66,000,000	อบต./ หน่วยงานที่ เกี่ยวข้อง
14.	โครงการก่อสร้างถนนลาดยาง สายจากบ้านนางสุคนธ์ กาบขุน ทด-น้ำตกหินตาตทองคำ บ้านซับปลากั้ง ม.5	11,800,000	11,800,000	11,800,000	35,400,000	อบต./ หน่วยงานที่ เกี่ยวข้อง
15.	โครงการก่อสร้างถนนลาดยาง สายซับปลากั้ง ม.5 - บ้านโนน นาพวง หมู่ 8 ต.ชีบน	22,000,000	22,000,000	22,000,000	66,000,000	อบต./ หน่วยงานที่ เกี่ยวข้อง
15.	โครงการก่อสร้างถนนลาดยาง สายซับปลากั้ง ม.5 - บ้านวัง เดือนห้า หมู่ 9 ต.ห้วยด่อน (สาย ซับช่องปล้อง)	7,920,000	7,920,000	7,920,000	23,760,000	อบต./ หน่วยงานที่ เกี่ยวข้อง
16.	โครงการก่อสร้างถนนลาดยาง สายบ้านแก่งยาว ม.2 - บ้าน สามพันตา ต.ห้วยด่อน	16,650,000	16,650,000	16,650,000	49,950,000	อบต./ หน่วยงานที่ เกี่ยวข้อง
17.	โครงการก่อสร้างถนนลาดยาง สายแยกบ้านโนนเหลื่อม ม.7 เชื่อมบ้านห้วยยาง ต.โคกสูง	9,900,000	9,900,000	9,900,000	29,700,000	อบต./ หน่วยงานที่ เกี่ยวข้อง
18.	โครงการปรับปรุงถนน คสล.เป็น ผิวจราจรลาดยางสายบ้านนาย อุดม ชัยโยบัว - บ้านนายฉลอง บ้านแก่งยาว ม.2	1,100,000	1,100,000	1,100,000	3,300,000	อบต./ หน่วยงานที่ เกี่ยวข้อง
19.	โครงการก่อสร้างถนน ลาดยางบ้านห้วยเต่า ม.1 เชื่อม บ้านป่าปอแดง ม.8 เชื่อมบ้านนา อินทร์แดง ม.4 เชื่อมบ้านซับปลา กั้ง ม.5	27,720,000	27,720,000	27,720,000	83,160,000	อบต./ หน่วยงานที่ เกี่ยวข้อง
20.	โครงการก่อสร้างถนน คสล.สาย บ้านแก่งยาว ม.2 - บ้านป่าปอ แดง ม.8	4,125,000	4,125,000	4,125,000	12,375,000	อบต./ หน่วยงานที่ เกี่ยวข้อง

ลำดับ ที่	ชื่อโครงการ/กิจกรรม	งบประมาณ				หน่วยงานที่ รับผิดชอบ
		ปี 2559	2560	2561	รวม	
21.	โครงการก่อสร้างระบบประปา มาตรฐาน บ้านห้วยน้ำคำ ม.3	3,500,000	3,500,000	3,500,000	10,500,000	อบต./ หน่วยงานที่ เกี่ยวข้อง
22.	โครงการก่อสร้างระบบประปา มาตรฐาน บ้านนาอินทร์แดง ม.4	3,500,000	3,500,000	3,500,000	10,500,000	อบต./ หน่วยงานที่ เกี่ยวข้อง
23.	โครงการก่อสร้างสถานีสูบน้ำ พลังงานไฟฟ้าพื้นที่การเกษตร บ้านชีบน ม.6	5,000,000	5,000,000	5,000,000	15,000,000	อบต./ หน่วยงานที่ เกี่ยวข้อง
24.	โครงการก่อสร้างพังกั้นน้ำ คสล.ตอนล่างฝายน้ำล้นลำห้วยซี ลองทั้ง 2 ด้าน บ้านแก้งยาว ม.2	1,600,000	1,600,000	1,600,000	4,800,000	อบต./ หน่วยงานที่ เกี่ยวข้อง
<b>รวมทั้งสิ้นจำนวน 24 โครงการ</b>		<b>195,615,000</b>	<b>198,150,000</b>	<b>198,015,000</b>	<b>591,645,000</b>	

## ส่วนที่ 5

### แนวทางการติดตามและประเมินผล

#### แนวทางการติดตามและประเมินผล

##### 5.1 กรอบและแนวทางในการติดตามและประเมินผล

องค์การรับผิดชอบในการติดตามและประเมินผลแผนพัฒนาตามระเบียบกระทรวงมหาดไทยว่าด้วยการจัดทำและประสานแผนพัฒนาขององค์กรปกครองส่วนท้องถิ่น พ.ศ. 2546 หมวด 6 ข้อ 28 กำหนดให้ผู้บริหารท้องถิ่นแต่งตั้งคณะกรรมการติดตามและประเมินผลแผนพัฒนาท้องถิ่น ประกอบด้วย

- (1) สมาชิกสภาท้องถิ่นที่สภาท้องถิ่นคัดเลือกจำนวน 3 คน
- (2) ผู้แทนประชาคมท้องถิ่นที่ประชาคมท้องถิ่นคัดเลือกจำนวน 2 คน
- (3) ผู้แทนหน่วยงานที่เกี่ยวข้องที่ผู้บริหารท้องถิ่นคัดเลือกจำนวน 2 คน
- (4) หัวหน้าส่วนการบริหารที่คัดเลือกกันเองจำนวน 2 คน
- (5) ผู้ทรงคุณวุฒิที่ผู้บริหารท้องถิ่นคัดเลือกจำนวน 2 คน

โดยให้คณะกรรมการเลือกกรรมการหนึ่งคนทำหน้าที่ประธานกรรมการและกรรมการอีกหนึ่งคนทำหน้าที่เลขานุการของคณะกรรมการ

#### คณะกรรมการติดตามและประเมินผลแผนพัฒนาท้องถิ่น มีอำนาจหน้าที่ดังนี้

- (1) กำหนดแนวทางวิธีการในการติดตามและประเมินผลแผนพัฒนา
- (2) ดำเนินการติดตามและประเมินผลแผนพัฒนา
- (3) รายงานผลและเสนอความเห็น ซึ่งได้จากการติดตามและประเมินผลแผนพัฒนาต่อสภาท้องถิ่น ผู้บริหารท้องถิ่น คณะกรรมการพัฒนาท้องถิ่นและประกาศผลการติดตามและประเมินผลแผนพัฒนา ให้ประชาชนในท้องถิ่นทราบโดยทั่วกัน อย่างน้อยปีละหนึ่งครั้งภายในเดือนธันวาคมของทุกปี ทั้งนี้ให้ตีพิมพ์โดยเปิดเผยไม่น้อยกว่าสามสิบวัน
- (4) แต่งตั้งคณะอนุกรรมการหรือคณะทำงาน เพื่อช่วยปฏิบัติงานตามที่เห็นสมควร

##### 5.2 ระเบียบ วิธีการ และเครื่องมือที่ใช้ในการติดตามและประเมินผล

###### การติดตาม

เครื่องมือที่ใช้ในการติดตามคือ Gant Chart ซึ่งจะช่วยให้หน่วยงานสามารถติดตามได้ว่าการดำเนินการตามแผนพัฒนาสามปีมีการดำเนินการในช่วงใด ตรงกำหนดระยะเวลาที่กำหนดไว้หรือไม่

## การประเมินผล

การประเมินผลแผนพัฒนาสามปีจำเป็นต้องมีเกณฑ์มาตรฐานและตัวชี้วัดเพื่อเป็นกรอบในการประเมินเพื่อให้เกิดความชัดเจน เป็นระบบ มีมาตรฐานและเป็นที่ยอมรับ โดยประกอบด้วยเกณฑ์ที่สำคัญ ใน 2 ระดับคือ เกณฑ์การประเมินหน่วยงาน และเกณฑ์การประเมินโครงการ

### เกณฑ์มาตรฐานการประเมินผลหน่วยงาน

#### 1. เกณฑ์สัมฤทธิ์ผลและการบรรลุวัตถุประสงค์ของนโยบาย

เป็นการประเมินความสำเร็จโดยพิจารณาเปรียบเทียบผลการดำเนินงานของหน่วยงานที่นำนโยบายไปปฏิบัติกับวัตถุประสงค์ที่กำหนดไว้ในนโยบาย โดยเป็นการประเมินผลขององค์กร 2 ส่วนคือ ผลในภาพรวมและระดับปฏิบัติการ ผลการดำเนินงานจะต้องเปิดเผยให้สาธารณชนทราบอย่างกว้างขวางอย่างต่อเนื่องและสม่ำเสมอและมีกำหนดระยะเวลาที่ชัดเจน อาจเป็นทุกไตรมาส หรือผลการดำเนินงานประจำปีสัมฤทธิ์ผลรวมถึงการดำเนินงานที่มุ่งบรรลุเป้าหมายเชิงกลยุทธ์ในระยะยาว

#### 2. เกณฑ์ความเสมอภาคและความเป็นธรรมในสังคม

#### 3. เกณฑ์ความสามารถและคุณภาพในการให้บริการ

#### 4. เกณฑ์ความรับผิดชอบต่อหน่วยงาน

#### 5. เกณฑ์การตอบสนองต่อความต้องการของประชาชน

#### 6. เกณฑ์ความพึงพอใจของลูกค้า

#### 7. เกณฑ์ผลเสียหายต่อสังคม

### เกณฑ์มาตรฐานการประเมินผลโครงการ

#### 1. เกณฑ์ความก้าวหน้า

เป็นการพิจารณาเปรียบเทียบผลของการดำเนินกิจกรรมกับเป้าหมายที่กำหนดตามแผนการประเมินความก้าวหน้าที่จะตอบคำถามว่า การดำเนินกิจกรรมตามโครงการสอดคล้องกับวัตถุประสงค์ที่กำหนดหรือไม่ เป็นไปตามกรอบเวลาหรือไม่และประสบกับปัญหาอุปสรรคอะไรบ้าง

#### 2. เกณฑ์ประสิทธิภาพ

การประเมินประสิทธิภาพเป็นการเปรียบเทียบผลลัพธ์ที่ได้ กับทรัพยากรที่ใช้ไปในการดำเนินงาน ทรัพยากรที่ใช้ นอกจากงบประมาณแล้ว ยังหมายรวมถึงทรัพยากรมนุษย์ ทรัพยากรทางการจัดการและเวลาที่ใช้ไปในการดำเนินงาน

#### 3. เกณฑ์ประสิทธิผล

การประเมินประสิทธิผล เป็นเกณฑ์พิจารณาระดับการบรรลุวัตถุประสงค์เฉพาะด้านโดยดูจากผลลัพธ์จากการดำเนินงาน ตลอดจนการเปลี่ยนแปลงของประชากรกลุ่มเป้าหมายตามโครงการ

#### 4. เกณฑ์ผลกระทบ

เป็นการพิจารณาผลกระทบโดยรวมต่อประชากรกลุ่มเป้าหมาย ชุมชน สังคมและหน่วยงานในภาพรวม เป็นผลกระทบระยะยาว ผลกระทบอาจมีที่มุ่งหวัง และผลกระทบที่ไม่ได้มุ่งหวัง ซึ่งอาจเป็นผลกระทบด้านบวกหรือด้านลบก็ได้

#### 5. เกณฑ์ความสอดคล้อง

เกณฑ์การประเมินความสอดคล้องมุ่งพิจารณาว่าวัตถุประสงค์ของโครงการสอดคล้องกับความต้องการหรือสามารถแก้ไขปัญหาตามที่กำหนดไว้แต่ต้นหรือไม่ ซึ่งจำเป็นต้องมีการประเมินความต้องการที่แท้จริง ตลอดจนจะต้องตอบคำถามด้วยว่า แนวทางและกลยุทธ์ที่ใช้ในการดำเนินงานสอดคล้องกับการแก้ไขปัญหาที่เป็นจริงได้หรือไม่

#### 6. เกณฑ์ความยั่งยืน

เป็นเกณฑ์การพิจารณาที่สืบเนื่องจากความสอดคล้อง โดยพิจารณาระดับความต่อเนื่องของกิจกรรมว่าสามารถดำเนินต่อไปได้โดยไม่มี การใช้งบประมาณจากภายนอกโครงการ ความสามารถในการเลี้ยงตัวเองได้ นอกจากนี้ยังหมายถึงความรวมถึงความสามารถในการขยายกิจกรรมไปยังพื้นที่แห่งใหม่

#### 7. เกณฑ์ความเป็นธรรม

เป็นเกณฑ์ที่มุ่งให้เกิดความเป็นธรรมในสังคม โดยพิจารณาถึงผลลัพธ์และผลกระทบจากการดำเนินโครงการ โดยยึดหลักการว่าประชากรกลุ่มเป้าหมายจะได้รับหลักประกันเรื่องความเป็นธรรม ความเสมอภาค ความทั่วถึง ในการรับบริการ การจัดสรรคุณค่า และการกระจายผลตอบแทนที่เสมอภาคเท่าเทียมกัน

#### 8. เกณฑ์ความเสียหายของโครงการ

เป็นเกณฑ์ที่สำคัญในการประเมินโครงการเพื่อเป็นหลักประกันว่า การดำเนินโครงการจะก่อให้เกิดความเสียหายหรือผลกระทบด้านลบต่อสังคม หรือชุมชน

### การกำหนดช่วงเวลาในการติดตามและประเมินผล

คณะติดตามและประเมินผลกำหนดช่วงเวลาในการติดตามและประเมินผลโครงการโดยคำนึงถึงความเหมาะสมของแต่ละโครงการ ห่วงเวลาในการติดตามและประเมินผลอย่างน้อยโครงการละ 1 ครั้ง และประเมินผลโครงการในภาพรวมอย่างน้อยปีละ 1 ครั้ง แล้วรายงานผลและเสนอความเห็นซึ่งได้จากการติดตามและประเมินผลแผนพัฒนาต่อสภาท้องถิ่น และประกาศผลการติดตามและประเมินผลแผนพัฒนาให้ประชาชนในท้องถิ่นทราบ



**แบบประเมินคุณภาพแผนยุทธศาสตร์การพัฒนาและแผนพัฒนาสามปี  
ขององค์การบริหารส่วนตำบลภูแลนคา**

ประเด็นการพิจารณา	คะแนน เต็ม	คะแนนที่ ได้
1. ข้อมูลสภาพทั่วไปขององค์กรปกครองส่วนท้องถิ่น	10	
2. การวิเคราะห์สภาพการณ์และศักยภาพ	25	
3. ยุทธศาสตร์ ประกอบด้วย		
3.1 วิสัยทัศน์	(5)	
3.2 พันธกิจ	(5)	
3.3 ประเด็นยุทธศาสตร์	(10)	
3.4 เป้าประสงค์ของแต่ละประเด็นยุทธศาสตร์	(5)	
3.5 ตัวชี้วัดและค่าเป้าหมายของแต่ละประเด็นยุทธศาสตร์	(15)	
3.6 กลยุทธ์ของแต่ละประเด็นยุทธศาสตร์	(12)	
3.7 บัญชีรายการชุดโครงการของแต่ละประเด็นยุทธศาสตร์	(13)	
<b>รวม</b>	<b>100</b>	

ประเด็นการพิจารณา

ประเด็นการพิจารณา	รายละเอียดหลักเกณฑ์	คะแนนเต็ม	คะแนนที่ได้
<p>1. ข้อมูลสภาพทั่วไปขององค์การปกครองส่วนท้องถิ่น</p>	<p>ควรประกอบด้วยข้อมูลดังนี้</p> <ul style="list-style-type: none"> <li>- ข้อมูลการปกครอง ประชากร ทรัพยากร โครงสร้าง พื้นฐาน สถานที่ท่องเที่ยว เป็นต้น และข้อมูลเชิงสถิติที่สำคัญ</li> <li>- การประชุมประชาคมหรือการประชุมอื่นๆ ที่มีลักษณะคล้ายกัน</li> <li>- การสำรวจและจัดเก็บข้อมูลเพื่อการจัดทำแผนพัฒนาและ/หรือการใช้ข้อมูล จปฐ.</li> <li>- มีข้อมูลสรุปผลการดำเนินงานที่ผ่านมา (เพื่อดูการดำเนินงาน ในแต่ละปีที่ผ่านมาว่ามีการดำเนินการบรรลุเป้าหมายของยุทธศาสตร์ของแผนพัฒนามากน้อยเพียงใด)</li> </ul>	<p><u>10</u></p> <p>(3)</p> <p>(3)</p> <p>(2)</p> <p>(2)</p>	

ประเด็นการ พิจารณา	รายละเอียดหลักเกณฑ์	คะแนน เต็ม	คะแนนที่ ได้
2.การวิเคราะห์ สถานการณ์ และศักยภาพ	<p>ครอบคลุมการวิเคราะห์ ข้อมูลที่สำคัญ ด้านเศรษฐกิจสังคม และทรัพยากรธรรมชาติและสิ่งแวดล้อม ล้อม และมีการวิเคราะห์ เปรียบเทียบข้อมูลที่สำคัญ เพื่อชี้ให้เห็นศักยภาพ ปัญหา และความต้องการ</p> <p>    <b>การวิเคราะห์ข้อมูลเพื่อการจัดทำแผนพัฒนาและ หรือ</b>  <b>จปฐ.</b></p> <ul style="list-style-type: none"> <li>- ภาพรวมรายได้ครัวเรือน การสร้างอาชีพ (2)</li> <li>- มีการวิเคราะห์ หรือเปรียบเทียบข้อมูลที่สำคัญของจังหวัด (2)</li> </ul> <p>และแสดงให้เห็นศักยภาพและระดับความรุนแรงของปัญหา</p> <p>    <b>การวิเคราะห์ข้อมูลสังคม</b></p> <ul style="list-style-type: none"> <li>- ครอบคลุมการวิเคราะห์ข้อมูลที่สำคัญด้านสังคม เช่น (3)</li> </ul> <p>กำลังแรงงาน การศึกษา สาธารณสุข ความยากจน อาชญากรรม ปัญหายาเสพติด เป็นต้น</p> <ul style="list-style-type: none"> <li>- มีการวิเคราะห์ หรือ เปรียบเทียบข้อมูลที่สำคัญของ อปท. (2)</li> </ul> <p>และแสดงให้เห็นศักยภาพและระดับความรุนแรงของปัญหา</p> <p>    <b>การวิเคราะห์ข้อมูลทรัพยากร และสิ่งแวดล้อม</b></p> <ul style="list-style-type: none"> <li>- ครอบคลุมการวิเคราะห์ข้อมูลที่สำคัญ ด้าน (2)</li> </ul> <p>ทรัพยากรธรรมชาติและสิ่งแวดล้อม</p> <ul style="list-style-type: none"> <li>- มีการนำเสนอให้เห็นถึงสภาพแวดล้อมทั้งภายในและ (3)</li> </ul> <p>ภายนอกของ อปท.</p> <p>    <b>SWOT ต้องสอดคล้องกับโอกาสและศักยภาพของ อปท.</b></p> <ul style="list-style-type: none"> <li>- การวิเคราะห์สอดคล้องกับการวิเคราะห์ข้อมูลพื้นฐาน (3)</li> <li>- มีการจำแนกผลการวิเคราะห์ปัจจัยภายในภายนอกอย่าง (2)</li> </ul> <p>ถูกต้อง</p> <p>    <b>สรุปประเด็นปัญหาและความต้องการของประชาชนเชิงพื้นที่</b></p> <ul style="list-style-type: none"> <li>- มีการประมวลปัญหาและความต้องการของประชาชนใน (2)</li> </ul> <p>พื้นที่โดยชี้ให้เห็นขนาดและความรุนแรงของปัญหาและความ</p> <p>    <b>ต้องการ</b></p> <ul style="list-style-type: none"> <li>- มีการระบุปัญหาหรือความต้องการในเชิงพื้นที่หรือ (2)</li> </ul> <p>กลุ่มเป้าหมายที่ชัดเจน</p> <ul style="list-style-type: none"> <li>- การใช้แผนชุมชน/แผนหมู่บ้านเป็นส่วนประกอบในการ (2)</li> </ul> <p>จัดทำแผนพัฒนา</p>	<p>25</p> <p>4</p> <p>5</p> <p>5</p> <p>5</p> <p>6</p>	

ประเด็นการพิจารณา	รายละเอียดหลักเกณฑ์	คะแนนเต็ม	คะแนนที่ได้
3. ยุทธศาสตร์	มีลักษณะแสดงสถานภาพที่ อปท. ต้องการจะเป็นหรือบรรลุถึงในอนาคตอย่างชัดเจน สอดคล้องกับโอกาสและศักยภาพที่เป็นลักษณะเฉพาะของ อปท. - จุดเน้นและสิ่งที่ต้องการเป็นสอดคล้องกับข้อมูลที่น่าเสนอ - มีความเป็นไปได้ตามศักยภาพและโอกาสของพื้นที่	65	
3.1 วิสัยทัศน์		5 (3) (2)	
3.2 พันธกิจ	- แสดงถึงภารกิจที่ควรจะเป็น เพื่อนำไปสู่การบรรลุวิสัยทัศน์ - มีความเป็นไปได้ในเชิงคุณภาพหรือเชิงปริมาณ	5 (3) (2)	
3.3 ประเด็นยุทธศาสตร์	มีความชัดเจน สอดคล้องกับวิสัยทัศน์และเงื่อนไขเฉพาะของพื้นที่ - ยุทธศาสตร์แสดงถึงทิศทางการพัฒนา - ยุทธศาสตร์เชื่อมโยงสอดคล้องกันและตอบสนองปัญหาศักยภาพของ อปท. - มีความสอดคล้องกับนโยบายของรัฐบาล แผนพัฒนาเศรษฐกิจและสังคมแห่งชาติ ยุทธศาสตร์การพัฒนาระดับภูมิภาค ยุทธศาสตร์การพัฒนาจังหวัด และกรอบยุทธศาสตร์การพัฒนาของ อปท.	10 (4) (4) (2)	
3.4 เป้าประสงค์	สอดคล้องกับประเด็นยุทธศาสตร์ - มีความสอดคล้องและสนับสนุนประเด็นยุทธศาสตร์ - มีความชัดเจนเป็นรูปธรรมแสดงให้เห็นว่ามีความต้องการที่จะบรรลุอะไรในช่วง 4 ปี	5 (3) (2)	
3.5 ตัวชี้วัดและค่าเป้าหมายของแต่ละประเด็นยุทธศาสตร์	<b>ตัวชี้วัดและค่าเป้าหมาย</b> <b>ตัวชี้วัด</b> - มีความชัดเจนสอดคล้องกับเป้าประสงค์ และสะท้อนผลลัพธ์ตามเป้าประสงค์ - สามารถวัดได้ในเชิงปริมาณและคุณภาพ <b>ค่าเป้าหมาย</b> - แสดงถึงความก้าวหน้าในแต่ละปี - มีความเป็นไปได้ อยู่ในขีดความสามารถที่ทำได้ทั้งด้านปริมาณงาน งบประมาณ เทคนิค	15 9 (5) (4) 6 (3) (3)	

ประเด็นการ พิจารณา	รายละเอียดหลักเกณฑ์	คะแนน เต็ม	คะแนนที่ ได้
3.6 กลยุทธ์ของแต่ละประเด็นยุทธศาสตร์	<p>มีการกำหนดกลยุทธ์ของแต่ละประเด็นยุทธศาสตร์ที่สอดคล้องและสนับสนุนการบรรลุผลตามเป้าประสงค์ของแต่ละประเด็นยุทธศาสตร์ และสอดคล้องกับลักษณะเฉพาะของพื้นที่</p> <ul style="list-style-type: none"> <li>- กลยุทธ์หรือแนวทางการพัฒนาเชื่อมโยงสอดคล้องกันและมีบูรณาการกันในแต่ละยุทธศาสตร์และนำไปสู่การบรรลุเป้าประสงค์และยุทธศาสตร์</li> <li>- มีการแสดงแนวทางการดำเนินงาน/วิธีการที่ชัดเจนเพื่อนำไปสู่การกำหนดแผนงานโครงการ</li> </ul>	<p><u>12</u></p> <p>(6)</p> <p>(6)</p>	
3.7 บัญชีรายการ/ชุดโครงการ	<p><b>บัญชีรายการชุดโครงการ ประกอบด้วย</b></p> <p><b>โครงการ/กิจกรรม</b></p> <ul style="list-style-type: none"> <li>- มีการวิเคราะห์ความคุ้มค่าและผลกระทบต่อสิ่งแวดล้อมของโครงการ ก่อนบรรจุไว้ในแผน</li> <li>- ความเพียงพอและชัดเจนของโครงการ/กิจกรรม</li> <li>- การจัดลำดับของโครงการ/กิจกรรม</li> </ul> <p><b>โครงการสอดคล้องและตอบสนองกลยุทธ์อย่างชัดเจนและนำไปสู่ผลสำเร็จของเป้าประสงค์</b></p> <ul style="list-style-type: none"> <li>- โครงการ มีสาระสอดคล้องและตอบสนองกลยุทธ์อย่างชัดเจนและนำไปสู่ผลสำเร็จของเป้าประสงค์</li> <li>- มีโครงการ ครบถ้วนทั้ง 3 ปี (ในภาพรวมของแผน)</li> </ul>	<p><u>13</u></p> <p><u>8</u></p> <p>(3)</p> <p>(3)</p> <p>(2)</p> <p><u>5</u></p> <p>(3)</p> <p>(2)</p>	

- หมายเหตุ :**
1. คณะกรรมการติดตามและประเมินผล ประเมินผลจาก เอกสาร รายงาน แบบสอบถาม และ สัมภาษณ์ผู้เกี่ยวข้อง
  2. คณะกรรมการติดตามและประเมินผล สามารถนำประเด็นการพิจารณาและรายละเอียดหลักเกณฑ์ไปเป็นกรอบในการจัดทำแนวทาง วิธีการในการประเมินผลแผนพัฒนาท้องถิ่นประจำปีได้